

مجلة جامعة الملك سعود، ٨م، العلوم التربوية والدراسات الإسلامية (١)، ص ص ١ - ٣٥٢ بالعربية، الرياض (١٤١٦هـ / ١٩٩٦م).

ردمك: ٣٦٢٠ - ١٠١٨



مجلة جامعة الملك سعود

المجلد الثامن

العلوم التربوية
والدراسات الإسلامية (١)

(١٩٩٦م)

١٤١٦هـ



رقمه داخل قوسين مربعين فاسم عائلة المؤلف ثم الأسماء الأولى أو اختصاراتها فعنوان البحث (بين علامتي تنصيص) فاسم الدورية (تحت خط) فرقم المجلد، فرقم العدد فسنة النشر (بين قوسين) ثم أرقام الصفحات.

مثال: رزق، إبراهيم أحمد. ومصادر وأنهاط الاتصال المعرفي الزراعي لزراع منطقة القصيم بالمملكة العربية السعودية. مجلة كلية الزراعة، جامعة الملك سعود، ٩م، ٢ع (١٩٨٧م)، ٦٣ - ٧٧.

(ب) يشار إلى الكتب في المتن داخل قوسين مربعين مع ذكر الصفحات، مثال ذلك [٨، ص ١٦].

أما في قائمة المراجع فيكتب رقم المرجع داخل قوسين مربعين متبوعاً باسم عائلة المؤلف ثم الأسماء الأولى أو اختصاراتها فعنوان الكتاب (تحت خط) فمكان النشر ثم الناشر فسنة النشر.

مثال: الخالدي، محمود عبدالحמיד. قواعد نظام الحكم في الإسلام. الكويت: دار البحوث العلمية، ١٩٨٠م.

عندما ترد في المتن إشارة إلى مرجع سبق ذكره يستخدم رقم المرجع السابق ذكره (نفسه) مع ذكر أرقام الصفحات المعنية بين قوسين مربعين على مستوى السطر.

يجب مراعاة عدم استخدام الاختصارات مثل: المرجع نفسه، المرجع السابق... إلخ.

٦- الحواشي: تستخدم لتزويد القارئ بمعلومات توضيحية.

يشار إلى التعليق في المتن بأرقام مرتفعة عن السطر بدون أقواس. ترقم التعليقات متسلسلة داخل المتن ويمكن الإشارة إلى مرجع داخل الحاشية - في حالة الضرورة - عن طريق استخدام رقم المرجع بين قوسين مربعين بنفس طريقة استخدامها في المتن.

تقدم التعليقات على صفحات مستقلة علماً بأنها ستطبع أسفل الصفحات المعنية ويفصلها عن المتن خط.

٧- تعبر المواد المقدمة للنشر بالمجلة عن آراء ونتائج مؤلفيها فقط.

٨- المستلآت: يمنح المؤلف خمسين (٥٠) مستلة مجانية.

٩- المراسلات: توجه جميع المراسلات إلى

مجلة جامعة الملك سعود (العلوم التربوية)

ص.ب ٢٤٥٨ - الرياض ١١٤٥١

المملكة العربية السعودية

١٠- عدد مرات الصدور: نصف سنوية.

١١- سعر النسخة الواحدة: ١٠ ريال سعودي، ٥ دولارات

أمريكية (بما في ذلك البريد).

١٢- الاشتراك والتبادل: عمادة شؤون المكتبات، جامعة الملك

سعود، ص.ب ٢٢٤٨٠ الرياض ١١٤٩٥، المملكة العربية

السعودية.

مجلة جامعة الملك سعود دورية تنشرها عمادة شؤون المكتبات بجامعة الملك سعود، وهي تهدف إلى إتاحة الفرصة للباحثين لنشر نتائج أبحاثهم. تنظر هيئة التحرير - من خلال هيئات التحرير الفرعية - في نشر مواد في جميع فروع المعرفة. تقدم البحوث الأصلية - التي لم يسبق نشرها - بالإنجليزية أو بالعربية، وفي حالة القبول يجب ألا تنشر المادة في أي دورية أخرى دون إذن كتابي من رئيس هيئة التحرير.

تنقسم المواد التي تقبلها المجلة للنشر إلى الأنواع الآتية:

- ١- بحث: ويشتمل على عمل المؤلف في مجال تخصصه، ويجب أن يحتوي على إضافة للمعرفة في مجاله.
- ٢- مقالة استعراضية: وتشتمل على عرض نقدي لبحوث سبق إجراؤها في مجال معين أو أجريت في خلال فترة زمنية محددة.
- ٣- بحث مختصر
- ٤- المنبر (متدى): - خطابات إلى المحرر. - ملاحظات وردود. - نتائج أولية.
- ٥- نقد الكتب

تعليمات عامة

- ١- تقديم المواد: يقدم الأصل مطبوعاً على الآلة الكاتبة - ومعه نسختان - على مسافتين وعلى وجه واحد من ورق مقاس A4 (٢١×٢٩ سم)، ويجب أن ترقم الصفحات ترقيماً متسلسلاً بما في ذلك الجداول والأشكال. تقدم الجداول والصور واللوحات وقائمة المراجع على صفحات مستقلة مع تحديد أماكن ظهورها في المتن.
 - ٢- الملخصات: يرفق ملخصان بالعربية والإنجليزية للبحوث والمقالات الاستعراضية والبحوث المختصرة على ألا يزيد عدد كلمات كل منها على ٢٠٠ كلمة.
 - ٣- الجداول والمواد التوضيحية: يجب أن تكون الجداول والرسومات واللوحات مناسبة لمساحة الصف في صفحة المجلة (١٢×١٨ سم)، ويتم إعداد الأشكال بالحبر الصيني الأسود على ورق كلك، ولا تقبل صور الأشكال عوضاً عن الأصول. كما يجب أن تكون الخطوط واضحة ومحددة ومنظمة في كثافة الحبر ويتناسب سمكها مع حجم الرسم، ويراعى أن تكون الصور الظلية - الملونة أو غير الملونة - مطبوعة على ورق لماع.
 - ٤- الاختصارات: يجب استخدام اختصارات عناوين الدوريات العلمية كما هو وارد في The World List of Scientific Periodicals تستخدم الاختصارات المقننة دولياً بدلاً من كتابة الكلمات كاملة مثل: سم، مم، م، كم، سم، مل، مجم، كجم، ق، %، إلخ.
 - ٥- المراجع: بصفة عامة يشار إلى المراجع بداخل المتن بالأرقام حسب أولوية ذكرها. تقدم المراجع جميعها تحت عنوان المراجع في نهاية المادة بالطريقة المتبعة في أسلوب "MLA".
- (١) يشار إلى الدوريات في المتن بأرقام داخل أقواس مربعة على مستوى السطر. أما في قائمة المراجع فيبدأ المرجع بذكر



مجلة جامعة الملك سعود المجلد الثامن

العلوم التربوية
والدراسات الإسلامية (١)

١٤١٦ هـ
(١٩٩٦ م)



هيئة التحرير

- رئيس هيئة التحرير
١. د. خالد بن عبدالرحمن الحمودي
 ١. د. عزت بن عبدالمجيد خطاب
 ١. د. محمد بن إبراهيم بن عبدالعزيز الحسن
 ١. د. محمد عمر غندورة
 ١. د. محمد بن عبدالرحمن الحيدر
 ١. د. السيد محمد محمد اليماني
 ١. د. محمد بن عبدالله المنيع
 ١. د. طارق بن محمد السليمان
 ١. د. سيد إسماعيل أحسن
 - د. سعد بن عبدالله الضبيعان

المحررون

- رئيساً
١. د. محمد بن عبدالله المنيع
 ١. د. عبد الوهاب محمد النجار
 ١. د. حميدان بن عبدالله الحميدان
 - د. عبدالرحمن بن سليمان الطرييري

© ١٤١٧هـ / ١٩٩٦م جامعة الملك سعود

جميع حقوق الطبع محفوظة . لا يسمح بإعادة طبع أي جزء من المجلة ، أو نسخه بأي شكل وبأي وسيلة سواء كانت إلكترونية أو آلية بها في ذلك التصوير والتسجيل أو الإدخال في أي نظام حفظ أو استعادة معلومات بدون الحصول على موافقة كتابية من رئيس تحرير المجلة .



المحتويات

القسم العربي

الصفحة

- حكم صيام يوم الشك احتياطاً لأداء الفريضة
علي بن فهد الدغيمان ١
مدى تناول المناهج الدراسية للمرحلة الثانوية لجوانب التربية البيئية
بالمملكة العربية السعودية
- محمد عبدالرحمن الديحان ٦٣
اتجاهات أعضاء هيئة التدريس بكلية التربية في جامعة الملك سعود نحو
تقويم الممارسات التدريسية من قبل الطلبة
- عبدالعزيز محمد البواردي ١١٥
دراسة تقييمية لمجالس الآباء والمعلمين بالمدارس المتوسطة الحكومية
للبنين بالمدينة المنورة
- أحمد علي غنيم ١٨١
التوازن النفسي لطلاب وطالبات المرحلتين الإعدادية والثانوية وعلاقته
بالدافع للإنجاز والأتمجاه نحو الاختبارات وتقدير الذات بدولة البحرين
- محمد حسن المطوع ٢٤٣

المتغيرات التربوية للمشاهدة التلفزيونية عند الأطفال في سوريا:

بحث ميداني في العلاقة بين الطفل والتلفزيون في محافظة درعا

علي أسعد وطفة ٢٧٩

دوافع الالتحاق بكلية تأهيل المعلمين العالية بعمان وإربد

نايفة قطامي ٣١١

حكم صيام يوم الشك احتياطا لأداء الفريضة

علي بن فهيد الدغيمان

أستاذ مشارك، قسم الدراسات الإسلامية، كلية التربية، جامعة الملك سعود،

الرياض، المملكة العربية السعودية

ملخص البحث. تعالج هذه الدراسة حكم الاحتياط لصيام اليوم الأول من شهر رمضان بصيام يوم الثلاثين من شهر شعبان إذا تعذرت رؤية الهلال ليلته بسبب الغيم ونحوه، وفقهاء الأمة مختلفون في كل من مشروعية هذا الاحتياط وإجزائه عن الفريضة لمن صامه إن صادف وقت أدائها. وجملة المذاهب في الموضوع خمسة: أولها: القول بمتابعة الإمام في الصوم وعدمه. والثاني: العمل بما تقتضيه العادة الغالبة في كمال الشهور ونقصها. والثالث: العمل بما يقتضيه حساب منازل القمر. والرابع: القول بمشروعية هذا الاحتياط، وأنه يجزىء عن الفريضة إن وافق وقتها، وذلك على خلاف بين أصحاب هذا المذهب في كل من رتبة المشروعية وما تنعقد عليه النية. والخامس: القول بعدم مشروعية هذا الاحتياط؛ ثم يختلف أصحاب هذا المذهب أيضا في كل من مسألتي الإجزاء ورتبة عدم المشروعية. وقد عالجت الدراسة الموضوع باستقراء وتحقيق القول بكل من هذه المذاهب وما يتعلق به من أدلة ومناقشات، وما خلص إليه الباحث في الختام أن هذا الاحتياط غير مشروع، وأنه لا يبرئ الذمة من صيام اليوم المذكور إن تبين لاحقا أنه من رمضان.

المدخل

يوم الشك المقصود في هذه الدراسة هو اليوم المتم للثلاثين من شعبان إذا حال دون رؤية الهلال ليلته غيم أو ما في حكمه كغبار ونحوه، والدراسة تعالج مشروعية وإجزاء صيام هذا اليوم على وجه الاحتياط لأداء الفريضة، ولولا النفرة من الإطالة في صياغة العنوان لربما كان بهذه الصيغة: «حكم صيام الثلاثين من شعبان احتياطا لأداء فريضة الصيام إذا غم

الهلل ومدي إجزاء صيامه عن الفريضة لمن صامه حينئذ إذا تبين أنه من رمضان، « ولكن الباحث أثر ما هو مرغوب في هذا المقام من العدول عن البسط إلى الإيجاز. ويلاحظ أن من الفقهاء من يتوجه كلامه في توصيف يوم الشك إلى أنه هو — تحديداً — يوم الثلاثين من شعبان إذا تعذرت رؤية الهلال ليلته بسبب الغيم ونحوه، كما أن منهم من يعد هذا اليوم يوم شك دون قصر الوصف عليه. ومقابل هذا وذاك فإن من الفقهاء من لا يسلم بأن الثلاثين من شعبان يعد بسبب الغيم ونحوه يوم شك أصلاً، وذلك إما باعتباره من شعبان جزماً كما هو رأي بعضهم، أو باعتباره من رمضان حكماً كما هو رأي آخرين. إلا أنه على الرغم من هذا الاختلاف في استعمال اللفظ، فإن جل ما جاء في حكم صيام يوم الشك من كلام الفقهاء إنما يتمحور حول اليوم المذكور من شعبان، وكل هذا سيتبين من عرض الأقوال والآراء الواردة في موضوع الدراسة بالتفصيل، ومعلوم أن اللفظ مجرد اصطلاح لا مشاحة فيه إذا تبين الغرض من استعماله.

واستكمالاً لبيان المراد من استعمال لفظ «يوم الشك» في هذه الدراسة، ينبغي التنبيه إلى أن الموضوع لا يشمل صيام ما قد يشترك في الوصف بيوم الشك مع الثلاثين من شعبان إذا غم الهلال عند من يُعدي هذا الوصف إلى غيره، ومثال ذلك يوم التاسع والعشرين من شعبان إذا عُدي يوم شك أيضاً، وذلك فيما لو غم الهلال ليلة الثلاثين من كل من رجب وشعبان. كما ينبغي التنبيه إلى أن الموضوع لا يشمل كذلك حكم صيام الثلاثين من شعبان في حال الغيم ونحوه على وجه التطوع، وذلك ما لم يلابس نية التطوع بصيام هذا اليوم قصد الاحتياط لأداء الفريضة. وبداهة ينبغي أن يلاحظ أن الموضوع منحصر فيما إذا لم يشهد بالرؤية في حال الغيم من تقبل شهادته.

فإذا تمهد هذا فإن منهج الباحث في هذه الدراسة يتلخص باستقراء آراء وأقوال فقهاء الأمة في الموضوع، على اختلاف عصورهم ومدارسهم الفقهية، ثم تصنيف ما يتحصل من ذلك في مذاهب جامعة، يُعرض في كل منها ما يندرج تحت عنوانه من الآراء والأقوال، وبعد عرض الأخذ بكل مذهب يأتي سياق ما يبدو أنه أهم ما يتعلق به من الأدلة والمناقشات، وفي خاتمة الدراسة يرد إجمالاً أهم ما تخلص إليه. وفيما يلي دراسة المذاهب الواردة في الموضوع بالتفصيل.

المذهب الأول: القول بمتابعة الإمام في الصيام وعدمه

لقد جاء عن بعض فقهاء التابعين أنه إذا غم الهلال فإن الناس تبع للإمام في الصيام وعدمه، فقد حُكي هذا عن كل من الحسن وابن سيرين [١، ج٣، ص ٨٩؛ ٢، ج٣، ص ٦؛ ٣، ج٣، ص ٦١٤]، كما حُكي عن عامر الشعبي وسواد العنبري [٣، ج٣، ص ٦١٤]، وقد جاء عند ابن أبي شيبه عن عامر أنه قال في اليوم الذي يقول الناس إنه من رمضان: «لا تصومن إلا مع الإمام، فإنما كانت أول الفرقة في مثل هذا» [٤، ج٢، ص ٣٢٣].

وأما بعد عصر التابعين فلا ينقل هذا المذهب إلا عن الإمام أحمد في رواية عنه [١، ج٣، ص ٨٩؛ ٥، ج٣، ص ٩؛ ٦، ص ٥٤؛ ٧، ج٣، ص ٢٧٠؛ ٨، ج١، ص ٢٢٧؛ ٩، ص ٦٢-٦٣؛ ١٠، ص ١٤٨]. وقد ذكر عنه بعض متأخري أصحابه قوله في ذلك: «السلطان في هذا أحوط، وأنظر للمسلمين، وأشد تفقداً، ويد الله مع الجماعة» [٢، ج٣، ص ٦؛ ١١، ج٢، ص ٥٦٠]، ورواية هذا المذهب عن أحمد هي واحدة من روايات أخرى عنه تتوزع على عدد من المذاهب الواردة في الموضوع.

الاستدلال لهذا المذهب

المنقول في الاستدلال لهذا المذهب هو خبر أبي هريرة أن النبي ﷺ قال: «الصوم يوم تصومون، والفطر يوم تفطرون، والأضحى يوم تضحون» [١٢، ج٢، ص ١٠٢؛ ١٣، ج٢، ص ١٦٤].^١ فقد ساق ابن قدامة وغيره هذا الخبر باعتبار أنه هو متمسك من يرى متابعة الإمام في الصيام أو عدمه إذا غم الهلال [١، ج٣، ص ٨٩؛ ١٠، ص ١٤٨؛ ١٧، ج١، ص ٢١٧]. وليبيان وجه ذلك ذكر ابن قدامة ما قيل من أن معناه هو أن يكون

١ أخرج هذا اللفظ كل من الترمذي والدارقطني من طريق المقبري، وقال الترمذي: «هذا حديث غريب حسن». ومن طريق المقبري جاء الخبر عند الدارقطني موصولاً بما سيأتي في أدلة المذهب الخامس في الإتمام إذا غم الهلال، وكذا جاء من طريق ابن المنكدر عند عبدالرزاق [١٤، ج٤، ص ١٥٦]، كما جاء عند أبي داود من طريق ابن المنكدر بلفظ ليس فيه ذكر الصوم، ومطلعه: «وفطركم يوم تفطرون» [١٥، ج٢، ص ٢٩٧]. وينحو هذا اللفظ جاء الخبر عند ابن ماجه من طريق ابن سيرين [١٦، ج١، ص ٥٣١].

الصوم والفطر مع الجماعة ومعظم الناس [١، ج٣، ص٨٩]، وهو كلام ذكره الترمذي في معنى الخبر عن بعض أهل العلم دون تفصيل [١٢، ج٢، ص١٠٢]. ونحو هذا ما نقله ابن القيم من أن مما قيل في معناه إن: «فيه الإشارة إلى أن يوم الشك لا يُصام احتياطاً، وإنما يُصام يوم يصوم الناس» [١٨، ج٣، ص٢١٣].

وللخطابي كلام في معنى الخبر حاصله هو أن الخطأ موضوع عن الناس فيما سبيله الاجتهاد، ومنه رؤية الهلال، ففطر الناس وصيامهم ماض وفقاً لاجتهادهم في الرؤية [١٩، ج٣، ص٢١٣]، وهذا الفهم يمكن أن يجتمع مع ما تقدمه في أن العبرة في صيام الثلاثين من شعبان أو عدم صيامه، إذا غم الهلال ليلته، إنما تكون بعمل أكثر الناس وفقاً لاجتهادهم.

ولكن كل ذلك لا يُظهر وجهها للتمسك بالخبر في متابعة الإمام في المسألة، بل إن فيه توجهها إلى أن الإمام وغيره من آحاد الناس تبع فيها لجمهورهم، وهذا أمر آخر يخالف للمذهب الجاري عرض الاستدلال له، ولا يندفع هذا المأخذ بأن يقال إن اجتهاد العامة ومعظم الناس إنما يُعتبر في ذلك لكونهم تبعاً للإمام، إذ أن هذا يعني انتفاء حقيقة اجتهادهم بها عليهم الأخذ به من متابعة الإمام في اجتهاده ورأيه، وهو ما يتعارض مع ظاهر الخبر المذكور في اعتبار رأي الجماعة.

المذهب الثاني: العمل بما تقتضيه العادة الغالبة في كمال الشهور ونقصها

يفهم مما جاء في الموضوع عن بعض الفقهاء أنه إذا غم الهلال ليلة الثلاثين من شعبان ينظر في كل من شهري جمادى الثانية ورجب، فإن كان كل منهما قد تم ثلاثين يوماً حكماً بنقصان شعبان، وبذلك يكون اليوم الذي يلي التاسع والعشرين منه هو الأول من رمضان حكماً، وإن كان أحد الشهرين المذكورين ناقصاً، أي كان الناقص منهما، وجب الحكم بتمام شعبان ثلاثين يوماً، أي أن الحكم بنقصان شعبان إذا غم الهلال ليلة الثلاثين منه، ومن ثم الحكم ببداية رمضان عندئذ، إنما يكون بنسبة واحد إلى اثنين من الحكم بتمامه.

فهذا المذهب هو ما يفهم من كلام بعض المالكية في الموضوع، فقد ذكر ابن رشد الجد أن العادة في الشهور ألا يتوالى منها أربعة أشهر على الكمال أو النقص إلا نادراً، ولهذا فإن معنى التقدير المأمور به إذا غم الهلال فيما روي عن النبي ﷺ هو أن يُنظر في الشهور

السابقة للشهر الذي غم آخره، فإن توالى منها على الكمال شهران أو ثلاثة كان هذا الشهر الذي غم آخره ناقصاً، وإن توالى على النقصان كان تاماً، وإن لم تتوالى على النقصان أو الكمال احتتمل كل من كمال هذا الشهر ونقصانه، فيعمل عندئذ أيضاً بإتمام المدة ثلاثين [٢٠، ص ٢١١].

ونحو هذا الذي تقدم عن ابن رشد جاء عن ابن عقيل من الحنابلة، ففي سياق عرض ما جاء عن فقهاءهم في الموضوع، ذكر عنه المرداوي وغيره جملة من الآراء تتوزع على الأقوال المختلفة فيه عندهم، ومن هذه الآراء العمل بالعادة الغالبة [٢، ج ٣، ص ٦؛ ٥، ج ٣، ص ٩]، وهو ما عبر عنه المرداوي بقوله: «وعمل ابن عقيل في موضع من الفنون بعادة غالبية، كمضي شهرين كاملين، فالثالث ناقص» [٧، ج ٣، ص ٢٧٠].

ووفقاً لاطلاع الباحث، على ما تيسر له الاطلاع عليه في الموضوع، فإن الأخذ بهذا المذهب لا يعرف لأحد غير ابن رشد وابن عقيل من فقهاء الأمة. إلا أنه قد جاء عن الإمام أحمد ما قد يفهم منه ذلك، فمما ذكر عنه في الموضوع أن الناس في صيام اليوم المذكور تبع للإمام، إن صام صاموا، وإلا يعمل بما تقتضيه القرائن، كأن يتحرى في ذلك كثرة كمال الشهور ونقصها [٥، ج ٣، ص ٩؛ ٧، ج ٣، ص ٢٧٠]. فربما يكون ابن عقيل قد فهم هذا التحري على الوجه الذي تقدم نقله وبيانه.

الاستدلال لهذا المذهب

يظهر أن من يأخذ بهذا المذهب يتمسك بما جاء عن نافع عن ابن عمر أن النبي عليه الصلاة والسلام ذكر رمضان وقال: «لا تصوموا حتى تروا الهلال، ولا تفطروا حتى تروه، فإن غم عليكم فأقدروا له» [٢١، ج ٤، ص ١١٩؛ ٢٢، ج ٧، ص ١٨٨-١٨٩؛ ٢٣، ج ٣، ص ٢٠١؛ ٢٤، ج ٢، ص ٣؛ ٢٥، ص ١٢٢؛ ٢٦، ص ١٩٤؛ ٢٧، ج ٥، ص ٢٤٣].^٢ وفي رواية أخرى عن نافع عن ابن عمر أن النبي ﷺ قال: «إنما الشهر تسع وعشرون، فلا تصوموا حتى تروه، ولا تفطروا حتى تروه، فإن غم عليكم فأقدروا له»

٢ اللفظ هنا للبخاري، ولا يختلف عنه لفظ مسلم إلا بكلمة «أغمي» بدلاً من كلمة «غم» عند البخاري، وجاء نحو هذا الخبر عند مسلم وغيره عن ابن عمر من طريق سالم [١٦، ج ١، ص ٥٢٩؛ ٢٢، ج ٧، ص ١٩١؛ ٢٣، ج ٣، ص ٢٠١؛ ٢٨، ج ٢، ص ١٤٥].

[١٣]، ج٢، ص ١٦١؛ ١٥، ج٢، ص ٢٩٧؛ ٢٢، ج٧، ص ص ١٩٠-١٩١؛ ٢٤، ج٢، ص ٤؛ ٢٧، ج٥، ص ٢٤٢؛ ٢٨، ج٢، ص ١٣].^٢

فكما تقدم في عرض القول بهذا المذهب فإن ابن رشد يرى أن العادة في كمال الشهور ونقصها تقتضي أن يكون معنى التقدير المجمل في هذا الخبر هو اعتبار حال الكمال والنقص في الشهرين أو الثلاثة السابقة للشهر الذي غم آخره، فيحكم بنقصانه إن توالى الشهور السابقة على الكمال، ويحكم بتمامه ثلاثين يوماً في كل من حالي التوالي على النقصان وعدم اطراد النقصان أو الكمال، وعلى هذا المعنى يتحقق — وفقاً لكلام ابن رشد — الجمع بين هذا الخبر والأخبار المصرحة بإتمام المدة ثلاثين، باعتبار أن هذا الخبر يُستعمل في حال مختلفة عن الحال التي تستعمل فيها الأخبار الأخرى المشار إليها [٢٠، ص ٢١١]. وإلى هذا المعنى يتجه المنقول عن ابن عقيل في توجيه هذا المذهب، فقد حُكي عنه توجيه العمل بالعادة الغالبة بأن هذا: «هو معنى التقدير» [٢، ج٣، ص ٦؛ ٧، ج٣، ص ٢٧٠].

ويبدو أن في تفسير التقدير على هذا الوجه تحميلاً للخبر ما يبعد احتمالاً، فقد لا ينتفي معنى الوجه المذكور من حيث الاحتمال جملة، ولكنه غير ظاهر من الخبر، فلا يتوجه الأخذ بما يبعد في الاحتمال من معاني الألفاظ دون الاعتماد على قرائن تقتضيه، لاسيما وأن هذا الوجه معارض بتفسيرات أخرى للتقدير سيأتي ذكرها في الاستدلال لكل من المذاهب الثلاثة التالية، ومن هذه التفسيرات ما هو أظهر منه.

المذهب الثالث: العمل بما يقتضيه حساب منازل القمر

لقد جاء عن بعض الفقهاء أنه إذا غم مطلع الهلال ليلة الثلاثين من شعبان فإن الحكم بدخول رمضان أو عدمه إنما يُصار فيه عندئذ إلى ما يقتضيه حساب منازل القمر، فمن التابعين كثر نقل الأخذ بهذا المذهب عن مطرف بن عبدالله بن الشخير [٢٩، ج٦، ص ٢٧٠؛ ٣٠، ج٧، ص ١٨٩؛ ٣١، ج٤، ص ١٢٢؛ ٣٢، ج٢، ص ٢٩٣؛ ٣٣، ج٢، ص ١٥٤؛ ٣٤، ج٣، ص ص ٣٢٧-٣٢٩]. ولكن النقل عنه لا يخلو من الاضطراب، فقد ذكر ابن رشد الجد أنه قد روي عن مطرف أنه كان يقول: «يعتبر الهلال

٣ اللفظ لمسلم، وبنحو هذا اللفظ جاء الخبر عنده وعند ابن خزيمة من طريق عبدالله بن دينار [٢٢،

ج٧، ص ١٩١؛ ٢٣، ج٣، ص ٢٠٢].

إذا غم بالنجوم، ومنازل القمر، وطريق الحساب» [٣٥، ج١، ص ٢٥٠]، وظاهر هذا هو أن مطرف يرى العمل بالحساب في حال الغيم في حق الحاسب وغيره، وقد أشار ابن دقيق العيد إلى ما ورد عن مطرف في المسألة على وجه يفيد هذا المعنى [٣٦، ج٢، ص ٢٠٦]، ولكن ابن رشد نفسه ذكر في مقام آخر عن مطرف قصر العمل بالحساب في حال الغيم على الحاسب فقط [٢٠، ص ٢١٠]، وهذا أيضا محكي عن مطرف في كلام بعض المتأخرين [٣٧، ج١، ص ١٦٩]. ومن العلماء من جاء عنه التشكيك في صحة نسبة هذا المذهب جملة إلى مطرف، فقد نقل ابن حجر العسقلاني عن ابن عبد البر قوله في نسبة ذلك إليه: «لا يصح عن مطرف» [٣١، ج٤، ص ١٢٢].

ومن العلماء بعد عصر التابعين كثر أيضا نقل مذهب العمل بالحساب عن ابن قتيبة [٢٩، ج٦، ص ٢٧٠؛ ٣٠، ج٧، ص ١٨٩؛ ٣١، ج٤، ص ١٢٢؛ ٣٢، ج٢، ص ٢٩٣؛ ٣٣، ج٢، ص ١٥٤]، وقد جاء عن ابن عبد البر قوله في نقل ذلك عنه: «وأما ابن قتيبة فليس هو ممن يعرج عليه في مثل هذا» [٣١، ج٤، ص ١٢٢؛ ٣٣، ج٢، ص ١٥٤]. وهذه العبارة وإن كانت مشحونة بالتعريض فإنها تتضمن تسليم ابن عبد البر بأن ابن قتيبة يرى العمل بالحساب، لاسيما وأن ابن عبد البر قد شكك في صحة نسبة العمل به إلى مطرف كما تقدم قريبا، فالظاهر أنه لو كان يرى أن ما نقل من ذلك عن ابن قتيبة محل شك أيضا لذكره.

ومن المالكية جاء في كلام لابن دقيق العيد في الموضوع ما يفيد الأخذ بهذا المذهب، فوفقا لكلامه فإن العمل بالحساب واجب إذا علم أن الهلال قد طلع من الأفق بحيث يمكن أن يرى لولا وجود المانع كالغيم ونحوه [٣٦، ج٢، ص ٢٠٦].

وللسبكي من فقهاء الشافعية كلام في العمل بالحساب لا يخلو من الغموض أو التردد بين القبول وعدمه، إلا أنه قد ختم كلامه المشار إليه بما يفيد توجهه — فيما يتعلق بالموضوع — إلى قبول العمل بالحساب، إذ نص على أنه إذا غم الهلال قوي اعتماد الحساب والحكم بالهلال، وقد نقل القول بذلك عن كثير من أصحابه دون التصريح باسم أحد منهم بعينه [٣٨، ج١، ص ٢٠٧-٢١٨]، إلا أن من متأخري الشافعية من يظهر من كلامه في الموضوع الاتجاه إلى العمل بالحساب في حق الحاسب خاصة [٣٩، ج١، ص ٢٠٢-٢٠٣؛ ٤٠، ج١، ص ٤٢٠]، كما كثر نقل العمل بالحساب عن أبي العباس بن

سريج من متقدمي الشافعية [٢٩، ج٦، ص ٢٧٠؛ ٣٠، ج٧، ص ١٨٩؛ ٣١، ج٤، ص ١٢٢]، بل نُقل العمل به عن الشافعي نفسه، ولكن هذا قد عورض بأن المعروف عن الشافعي في الموضوع هو ما عليه الجمهور من عدم جواز صيام يوم الشك، كما ذكر ابن حجر العسقلاني عن بعض العلماء اختلافًا أيضًا في النقل عن ابن سريج أو في فهم كلامه في المسألة [٣١، ج٤، ص ١٢٢]. وقد أجمل ابن حجر بعد ذلك الخلاف في اعتبار حساب المنازل في هذا المقام في خمسة آراء، أولها عدم إجزاء الصيام عملاً به، وتشارك الآراء الأربعة الباقية في تقرير الإجزاء، وذلك إما بإطلاق أو للحاسب فقط [٣١، ج٤، ص ١٢٢-١٢٣].

الاستدلال لهذا المذهب

جاء في الاستدلال للعمل بالحساب إذا غم الهلال ما يلي:

١ - ما تقدم - في الاستدلال للمذهب الثاني - من إجمال التقدير المأمور به في خبر ابن عمر، وذلك باعتبار أن التقدير إذا غم الهلال إنما يعني تقديره وفقاً لما يقتضيه حساب منازل القمر [١٩، ج٣، ص ٢١٠؛ ٢٩، ج٦، ص ٢٧٠؛ ٣٢، ج٢، ص ٢٩٣؛ ٣٣، ج٢، ص ١٥٤؛ ٣٥، ج١، ص ٢٥٠]، وقد حُكي عن ابن سريج ما حصله أن في الأمر بالتقدير المجمل في خبر ابن عمر المشار إليه خطاباً لمن خصه الله بهذا العلم، وأن فيما جاء في الأخبار الأخرى من الأمر بإتمام العدة خطاباً للعامة التي لم تكن به [٣١، ج٤، ص ١٢٢؛ ٤١، ج٦، ص ٢٣٠].

ويظهر أن التمسك بهذا الاستدلال فيما قيل به من العمل بالحساب في حق الحاسب دون غيره معارض عند بعض العلماء بحديث «الصيام يوم تصومون» المتقدم في الاستدلال للمذهب الأول، فوفقاً لما ذكره ابن القيم فإن مما قيل في هذا الخبر إن فيه الرد على من يقول بجواز الصيام والفطر بالحساب لمن يعرفه دون غيره ممن لا علم لهم بالحساب [١٨، ج٣، ص ٢١٣]. وذلك اعتباراً - فيما يبدو - بما تقدم أيضاً من أن معناه هو أن الصوم والفطر يكون مع الجماعة والأكثرية، وهو ما يتضمن عدم اعتبار العمل بالحساب الذي لا يعرفه عادة إلا عدد قليل من الناس.

وأما التمسك بالاستدلال المذكور في إثبات العمل بالحساب في حق الحاسب وغيره فقد نوقش من وجهين :

أحدهما : أنه لو كُلف الناس باعتبار الحساب في الصيام لضاق الأمر على من لا يعرفه منهم [٢٩، ج٦، ص ٢٧٠ ؛ ٣٠، ج٧، ص ١٨٩ ؛ ٣٣، ج٢، ص ١٥٤]. ولكن قوة هذا الوجه في معارضة الاستدلال غير ظاهرة، إذ يمكن أن يقابل بأن رؤية الهلال أيضًا قد لا يتمكن منها جميع الناس.

والوجه الثاني : أن الاستدلال مردود بها جاء عن ابن عمر أيضًا أن النبي ﷺ قال : «إنا أمة أمية لا نكتب ولا نحسب، الشهر هكذا وهكذا، يعني مرة تسعة وعشرين، ومرة ثلاثين» [١٥، ج٢، ص ٢٩٦ ؛ ٢١، ج٤، ص ١٢٦ ؛ ٢٢، ج٧، ص ١٩٢ ؛ ٢٨، ج٢، ص ٤٣، ٥٢، ١٢٢، ١٢٩ ؛ ٤٢، ج٤، ص ١٣٩ - ١٤٠].^٤ وقد ساق هذا الاعتراض النووي دون بيان أو تفصيل [٢٩، ج٦، ص ٢٧٠]. وربما يكون وجه اعتراضه به ما قد يراه من أن نفي معرفة الأمة بالحساب يتضمن نفي حمل التقدير عليه.

ويُذكر أن ابن دقيق العيد قد أشار إلى هذا الاستدلال وأعرض عنه إلى حمل الخبر على ما صرحت به الأخبار الأخرى من إتمام المدة، وذلك بعد أن استدل هو لهذا المذهب بالحجة الثانية الآتية [٣٦، ج٢، ص ٢٠٦]، فيظهر من هذا أنه لا يرى في الخبر دليلاً على العمل بالحساب مع ما تقدم بيانه من توجهه إلى العمل به في حال الغيم.

٢ - أن حقيقة الرؤية ليست شرطاً في الحكم بدخول رمضان، لأن السبب الشرعي للحكم بدخوله هو ظهور الهلال، فإذا علم ظهوره وجب الحكم بهذا العلم وإن لم تتحقق الرؤية، وذلك كما يجب على المحبوس العمل بعلمه إذا علم أن اليوم من رمضان بالحساب أو بالاجتهاد بالأمارات وإن لم ير الهلال ولا أخبره به من رآه. وقد ساق هذا الاستدلال ابن دقيق العيد كما تقدمت الإشارة إليه قريباً [٣٦، ج٢، ص ٢٠٦].

وقد اعترض بعض المالكية على هذا بعكسه، وهو أن الشارع لم ينصب ظهور الهلال سبباً للصوم بل جعل سببه الرؤية، وذلك بدليل الأمر في الأخبار بالصيام والفطر للرؤية كما سيأتي في الاستدلال للمذهب الخامس، فما لم تحصل الرؤية لا يحصل سبب أداء الفريضة [٣٧، ج١، ص ١٧٠].

المذهب الرابع: القول بمشروعية الاحتياط بصيام الثلاثين من شعبان إذا غم الهلال يذهب جمع من فقهاء الأمة إلى مشروعية صيام الثلاثين من شعبان احتياطاً لرمضان إذا غم هلاله، باعتبار أن صيام هذا اليوم يجزىء أداءاً للفريضة إذا تبين أنه من رمضان، وذلك على خلاف بين هؤلاء في مسألتين، إحداهما: رتبة مشروعية صيام اليوم المذكور، والأخرى: حكم تعيين النية لرمضان أو ترديدها، وكل هذا سيتبين فيما يلي من عرض ما جاء لأصحاب هذا المذهب أو عنهم في تقريره.

فلقد قيل إن وجوب صيام اليوم المذكور هو مذهب عدد من الصحابة، ومما جاء في ذلك ما حكاه ابن الجوزي — فيما نقل عنه — من أن «مذهب علي وعائشة أنه يجب صوم الثلاثين من شعبان إذا حال دونه غيم» [٤٣، ج٢، ص ٤٤٢]، وذكر العيني عن ابن المنذر نقل إطلاق القول بوجوب صيام يوم الشك عن كل من أبي هريرة وعمر ومعاوية وعائشة وأسماء [٣، ج٣، ص ٦١٤]. وقد حكى ابن قدامة القول بهذا المذهب عن كل من هؤلاء أيضاً، وزاد عليهم أنس وابن عمر وعمرو بن العاص، فبعد أن نقل عن أكثر شيوخ أصحابه القول بوجوب صيام الثلاثين من شعبان إذا غم الهلال ذكر أن هذا هو مذهب كل من هؤلاء الصحابة [١، ج٣، ص ٨٩]. وهذا الذي ذكره ابن قدامة ساقه آخرون من أصحابه بنحو عبارته [٢، ج٣، ص ٤؛ ١٧، ج١، ص ٢١٦؛ ٤٤، ج١، ص ٤٣٨]. وزاد ابن القيم على من ذكرهم ابن قدامة كلاً من علي والحكم بن أيوب الغفاري، وقد أطل في عرض ما جاء عن هؤلاء وغيرهم من الصحابة في الموضوع، ولكنه انتهى إلى أن من صام يوم الغيم منهم أو قال به إنما كان ذلك منه على وجه الاحتياط إباحة أو استحباباً لا وجوباً [٤٥، ج٢، ص ٤٢-٤٩].

ولم يتمكن الباحث من الوقوف — فيما اطلع عليه — على ما يقوي نقل الأخذ بهذا المذهب من أقوال كل من الصحابة المذكورين، وإنما جاء عن بعضهم فقط ما قد يفهم أو يتأول على وجه يفيد الأخذ به، فذكر عن مكحول: «أن عمر بن الخطاب كان يصوم إذا كانت السماء في تلك الليلة مغيمة، ويقول: ليس هذا بالتقدم ولكنه التحري» [١١، ج٢، ص ٥٥٦؛ ٤٥، ج٢، ص ٤٢-٤٣]. ويُنقل عادة لبيان مذهب ابن عمر في الموضوع قول نافع: «كان ابن عمر إذا كان شعبان تسعاً وعشرين نُظر له، فإن رئي فذاك، وإن لم ير ولم يحل دون منظره سحاب ولا قرة أصبح مفطراً، فإن حال دون منظره سحاب

أو قرة أصبح صائماً» [١، ج٣، ص ٩٠؛ ١٥، ج٢، ص ٢٩٧؛ ٤١، ج٦، ص ٢٣٣]،^٥ ولهذا شاهد عند عبدالرزاق عن معمر عن أيوب عن ابن عمر، وفيه: «أنه كان إذا كان سحاب أصبح صائماً، وإذا لم يكن سحاب أصبح مفطراً» [١٤، ج٤، ص ١٦١]. وجاء عن أسماء بنت أبي بكر أنها كانت تصوم يوم الشك بإطلاق [ص ٤٥؛ ج٢، ص ٤٥؛ ٤٦، ج٤، ص ٢١١؛ ٤٧، ج٤، ص ٤٤٥]، كما ذكر عنها أنها كانت تتقدم بالصيام حال الغيم وتأمر بذلك [٤٥، ج٢، ص ٤٥]. وجاء عن أم المؤمنين عائشة أنها قالت: «لأن أصوم يوماً من شعبان أحب إلي من أن أفطر يوماً من رمضان» [٤٥، ج٢، ص ٤٤؛ ٤٦، ج٤، ص ٢١١؛ ٤٧، ج٤، ص ٤٤٥؛ ٤٨، ج٣، ص ٨٢]، وهو ما استظهر منه البيهقي أن مذهبها كمذهب ابن عمر — وفقاً لعبارته — في الصوم إذا غم الشهر، وكان البيهقي قد ساق هذا عنها فيما ساقه تحت عنوان «باب من رخص من الصحابة في صوم يوم الشك»، ووفقاً لإحدى الروایتين عنده في ذلك فإن عائشة قالت عبارتها المذكورة جواباً لسائل سألها بإطلاق عن اليوم الذي يُشك فيه، وأما الرواية الأخرى، فقد ذكر البيهقي أن السؤال فيها كان عن الشهر إذا غم الهلال تحديداً [٤٦، ج٤، ص ٢١١]. ونحو العبارة الواردة هنا عن عائشة جاء أيضاً عن أبي هريرة [٤٥، ج٢، ص ٤٤؛ ٤٦، ج٤، ص ٢١١]، كما جاء عنه وعن عمرو بن العاص كلام في معناها [٣، ج٣، ص ٦١٩]. وساق ابن قدامة العبارة المذكورة عن كل من عائشة وعلي وأبي هريرة، وذلك باعتبارها مما يفيد أخذهم جميعاً بهذا المذهب [١، ج٣، ص ٩٠]، كما نقلت هذه العبارة كذلك عن معاوية بن أبي سفيان [٣، ج٣، ص ٦١٩؛ ٤٥، ج٢، ص ٤٤].

ويبدو أنه لا يوجد شيء مما تقدم عن الصحابة يتوجه الأخذ به في نسبة القول بوجوب الاحتياط بصيام الثلاثين من شعبان إذا غم الهلال، إلا أن مما يحتمله ذلك القول باستحباب هذا الاحتياط أو إباحته، وهذا القدر يكفي — كما هو واضح — في إلحاق من يثبت عنه بأصحاب هذا المذهب، ولكن احتمال القول بالاستحباب من مجرد القيام بصيام اليوم المذكور — كما ذكر عن أسماء وابن عمر — مقابل أيضاً باحتمال كون هذا الصيام من باب العادة في التنفل، وما يلمح فيما نقل عن نافع من استظهار أخذ ابن عمر بهذا المذهب من مجرد فعله يمكن أن يعارض بما روي عن ابن عمر نفسه من التوجه إلى النهي عن صيام يوم

٥ اللفظ هنا لفظ أبي داود.

الشك بوجه عام، إذ جاء عنه قوله: «لو صمت السنة كلها لأفطرت اليوم الذي يُشك فيه» [٤٧، ج٤، ص ٤٤٥]، ويظهر أن هذا لا يندفع بما قيل من أن يوم الشك لا يشمل عنده يوم الثلاثين من شعبان في الصورة التي نُقل عنه الصيام فيها، وإنما يكون الشك في حال تقاعد الناس عن الرؤية، أو في حال رؤية من لا يقبل الحاكم شهادته [٣١، ج٤، ص ١٢٢]، فهذا مجرد تأول لرأي ابن عمر يحتاج ممن يدعيه إلى الدليل على صحته.

وأما العبارة المنسوبة إلى كل من عائشة وعلي وأبي هريرة ومعاوية، فهي — وإن كانت غير صريحة في الأخذ بهذا المذهب — فإن الأخذ به يمكن أن يفهم منها. ولكن هذا لا يسلم من المناقشة أيضاً، فنقلها عن علي وأبي هريرة يمكن أن يعارض بما سيأتي عنهما في عرض المذهب الخامس مما يفيد النهي عن صيام يوم الشك بإطلاق، وينحو هذا اعتمد السياغي في دفع التمسك بظاهر هذه العبارة في فهم مذهب علي في الموضوع، باعتبار أن التمسك بظواهرها في ذلك باطل لمعارضته بخلافه من فعل علي وقوله [٤٨، ج٣، ص ٨٣]، كما دفع الشوكاني نقل العبارة عن علي بالانقطاع، لأنها من رواية فاطمة بنت الحسين عن علي وهي لم تدركه [٤٩، ج٤، ص ٢١٧]، وعلى فرض صحتها عنه فقد نوقش التمسك بها هنا بأنها في غير الموضوع، لأن ذلك إنما جاء عن علي عندما أمر بالصيام لشهادة شاهد شهد عنده برؤية الهلال [٤٦، ج٤، ص ٢١١؛ ٤٨، ج٣، ص ٨٣؛ ٤٩، ج٤، ص ٢١٧]. وهذا يتأيد برواية الخبر عند الشافعي، فقد ساق بسنده عن فاطمة بنت الحسين ما نصه: «أن رجلاً شهد عند علي رضي الله عنه على رؤية هلال رمضان فصام، وأحسبه قال: وأمر الناس أن يصوموا، وقال: أصوم يوماً من شعبان أحب إلي من أن أفطر يوماً من رمضان» [٥٠، ج٢، ص ٩٤].

هذا ولقد نقل الأخذ بهذا المذهب عن بعض فقهاء التابعين، فقد جاء صيام يوم الشك — بوجه عام — عن أبي عثمان النهدي [٤، ج٢، ص ٣٢٤؛ ٤٧، ج٤، ص ٤٤٥]، وذكر ابن قدامة أبا عثمان هذا مع من حكى عنهم من الصحابة والتابعين القول بجوب صيام الثلاثين من شعبان إذا غم الهلال، وقد ذكر معه من التابعين كلاً من بكر بن عبدالله وابن أبي مريم ومطرف وميمون بن مهران وطاووس ومجاهد [١، ج٣، ص ٨٩].

٦ بنحو هذا اللفظ جاء هذا الأثر من طريق الشافعي عند الدارقطني [١٣، ج٢، ص ١٧٠].

ولم يتمكن الباحث من الوقوف على كلام لأحد من هؤلاء يمكن أن يستخلص منه مذهبه في الموضوع .

وأما بعد عصر التابعين ، فإن من فقهاء بعض المدارس الفقهية المعروفة من يأخذ بهذا المذهب ، فمن الحنفية من نص على أنه ينبغي للخاصة صيامه احتياطاً ، وإفتاء العامة بالتلوم أول النهار ، ثم الجزم بعدم الصيام إن لم يتبين أنه من رمضان [٥١ ، ج١ ، ص ١١٩ - ١٢٠ ؛ ٥٢ ، ج١ ، ص ١٩٧ ؛ ٥٣ ، ج١ ، ص ٢٠٠ ؛ ٥٤ ، ج١ ، ص ٤٤٥ ؛ ٥٥ ، ج٢ ، ص ٨٩] . وذلك مع أن الخاصة عندهم هنا هم كل من يستطيع تمييز نية التطوع عن الفريضة ، بحيث لا يخطر بباله أنه يصوم رمضان إذا بان أن اليوم المذكور منه [٣ ، ج٣ ، ص ٦١٩ ؛ ٥٣ ، ج١ ، ص ٢٠١ ؛ ٥٤ ، ج١ ، ص ٤٤٥ ؛ ٥٦ ، ص ٤٣٢ ؛ ٥٧ ، ج١ ، ص ٢٣٤ ؛ ٥٨ ، ج١ ، ص ٢٣٤] ، وهو كلام غامض المعنى مع نصهم المشار إليه على أن صيام الخاصة حينئذ إنما هو للاحتياط لرمضان ، فالاحتياط يقتضي ضرورة ممن يصوم هذا اليوم أن يخطر بباله أن صيامه له إنما هو عن رمضان إذا بان أنه منه . وقد حاول ابن عابدين دفع هذا الإشكال بما يبدو أنه لم يندفع به ، فهو يقول في بيانه لمعنى تمكن الخاصة من تمييز نية النفل عن نية الفريضة : « ولا يضر خطور احتمال كونه من رمضان بعد جزمه بنية النفل ، لأنه يصوم احتياطاً لذلك الاحتمال . » وفي هذا السياق نقل عن بعضهم التفريق بين المفتي الذي ينبغي له الصيام والعامه الذين يفتون بالفطر بما نصه : « لأن المفتي يعلم أن الزيادة على رمضان لا تجوز ، فلذا يصوم احتياطاً احترازاً من وقوع الفطر في رمضان ، بخلاف العامة فإنه قد يقع في وهمهم الزيادة ، فلذا كان فطرهم أفضل بعد التلوم » [٥٥ ، ج٢ ، ص ٨٩] . وعلى أية حال فإن الذي يستخلص من هذا كله ، مع ما سيأتي بيانه من أخذ الحنفية بإجزاء الصيام عن رمضان لمن صامه إن بان أنه منه ، هو أن من فقهاء الحنفية من يرى استحباب الاحتياط للفريضة بصيام يوم الشك لكل من لا يُخشى منه توهم الزيادة فيها .

وفي الفقه الحنبلي يظهر أن الأخذ بهذا المذهب هو السائد ، فمع اختلاف الروايات عن الإمام أحمد في الموضوع فإن ما يفيد منها أو يحتمل القول بمشروعية الاحتياط لرمضان بصيام الثلاثين من شعبان في حال الغيم هو الذي يبدو أنه المعول عليه عند أكثر أصحابه ، وذلك إما على وجه الإباحة أو الاستحباب ، وهو ما يبدو من كلام بعضهم الميل إلى

ترجيحه، وإما على وجه الوجوب، وهو المعتبر عند جمهورهم. فمما يحتمل الإباحة أو الاستحباب رواية لابنه عبدالله جاء فيها: «قلت لأبي: إذا كان يوم تسع وعشرين من شعبان فحال دون منظره سحاب فلم ير؟ قال: يصبحون صياماً» [٥٩، ج٢، ص٦٦٤]، وجاء بلفظ آخر لعبدالله: «قلت لأبي: فإن حال دونه سحاب أو قتر؟ قال: يجمع الصيام من الليل» [٥٩، ج٢، ص٦٦٥]، ونحو هذا رواه أبو داود، فذكر أنه سأل أحمد ليلة الثلاثين من شعبان عن الصوم، فنظر أحمد إلى السماء وقال: «إذا قتر ولطخ يصبح صائماً» [٦٠، ص٨٨].

ويبدو أن هذه الروايات ونحوها هي أصل ما كثر في كتب الحنابلة من أن مما جاء عن أحمد في صيام اليوم المذكور أنه لا يجب [٥، ج٣، ص٩؛ ٦، ص٥٤؛ ٧، ج٣، ص٢٦٩؛ ٨، ج١، ص٢٢٧؛ ٩، ص٦٢]. ووفقاً لكلام بعضهم فإن رواية عدم الوجوب تعني الإباحة أو الاستحباب، وهما قولان ظهر من كلام صاحب الانصاف الأخذ بأولهما، وذكر أنه قد قيل بالآخر، كما ذكر أن الأخذ بكل منهما قد نقل عن ابن تيمية، ففي سياق الكلام في صيام يوم الغيم، وفقاً لما ذكر عن أحمد من عدم وجوب صيام رمضان قبل الرؤية أو إكمال العدد، يقول المرداوي: «فعلی هذه الرواية يباح صومه، قال في الفائق: اختاره الشيخ تقي الدين، وقيل: بل يستحب، قال الزركشي: اختاره أبو العباس،» ثم قال: «قال في الاختيارات: وحكي عن أبي العباس أنه كان يميل أخيراً إلى أنه لا يستحب صومه» [٧، ج٣، ص٢٧٠]. ولابن تيمية نفسه كلام في الموضوع يظهر منه ترجيح أنه يقول بالإباحة، وذلك بعد أن ذكر أن جواز كل من الصوم والفطر إذا غم الهلال هو مذهب أحمد «المنصوص الصريح عنه» [٦١، ج٢٥، ص٩٩-١٠٠]. ولقد تابع ابن القيم ابن تيمية في العدول عن القول بالوجوب، لكنه انتهى من عرض ما جاء في الموضوع إلى أن الجمع بين الأخبار يقتضي القول بمشروعية الصيام على وجه الاحتياط استحباباً [٤٥، ج٢، ص٤٩]، وقد مال بعض متأخري الحنابلة إلى رأي ابن القيم هذا وإن عبر عنه بما يفيد القول بمحض الجواز [٦٢، ج١، ص٣٢١].

ومع ما تقدم عن ابن تيمية فإن من كلامه في بيان مذهب أحمد وأصحابه في الموضوع ما لا يخلو من الغموض، فإشارة إلى رواية الوجوب عن أحمد بقول ابن تيمية: «وهذا يقال إنه أشهر الروايات عن أحمد، لكن الثابت عن أحمد، لمن عرف نصوصه وألفاظه، أنه كان

يستحب صيام يوم الغيم اتباعاً لعبدالله بن عمر وغيره من الصحابة، ولم يكن عبدالله بن عمر يوجبه على الناس، بل كان يفعله احتياطاً. « ثم قال لاحقاً: «وأما إيجاب صومه فلا أصل له في كلام أحمد، ولا كلام أحد من أصحابه، لكن كثيراً من أصحابه اعتقدوا أن مذهبه إيجاب صومه ونصروا ذلك القول. » ثم عاد لاحقاً وأكد أن مذهب أحمد «المنصوص الصريح عنه» هو جواز صومه وفطره [٦١، ج٢٥، ص٩٩]. ويبدو الغموض المشار إليه في الجمع في هذا الكلام بين تقرير أن مذهب أحمد هو استحباب صيام يوم الغيم وتقرير أن مذهبه الصريح هو جواز صومه وفطره، فالجواز عند الإطلاق يعني تساوي طرفي الفعل والترك خلافاً للاستحباب كما هو بين، ويلاحظ أن ابن تيمية نفسه قد ساق كلاماً من القول بالاستحباب والقول بالإباحة عن أحمد باعتبارهما قولين مختلفين، فقد ذكر الاستحباب في سياق عرضه لأحد الأقوال التي أوردها في الموضوع، وذكر الإباحة في سياق عرضه لقول آخر.

وأما ما تقدم في كلام ابن تيمية من الجمع في عبارة واحدة بين إنكار أن يكون للوجوب أصل في كلام أصحاب أحمد، وتقرير أن كثيراً منهم نصروا القول بالوجوب اعتقاداً منهم أنه هو مذهبه، فهو اضطراب واضح، ولكنه اضطراب ناتج — فيما يبدو — عن خطأ بعض النساخ في رسم بعض ألفاظ العبارة المذكورة، فهذا هو ما يظهر من كلام لابن مفلح تابع فيه ابن تيمية فيما ذكره من أنه لا أصل للقول بالوجوب في كلام أحمد، وذلك بعد أن ذكر أن مشائخ المذهب قد حملوا نصوص أحمد عليه، فقال: «كذا قالوا، ولم أجد عن أحمد أنه صرح بالوجوب ولا أمر به، فلا تتوجه إضافته إليه، ولهذا قال شيخنا: لا أصل للوجوب في كلام أحمد، ولا في كلام أحد من الصحابة رضي الله عنهم» [٥، ج٣، ص٦-٧]، ومع ذلك فإن بعض متأخري الحنابلة قد نقل عن ابن تيمية نفي أن يكون للوجوب أصل في كلام أحمد أو أحد من أصحابه بلفظه المتقدم [١٧، ج١، ص٢١٧].

وعلى أية حال فإن اعتماد مقتضى رواية الوجوب هو ما تضافرت عبارات فقهاء الحنابلة على تقريره [٢، ج٣، ص٤-٥؛ ٦، ص٥٤؛ ٨، ج١، ص٢٢٧؛ ٦٣، ج١، ص٤٣٨-٤٣٩؛ ٦٤، ص٢٨؛ ٦٥، ج١، ص٣٤٣؛ ٦٦، ص١٠٣؛ ٦٧، ص١٦٠]، وهو المنقول عن جمهور الحنابلة كما تقدمت الإشارة إليه [٢، ج٣، ص٤؛ ١١، ج٢، ص٥٥٣؛ ٤٤، ج١، ص٤٣٨؛ ٦٢، ج١، ص٣٢٠]. ومن

كلامهم في تقرير ذلك قول أبي يعلي: «إذا حال دون مطلع الهلال ليلة الثلاثين من شعبان غيم، فلا يختلف أصحابنا أنه يجب صوم الغد» [٦٨، ج١، ص ٢٥٧]. ويقول ابن مفلح مشيراً إلى هلال رمضان: «وإن حال دون مطلع غيم أو قتر أو غيرهما، ليلة الثلاثين من شعبان، وجب صومه بنية رمضان، اختاره الأصحاب، وذكره ظاهر المذهب» [٥، ج٣، ص ٥]. ويقول الخرقني: «وإن حال دون منظر الهلال غيم أو قتر وجب صيامه، وقد أجزأ إن كان من شهر رمضان» [٦٩، ص ٥٠]. وقد علق ابن قدامة على ذلك بأنه هو ما جاء عن أحمد في رواية اختارها أكثر شيوخ المذهب [١، ج٣، ص ٨٩]، وفي مقام آخر ذكر ابن قدامة أن ظاهر مذهب أحمد وجوب الصيام بنية رمضان إذا حال دون رؤية هلاله ليلة الثلاثين من شعبان غيم أو قتر [٩، ص ٦٢]، وتعليقاً على هذا الذي ذكره ابن قدامة يقول المرادوي: «وهو المذهب عند الأصحاب، ونصروه، وضمنوا فيه التصانيف، وردوا حجج المخالف، وقالوا: نصوص أحمد تدل عليه، وهو من مفردات المذهب» [٧، ج٣، ص ٢٦٩].

وعلى هذا فإن تعذر رؤية الهلال ليلة الثلاثين من شعبان، بسبب الغيم ونحوه، يُعد عند جمهور الحنابلة أمارة أخرى لدخول رمضان إلى جانب أمارتي الرؤية وتمام العدد، وقد صرح بعضهم بهذا المعنى، فبعد عرض ابن قدامة للخلاف في المسألة، والانتصار لما يراه فيها، ختم كلامه بقوله: «وفي الجملة لا يجب الصوم إلا برؤية الهلال، أو كمال شعبان ثلاثين يوماً، أو يحول دون منظر الهلال غيم أو قتر على ما ذكرنا من الخلاف فيه» [١، ج٣، ص ٩١]. ويقول في العمدة مشيراً إلى صيام رمضان: «ويجب بأحد ثلاثة أشياء: كمال شعبان، ورؤية هلال رمضان، ووجود غيم أو قتر ليلة الثلاثين يحول دونه» [٧٠، ص ٣٤] ونحو هذا جاء في كلام ابن الجوزي وغيره [٦، ص ٥٤؛ ٦٧، ص ١٦٠]. وفي تعيين النية في صيام يوم الغيم يختلف الحنابلة على قولين، وكل من هذين القولين يوافق رواية عن الإمام أحمد في تعيين النية لرمضان، فأحدهما هو ما تقدم في عبارات بعض فقهاء الحنابلة من وجود الصيام بنية رمضان، ويبدو أن أكثرهم يأخذ بهذا القول [٦، ص ٥٤؛ ٨، ج١، ص ٢٢٧؛ ٦٣، ج١، ص ٤٣٨-٤٣٩؛ ٦٥، ج١، ص ٣٤٣؛ ٦٦، ص ١٠٣؛ ٧١، ص ١٦٠]. وهذا يوافق ما ذكره أبو يعلي من رواية الأثرم، فقال: «ونقل الأثرم عنه في يوم الشك: لا يجزيه إلا بعزيمة على أنه من رمضان»، وقد صحح أبو يعلي نفسه هذه الرواية وقال إنها هي المذهب [٦٨، ج١، ص ٢٥٤].

والقول الآخر هو القول بإجزاء الصيام بنية مطلقة، أو بنية مترددة بين أداء الفريضة وغيرها، وهذا يوافق ما ذكره أبو يعلى أيضاً عن أحمد من رواية المروزي، ونصها: «إذا حال دون مطلع الهلال غيم صام ذلك اليوم. فقيل له: يصومه على أنه من رمضان؟ فقال: نحن أجمعنا على أنا نصبح صياماً، ولم نعتقد أنه من رمضان، فهو يجزينا عن رمضان» [٦٨، ج١، ص ٢٥٤]. وبهذه الرواية والقول الموافق لها يأخذ ابن تيمية فيما يظهر من كلامه في المسألة، فهو قد ذكر أن مقتضى إحدى الروايتين عن أحمد هو أن صيام اليوم المذكور لا يجزىء عن رمضان إلا بنية أنه منه، وقال إن هذا هو ما اختاره عدد من أصحاب أحمد منهم القاضي، وعلى الرواية الثانية يجزىء الصيام عن الفريضة: «بنية مطلقة أو معلقة، بأن ينوي إن كان من شهر رمضان كان عن رمضان، وإلا فلا.» ووصف ابن تيمية هذه الرواية بأنها أصح الروايتين، وذكر أن هذا هو ما اختاره الخرقى وأبو البركات وغيرهما [٦١، ج٥، ص ١٠٠]. وقد رد ابن تيمية هذه المسألة بعد ذلك إلى حكم تعيين النية لصيام شهر رمضان، فذكر عن أحمد ثلاث روايات حاصلها: وجوب التعيين، وعدمه، ووجوب عدم تعيين غير رمضان، وقد انتهى ابن تيمية في ذلك إلى أنه في حال عدم العلم بأن غداً من رمضان لا يلزم تعيين النية له [٦١، ج٥، ص ٢٥، ص ١٠٠-١٠١]. وقد يُستدرك على ما ذكره ابن تيمية من روايات أحمد في تعيين النية وعدمه بما نقل عن أحمد من أنه صحح النية المترددة والمطلقة مع الغيم دون الصحو [٥، ج٣، ص ٤١؛ ٧، ج٣، ص ٢٩٦]، فعلى هذه الرواية يكون أحمد قد خص صيام يوم الغيم بعدم تعيين النية.

وأما التلوم في النية فقد جاء فيه عن أحمد من رواية عبد الله ما نصه: «سألت أبي - رحمه الله - عن رجل صام يوم الشك؟ قال: إذا كانت في السماء علة فأصبح وقد أجمع الصيام من الليل، فصام فإذا هو من رمضان، فإنه لا يعيد، وقد جاز صومه. وإذا لم يجمع الصيام، ولكنه أصبح وهو يقول: أصوم إن صام الناس، وأفطر إن أفطر الناس، ولم يجمع الصيام كذلك، فصام ذلك اليوم وإذا هو من رمضان، فإنه يعيد يوماً مكانه» [٥٩، ج٢، ص ٦٦٦]. وفي زوائد الكافي جاء أن التلوم على الوجه المذكور لا يصح على الروايتين عن أحمد [٧٢، ج١، ص ٨٣]. ويظهر أن فقهاء الحنابلة مطبقون على أن التلوم في أول رمضان على الوجه المذكور لا تصح له نية العبادة [٢، ج٣، ص ٢٠؛ ٥، ج٣، ص ٤١؛ ٧، ج٣، ص ٢٩٦؛ ٧٣، ج٣، ص ٤١].

ويذكر أن كلام كثير من الحنابلة في الموضوع يتوجه إلى أن الثلاثين من شعبان لا يُعد إذا غم الهلال يوم شك، بل يعد حينئذ من رمضان حكماً، فقد صرح ابن تيمية بأن هذا هو اختيار طائفة من أصحاب أحمد وغيرهم [٦١، ج٢٥، ص ص ١٠٢-١٠٣]، ومن الشائع في كتب الفقه الحنبلي توصيف يوم الشك بأنه يوم الثلاثين من شعبان في حال الصحو وعدم وجود علة في الأفق تمنع الرؤية [٦٣، ج١، ص ٤٦٠؛ ٦٥، ج١، ص ص ٣٦١-٣٦٠؛ ٦٦، ص ص ١٠٨-١٠٩؛ ٧١، ص ص ١٦٧-١٦٨]، ويضيف بعضهم عدم ترائي الهلال، كما يضيف آخرون ما إذا شهد به من رد الحاكم شهادته [٢، ج٣، ص ٥٥؛ ٥، ج٣، ص ١٢٥]. وصيام هذا اليوم منصوص على كراهته في كلام كثير منهم [٥، ج٣، ص ص ١٢٦-١٢٥؛ ٦، ص ٥٩؛ ٧، ج٣، ص ٣٤٩؛ ٨، ج١، ص ٢٣١؛ ٩، ص ٦٦؛ ٦٣، ج١، ص ٤٦٠؛ ٦٤، ص ٢٩؛ ٦٥، ج١، ص ص ٣٦١-٣٦٠؛ ٦٦، ص ص ١٠٨-١٠٩؛ ٦٧، ص ١٦٧]، بل جاء عن بعضهم القول بتحريم صيامه [٢، ج٣، ص ٥٥؛ ٥، ج٣، ص ص ١١٧، ١٢٦؛ ٧، ج٣، ص ٣٤٩]. ومنهم من نص على عدم إجزاء صيام الثلاثين من شعبان، في حال الصحو، عن رمضان ولو بان أنه منه [٦٥، ج١، ص ٣٤٣].

وخلافاً لهذا التوجه في توصيف يوم الشك فإن فيما تقدم عن أحمد في تعيين النية ما يفيد أنه يعد الثلاثين من شعبان إذا غم الهلال يوم شك أيضاً، فهذا متضمن فقيماً تقدم في رواية المروذي من نفي اعتقاد أن يوم الغيم من رمضان، وينضم إلى ذلك التصريح في رواية الأثرم بأن أحمد يقول بإجزاء صيام يوم الشك بعزيمة أنه من رمضان، فالظاهر أن يوم الشك في هذه الرواية هو الثلاثون من شعبان إذا غم الهلال، إذ لا يؤثر عن أحمد، ولا عن أحد من أصحابه، القول بصيام الثلاثين من شعبان بعزيمة أنه من رمضان دون رؤية أو غيم. ولقد تقدم أيضاً في رواية عبدالله عن أحمد في التلوم ما هو في حكم التصريح بأنه يرى أن من يوم الشك المجزىء صيامه عن رمضان ما يلحقه الشك بسبب علة تمنع الرؤية، بل وأصرح في ذلك من هذا كله ما رواه أبو داود في مسائله، فقال: «سمعت أحمد بن حنبل يقول: يوم الشك على وجهين، فأما الذي لا يصام فإذا لم يحل دون منظره سحب ولا قتر، فأما إذا حال دون منظره سحب أو قتر يُصام» [٦٠، ص ٨٨]. وعلى ما تقدم فإن الثلاثين من شعبان يمكن أن يوصف عند أحمد بأنه يوم شك في كل من حالي الصحو والغيم، فما

يكون الشك فيه بسبب الغيم ونحوه يُشرع صيامه احتياطاً للفريضة، وما يلحقه الشك دون علة تمنع الرؤية يمتنع فيه هذا الاحتياط، ومما يُحمل على حال الصحوا ما ذكره أبو داود بقوله: «سمعت أحمد وسئل عن يوم الشك يصومه؟ قال: يعيد الصوم ولا يجزيه» [٦٠، ص ٨٨]. ونحو هذا ما رواه ابنه عبدالله فقال: «قلت لأبي: إذا صام شعبان كله، قال: لا بأس أن يصوم اليوم الذي يشك فيه إذا لم ينو أنه من رمضان» [٥٩، ج ٢، ص ٦٢٠]. ويبدو أن من الحنابلة من يتابع أحمد في اعتبار الثلاثين يوم شك بسبب الغيم ونحوه، ومما يفيد ذلك ما جاء عن ابن الجوزي في الحكم ظناً بوجود الصوم احتياطاً بنية رمضان إذا غم هلاله، فقد نُقل عنه في ذلك قوله: «وليس ذلك بشك في النية بل في المنوي» [٦٥، ج ١، ص ٣٤١]. كما نُقل عن القاضي النص على أن الثلاثين من شعبان يُعد يوم شك بسبب وجود علة في السماء إذا قيل إنه لا يجب صومه [٢، ج ٣، ص ٥٥؛ ٥، ج ٣، ص ١٢٥؛ ٧، ج ٣، ص ٣٤٩].

هذا ويبدو أن العمل بهذا المذهب هو المعتمد عند الإمامية الاثني عشرية، فقد ذكر صاحب الانتصار أن الإمامية ينفردون عن غيرهم باستحباب صيام يوم الشك باعتباره من شعبان، فإن كان من رمضان أجزأ عنه، وإلا نفع ثوابه ولم يضر. وقد ظهر من كلامه التسوية في ذلك بين حال الغيم وغيره، إذ أشار إلى القول بکراهة صيام يوم الشك في حال الصحوا دون الغيم باعتبار أنه مخالف لما تفردوا به من استحباب صيامه حتى على الوجه المذكور [٧٤، ص ٦٢]. ونحو هذا جاء في كلام الحلبي، فقد ذكر أجزاء صيام الثلاثين من شعبان عن الفريضة مع الشك إذا بان أنه من رمضان وكان الصيام بنية الندب لا نية الوجوب، وفيما إذا كان الصيام بنية الوجوب إن كان من رمضان وإلا فهو ندب ذكر أنه قد قيل بكل من الإجزاء وعدمه، ورجح هو عدم الإجزاء في هذه الحال [٧٥، ق ١، ص ٩٨]، وقد لخص هذا المعنى لاحقاً بقوله: «ويستحب صوم الثلاثين من شعبان بنية الندب، فإن انكشف من الشهر أجزأ، ولو صامه بنية رمضان لأمانة، قيل يجزيه، وقيل: لا، وهو الأشبه» [٧٥، ق ١، ص ١٠٣]، وفيما بعد ساق الحلبي صيام الثلاثين من شعبان بنية الفرض فيما ذكره من الصيام المحذور [٧٥، ق ١، ص ١٠٧].

وقد بسط النجفي القول في الموضوع، وحاصل ما ذكره في ذلك هو تأكيد ما تقرّر في كلام الحلبي والاستدلال له [٧٦، ج ١٦، ص ٢٠٤-٢١٣، ٣٧٩]، ونص النجفي

على أنه لا خلاف بينهم في استحباب صيام يوم الشك بنية أنه من شعبان إلا ما حكى عن المفيد من كراهة ذلك، وهو ما وصفه النجفي بالشذوذ ومخالفة النصوص والإجماع [٧٦، ج١٦، ص ٢٠٨]، ومقابل هذا الذي ذكره عن المفيد صرح النجفي بذكر من قال منهم بما أشار إليه الحلي من القول بإجزاء صيام يوم الشك لمن صامه ولو بنية مترددة بين الفريضة والتطوع، كما صرح بمن أخذ منهم بالقول الآخر، أي عدم الإجزاء في حال التردد، وذكر أن هذا هو ما عليه أكثر المتأخرين [٧٦، ج١٦، ص ٢١٢]. ومع ذلك فإن النجفي قد أطلق القول بأن أجزاء صوم يوم الشك عن الفريضة لمن صامه بنية التطوع، إذا بان أنه من رمضان، أمر لا خلاف فيه عندهم، بل ادعى الإجماع عليه [٧٦، ج١٦، ص ٢١١]، وظاهر هذا هو نفي الخلاف في الإجزاء حتى مع ما ذكره هو حكايته عن المفيد. ومما ساقه النجفي في تأييد ما تقرر عندهم من استحباب صيام يوم الشك بنية الندب كلام عن بعض المتقدمين، ومنه ما روي عن الصادق من الفتوى بعدم القضاء على من صام يوم الشك إذا بان أنه من رمضان [٧٦، ج١٦، ص ٢٠٥-٢٠٧، ٢١٠]، وقد جاءت هذه الفتوى عن الصادق في الكافي بألفاظ وطرق مختلفة [٧٧، ج٤، ص ٨١-٨٣]، ومن ذلك أنه قال في يوم الشك: «صمه، فإن يك من شعبان كان تطوعاً، وإن يك من شهر رمضان فيوم وفقت له» [٧٧، ج٤، ص ٨٢]. ولهذا ونحوه تأول النجفي ما ورد من النهي عن صيام يوم الشك — ومنه ما ذكره النجفي نفسه عن الصادق أيضاً — على أنه نهى عن صيامه بنية الفرض [٧٦، ج١٦، ص ٢٠٨]، وهو تأويل اعتمده كذلك صاحب الانتصار عند تناوله للموضوع فيما تقدم بيانه من كلامه [٧٤، ص ٦٢].

وآخر ما يذكر في عرض القول بهذا المذهب ما جاء عند الزيدية الهادوية مما قد يعني الأخذ به، فقد جاء في متن الأزهار: «ويستحب صيام يوم الشك بالشرط» [٧٨، ج٢، ص ١١٥]، وفيما نقله السياغي جاء عن القاسمية والنصارية إطلاق القول باستحباب صيام يوم الشك، ووفقاً لما ساقه عندئذ من استدلال لهذا القول يفهم أن المقصود هو استحباب صيامه بترديد النية احتياطاً للفريضة [٤٨، ج٣، ص ٨١-٨٢].

الاستدلال لهذا المذهب

لقد تمسك القائلون بمشروعية صيام الثلاثين من شعبان احتياطاً لرمضان إذا غم

هلاله في الاستدلال لمذهبهم بأدلة من الأثر والنظر، وفيما يلي عرض لما يبدو أنه أهم ما تمسكوا به :

١ - ما تقدم في الاستدلال لمذهب العمل بالعادة الغالبة - المذهب الثاني - من حديث ابن عمر الذي جاء فيه الأمر بالتقدير على وجه الإجمال، وبأني التمسك به عند هؤلاء بحمل معنى التقدير المأمور به في حال الغيم على أحد وجهين :

أحدهما : أنه يعني تقدير القمر تحت السحاب [٢٩، ج٦، ص ٢٧٠]، وقد نقل النووي هذا القول عن أحمد وغيره ممن يجوز - وفقاً لتعبير النووي - صوم يوم ليلة الغيم عن رمضان [٣٠، ج٧، ص ١٨٩]. ولم يتمكن الباحث من الوقوف على حمل التقدير على هذا المعنى في شيء من كلام أحد من أصحاب هذا المذهب أنفسهم، وذلك باستثناء ما ذكره بعض متأخري الحنابلة على وجه الاحتمال، فما ذكره صاحب المبدع في معنى التقدير في الخبر جواز أن يكون المعنى : «فاعلموا من طريق الحكم أنه تحت الغيم، لقوله تعالى :

﴿إِلَّا أَمْرَاتُهُ قَدَرْنَا لَهَا مِنَ الْغَيْبِ﴾^٦، أي : علمناها» [٢، ج٣، ص ٤].

الثاني : أن المعنى هو : ضيقوا على شعبان بجعله تسعاً وعشرين يوماً، وذلك نظير قوله تعالى : ﴿وَأَمَّا إِذَا مَا ابْتَلَيْنَاهُ فَقَدَرَ عَلَيْهِ رِزْقَهُ، فَيَقُولُ رَبِّي أَهْنَنِ﴾^٧، وقوله : ﴿يَبْسُطُ الرِّزْقَ لِمَنْ يَشَاءُ وَيَقْدِرُ﴾^٨. وقد فهم البعض هذا الوجه مما تقدم عن نافع من أن ابن عمر كان يصبح صائماً إذا حال دون رؤية الهلال سحاب أو قتر، ففهموا أن ابن عمر بفعله هذا قد فسر روايته، فيجب الرجوع إلى تفسيره، لأنه أدري بما روى [١، ج٣، ص ٩٠؛ ٢، ج٣، ص ٤-٥؛ ١٠، ص ١٤٨؛ ١١، ج٢، ص ٥٥٣-٥٥٥؛ ١٧، ج١، ص ٢١٦؛ ٤٤، ج١، ص ٤٣٨]، ولهذا عارض ابن قدامة برواية إجمال التقدير في خبر ابن عمر الرواية الأخرى الواردة عنه بلفظ «فأقدروا له ثلاثين»، وذلك باعتبار أن رواية الإجمال هي الرواية الصحيحة المتفق عليها، والموافقة لمذهب ابن عمر ورأيه في الموضوع [١، ج٣، ص ٩١].

٧ سورة الحجر، ٦٠.

٨ سورة الفجر، ١٦.

٩ سورة الرعد، ٢٦.

مناقشة هذا الاستدلال

يناقش القول بأن التقدير المأمور به في الخبر يعني تقدير الهلال تحت السحاب بأنه منابذ للأخبار الصريحة — الآتي عرضها في الاستدلال للمذهب الخامس — في إتمام المدة ثلاثين يوماً إذا غم الهلال [٢٩، ج٦، ص ٢٧٠]، ولا يصح أن يُصار في فهم النصوص إلى المعاني المتعارضة مع إمكان الجمع بينها، والجمع هنا ممكن عند الأخذ بما يراه بعض العلماء من أن معنى التقدير المجمل في بعض ألفاظ الخبر هو إتمام المدة المصرح به في ألفاظه الأخرى المشار إليها، وذلك نحو قوله تعالى: ﴿قَدْ جَعَلَ اللَّهُ لِكُلِّ شَيْءٍ وَقْدًا﴾^{١٠}، أي تماماً. ونحو قوله تعالى: ﴿فَقَدَرْنَا فَنِعْمَ الْقَادِرُونَ﴾^{١١} [١٩، ج٣، ص ٢١٠؛ ٣٥، ج١، ص ٢٥٠؛ ٤١، ج٦، ص ٢٣٠؛ ٧٩، ج٢، ص ٥]، لاسيما وأن من الألفاظ المصرحة بإتمام المدة ما جاء عن عبدالله بن عمر نفسه، فقد ساق البخاري حديث ابن عمر بلفظه الذي جاء فيه «فأقدروا له» كما هو في أدلة هذا المذهب، ثم ساقه بلفظه الذي جاء فيه «فأكملوا العدة ثلاثين» كما سيأتي في أدلة المذهب اللاحق، وقد استظهر ابن حجر من هذه الطريقة في سياق الخبر بلفظيه المذكورين أن المقصود هو بيان أن المراد بالتقدير إنها هو إتمام المدة ثلاثين [٣١، ج٤، ص ١١٩-١٢٠].

وأما تفسير معنى التقدير بما ذكر من فعل ابن عمر فيمكن أن يعارض بأن العبرة برواية الراوي لا بمذهبه، ويبدو أن هذا المعنى هو مراد ابن حزم عندما قابل بين رواية ابن عمر للحديث المصرح بعدم الصيام ما لم يُرَ الهلال وما نُقل عنه من صيام الثلاثين من شعبان في حال الغيم، ففي ذلك يقول ابن حزم: «هذا ابن عمر هو روى أن لا يصام حتى يُرى الهلال، ثم كان يفعل ما ذكرنا» [٤٧، ج٤، ص ٤٤٦].

٢ - عن مطرف عن عمران بن الحصين عن النبي صلى الله عليه وسلم: «أنه سأله — أو سأل رجلاً وعمران يسمع — فقال: يا فلان أما صمت سرر هذا الشهر؟ قال أظنه قال يعني رمضان، قال الرجل: لا يارسول الله، قال: إذا أفطرت فصم يومين.» وقد جاء بعد هذا عند البخاري: «وقال ثابت عن مطرف عن عمران عن النبي صلى الله عليه وسلم من سرر شعبان» [١٥، ج٢، ص ٢٩٨-٢٩٩؛ ٢١، ج٤، ص ٢٣٠؛ ٢٢، ج٨،

١٠ سورة الطلاق، ٣.

١١ سورة المرسلات، ٢٣.

ص ص ٤٨-٤٩ ؛ ٢٤ ، ج٢ ، ص ١٨ ؛ ٢٧ ، ج٥ ، ص ص ٢٣٩-٢٤٠ ؛ ٢٨ ، ج٤ ، ص ص ٤٢٨ ، ٤٣٩ ، ٤٤٢ ، ٤٤٤ ، ٤٤٦ .^{١٢} وفي رواية عن معاوية أنه قد تقدم رؤية هلال رمضان بالصيام وقال : «سمعت رسول الله صلى الله عليه وسلم يقول : صوموا الشهر وسره» [١٥ ، ج٢ ، ص ٢٩٩ ؛ ٤١ ، ج٦ ، ص ٢٣٩] .

فهذا الخبر مما جاء في سياق الاستدلال لهذا المذهب عند بعض القائلين به ، ويبدو أن الاستدلال به هنا إنما يقوم على اعتبارين ، أحدهما : أن الشهر المقصود هو شعبان كما جاء مصرحاً به في بعض ما تقدم من طرق الخبر . والثاني : أن السرر المأمور بصيامه هو آخر الشهر ، وهو ما يبدو أنه قول كثير من العلماء في تفسير هذا اللفظ ، ومن يأخذ بهذا التفسير من أصحاب هذا المذهب ابن القيم وفقاً لظاهر كلامه في نقل الأقوال الواردة في ذلك [١٨ ، ج٣ ، ص ص ٢١٨-٢١٩] ، كما أخذ به الزركشي — من الحنابلة — ونص على أن الخبر محمول على حال الغيم ونحوه [١١ ، ج٢ ، ص ٥٥٦] ، ويقول ابن قدامة في بيان استدلاله بالخبر لمذهبه في الموضوع : «وسرر الشهر آخره ، ليال يستسر الهلال فلا يظهر» [١ ، ج٣ ، ص ٩٠] .

مناقشة هذا الاستدلال

يناقش هذا الاستدلال من وجوه فيما يلي بيانها :

الوجه الأول : وفقاً لكلام ابن حزم فإنه لو كان في الخبر المذكور بيان جلي لمشروعية صيام يوم الشك من شعبان — ومنه ما كان الشك فيه بسبب الغيم ونحوه — لما كان فيه دليل لأصحاب هذا المذهب ، فصيامه كان مشروعاً في صدر الإسلام ، ولكن مشروعيته قد

١٢ اللفظ للبخاري ، ووفقاً لما انتهى إليه ابن حجر العسقلاني فإن الشك المذكور في مطلع الخبر شك من مطرف [٣١ ، ج٤ ، ص ٢٣٠] . أما الظن بأن سرر الشهر يعني أنه سرر رمضان فقد صرح البخاري في آخره بأن الظن لم يقع في رواية الصلت بن محمد ، وهو أحد رجال السند في أحد طريقي الخبر عنده عن مهدي بن ميمون [٢١ ، ج٤ ، ص ٢٣٠] . وهذا يفيد أن الظن قد وقع من أبي النعمان الذي نقل الخبر من طريقه الآخر عن مهدي ، ولكن ابن حجر تردد في قبول ذلك ، وذكر أن للنعمان رواية أخرى عند غير البخاري لم يرد فيها الظن المذكور ، وقد أطال ابن حجر في بيان المسألة ، فليرجع من يريد الاستزادة إلى كلامه [٣١ ، ج٤ ، ص ٢٣٠] .

نسخت يقينا بما صح من النهي بعد ذلك عن تقدم رمضان بصيام يوم أو يومين لغير من كانت عادته الصيام، لأن تقدم مشروعية هذا الصيام على النهي عنه ثابت من الخبر الناهي عنه لغير من كانت عادته الصيام قبل ورود النهي [٤٧، جـ ٤، ص ٤٤٧].

الوجه الثاني: بهذا الاستدلال يبقى التعارض بين الخبر المتقدم وما سيأتي في أدلة المذهب اللاحق من النهي عن تقدم رمضان بصيام يوم أو يومين، وكما تقدم في مناقشة الدليل الأول فإن الجمع بين النصوص ودفع التعارض بينها واجب إذا أمكن، والجمع بين الخبرين المذكورين ممكن، وذلك باعتبار أن التوجيه بصيام سرر الشهر — على القول بأنه آخره — عام في جميع الشهور، فلا يستثنى من العمل به إلا ما يقتضيه النهي الخاص عن تقدم رمضان بصيام يوم أو يومين. كما أن الجمع بين الخبرين أيضا ممكن وفقاً لما جاء في تعليق لابن حجر العسقلاني على عنونة البخاري لحديث السرر المذكورة بما نصه «باب الصوم من آخر الشهر»، فيقول ابن حجر في سياق تعليقه المشار إليه: «يؤخذ من الحديث النذب إلى صيام أو آخر كل شهر ليكون عادة للمكلف، فلا يعارضه النهي عن تقدم رمضان بيوم أو يومين لقوله: إلا رجلا كان يصوم صوما فليصمه» [٣١، جـ ٤، ص ٢٣٠].

الوجه الثالث: أن سرر الشهر مختلف في معناه على أقوال لا يبدو أن أيا منها يفيد أصحاب هذا المذهب في الاستدلال، فلقد قيل إن سرر الشهر هو أوله، ونقل أبو داود هذا القول عن كل من الأوزاعي وسعيد بن عبدالعزيز [١٥، جـ ٢، ص ٢٩٩]، كما ذكر البغوي حكايته عنهما [٤١، جـ ٦، ص ٢٣٩]. وقيل إنه وسطه [١٥، جـ ٢، ص ٢٩٩]، وجّه هذا بأن السرر جمع سرّة، وسرّة الشيء وسطه، وبالنذب إلى صيام البيض وهي وسط الشهر، وأنه لم يرد نذب في صيام آخر الشهر الذي قيل — كما في القول اللاحق — إنه هو سرره، بل ورد في آخر شعبان نهي خاص لمن صامه لأجل رمضان. وقد ذكر ابن حجر العسقلاني عن النووي ترجيحه لهذا القول، ولكن ماوقف عليه الباحث من كلام النووي في ذلك غير صريح في ترجيحه وإن كان يظهر من كلامه إجمالا الميل إليه [٣٠، جـ ٨، ص ٤٩، ٥٣-٥٤؛ ٣١، جـ ٤، ص ٢٣١]. وقيل إن سرر الشهر هو آخره، وقد نسب هذا القول إلى الجمهور، فيقول ابن حجر: «قال أبو عبيد والجمهور: المراد بالسرر هنا آخر الشهر، سُميت بذلك لاستمرار القمر فيها، وهي ليلة ثمان وعشرين وتسع وعشرين وثلاثين.» وقد ظهر من كلام ابن حجر نفسه ميله إلى هذا القول [٣١، جـ ٤، ص ٢٣١].

ومن أهل الحديث من أفرد هذا القول في مقام تفسيره للسرر [٢٤، ج٢، ص ١٨]، كما انتصر له الخطابي ونقله عن الأوزاعي، باعتبار أن نسبة القول الأول إليه خطأ في النقل [١٩، ج٣، ص ٢١٨-٢١٩]. ويفهم من عبارة للبيهقي تصحيح هذا القول أو تصحيح نقله عن الأوزاعي أيضاً، فبعد أن نقل ما تقدم من رواية أبي داود في ذلك عن الأوزاعي قال: «ورواه غيره عن الأوزاعي، أنه قال: سره آخره، وهو الصحيح» [٤٦، ج٤، ص ٢١١].

ومن هذا العرض لكل ما قيل في معنى السرر يتبين أن الخبر ليس في موضع النزاع، فالموضوع هنا هو صيام يوم واحد لغرض محدد في حال معينة، وهو صيام يوم الثلاثين من شعبان أداء للفريضة أو احتياطاً لها إذا غم الهلال، والأقوال المذكورة جميعها على خلاف ذلك، ففضلاً عن أن من هذه الأقوال ما يجب أن يكون في حكم الصريح في عدم علاقته بالموضوع عند أصحاب الاستدلال أنفسهم، فإنها جميعاً تبدو متفقة في أن السرر من لوازم كل شهر في جميع الأحوال، وأن سرر الشهر لا ينحصر في يوم واحد منه، وقد جاء هذا صريحاً في القول الأخير المنقول عن الجمهور، وهو القول الذي يقوم عليه الاستدلال كما تقدم بيانه.

الوجه الرابع: بعد أن ساق ابن حزم بعض طرق الخبر في أدلة القائلين بصيام يوم الشك ذكر أن الشهر المقصود في رواية معاوية — لو صحت هذه الرواية — هو رمضان بلا شك، وسر الشهر منه، سواء كان أوله أو وسطه أو آخره، وعلى هذا فإنه لا يوجد للمقائلين بصيام يوم الشك حجة في الخبر أصلاً [٤٧، ج٤، ص ٤٤٦]. وأما الخبر برواية عمران فذكر ابن حزم أنه لا حجة لهم فيه أيضاً، إذ لا يُعلم إن كان النبي عليه الصلاة والسلام سيقر الرجل أو ينهيه لو أنه أجاب بأنه قد صام سرر الشهر، وإذن فلا يصح أن تعارض الأدلة الثابتة في النهي عن تقدم رمضان بمجرد الظن أو ما لا بيان فيه [٤٧، ج٤، ص ٤٤٧].

وما يلحظ في هذا الكلام من الإلماح إلى احتمال أن النبي عليه الصلاة والسلام قد سأل الرجل سؤال زجر وإنكار جاء القول به تصريحاً في كلام لابن حبان، فهو يقول: «أصمت من سرر هذا الشهر؟ نفظة استخبار عن فعل مرادها الإعلام بنفي جواز استعمال ذلك الفعل المستخبر عنه كالمنكر عليه لو فعله، وهذا كقوله صلى الله عليه وسلم لعائشة:

أستترين الجدار؟^{١٣} أراد به الإنكار عليها بلفظ الاستخبار» [٢٧، ج٥، ص ٢٤٠].
ولكن حمل السؤال في الخبر على الزجر والإنكار قد اعترض عليه بأن فيه تكلفاً، وذلك وفقاً لما نقله ابن حجر عن ابن المنير [٣١، ج٤، ص ٢٣٠]. كما ذكر ابن حجر أن هذا التأول لمعنى السؤال قد تعقب بأنه لو كان الأمر كذلك لما أمر النبي صلى الله عليه وسلم الرجل بالصيام عنه بعد الفطر. ولقد جاء عن الخطابي أنه أجاب عن هذا باحتمال أن الرجل كان قد أوجب صيامه على نفسه، ولذلك أمره النبي عليه الصلاة والسلام بقضائه [٣١، ج٤، ص ٢٣١]. ونقل النووي نحو هذا الجواب عن المازري وغيره [٣٠، ج٨، ص ٥٤]. ومع ذلك فمعلوم أن الإنكار ليس هو الأصل في السؤال، فلا يصار إليه إلا بدليل أو قرينة، ولا يظهر وجود شيء من ذلك في هذا المقام.

٣ - عن أم المؤمنين أم سلمة عن النبي صلى الله عليه وسلم أنه: «لم يكن يصوم من السنة شهراً تاماً إلا شعبان يصله برمضان» [١٥، ج٢، ص ٣٠٠؛ ١٦، ج١، ص ٥٢٨؛ ٢٤، ج٢، ص ١٧؛ ٤٢، ج٤، ص ١٥٠؛ ٤٦، ج٤، ص ٢١٠].^{١٤} فقد ساق ابن حزم هذا الخبر - بلفظه المذكور - باعتباره مما يحتج به من يرى صيام يوم الشك، وذلك دون بيان وجه دلالة عندهم [٤٧، ج٤، ص ٤٤٦].

ولقد دفع ابن حزم هذا الاستدلال بما حاصله أن كل من كان له صوم معهود فوافق يوم الشك - بسبب الغيم أو غيره - جاز له صيامه، وفقاً لعادته تلك لا باعتباره من رمضان، فهذا هو مقتضى ما جاء من النهي عن تقدم رمضان بصوم يوم أو يومين مالم يكن ذلك عادة في التطوع. وعلى هذا فإنه لا يجوز أن يحمل ما جاء في الخبر هنا من وصل النبي صلى الله عليه وسلم شعبان برمضان في الصوم إلا على أنه عادة له [٤٧، ج٤، ص ٤٤٧].
كما ذكر الشوكاني أن الاستدلال لصيام الثلاثين من شعبان إذا غم الهلال بما روته أم سلمة من فعل النبي عليه الصلاة والسلام قد أجيب عنه بأن مرادها إنما هو صيام شعبان كاملاً مع رمضان [٤٩، ج٤، ص ٢١٦].^{١٥} وهذا ظاهر من التصريح في خبر أم سلمة

١٣ الخبر المشار إليه جاء عند أحمد بلفظ: «أستترين الجدر يا عائشة» [٢٨، ج٦، ص ٢٤٧].

١٤ اللفظ لأبي داود، وقريب منه لفظه عند الباقرين في وصل شعبان برمضان، وجاء الخبر عند أحمد بلفظ: «كان يصوم شعبان ورمضان» [٢٨، ج٦، ص ٢٩٣-٢٩٤].

١٥ يلاحظ أن الشوكاني ذكر أنه قد جاء عن أم سلمة عند البيهقي وابن أبي شيبة: «أن النبي صلى الله =

بصيام شعبان تاما، كما يتأيد بما جاء عن عائشة بلفظ: «كان يصوم شعبان كله» [١٦]، ج١، ص ٥٢٨؛ ٢١، ج٤، ص ٢١٣؛ ٢٨، ج٦، ص ١٨٩؛ ٤٢، ج٤، ص ١٥١؛ ٤٦، ج٤، ص ٢١٠].^{١٦} ومن وجه آخر فإن الشوكاني قد ناقش الاستدلال بذلك أيضاً بما حاصله أن نصوص الإتمام إما أن تكون عامة للأمة والنبي صلى الله عليه وسلم، أو أنها عامة في الأمة دونه، وفي كل من الاحتمالين لا يعارض العموم بفعله كما تقرر في أصول الفقه، وإنما يكون الفعل مخصصاً له من العموم فحسب [٤٩، ج٤، ص ٢١٦-٢١٧].

٤ - أن الصوم يحتاط له، ولهذا وجب الحكم بدخول شهر رمضان بخبر الواحد، ولا يجوز الحكم بخروجه إلا بشهادة شاهدين، وواجب الاحتياط يقتضي صيام الثلاثين من شعبان إذا تعذرت رؤية الهلال بسبب الغيم ونحوه [١، ج٣، ص ٩٠؛ ٢، ج٣، ص ٥].

ويمكن أن يجاب عن هذا بأن ما يجب من الاحتياط للعبادة عن النقص مساوٍ لما يجب من الاحتياط لها عن الزيادة، وهو مقتضي استصحاب اليقين عند وجود الشك، فلا يزداد في العبادة احتياطاً لمجرد الشك كما لا ينقص منها احتياطاً بسببه أيضاً. وأما القياس على التفريق بين نصاب الشهادة في دخول الشهر ونصابها في خروجه، فهو من باب قياس المختلف فيه عن المختلف فيه، فلا يصح هذا القياس عند من لا يسلم من العلم بالتفريق المذكور.

عليه وآله وسلم كان يصومه، وذلك في سياق كلامه في صيام الثلاثين من شعبان إذا غم الهلال، وهو ما يفيد أن الضمير يرجع إلى هذا اليوم، ثم قال إنه قد أجيب على هذا بما ذكره من مراد أم سلمة، وأيد هو هذا الجواب بلفظ الخبر كما هو في الاستدلال هنا، ولم يجد الباحث في مصنف ابن أبي شيبة وسنن البيهقي خبراً عن أم سلمة باللفظ الذي ساق الشوكاني الجواب على التمسك به، بل جاء الخبر عند البيهقي بنحو لفظه الوارد في الاستدلال [٤٦، ج٤، ص ٢١٠].

١٦ اللفظ للبخاري، وألفاظه عندهم متقاربة في إثبات صيام شعبان كاملاً، إلا أن الخبر قد جاء عند البيهقي في رواية أخرى عن عائشة بلفظ: «كان يصوم شعبان كله، كان يصوم شعبان إلا قليلاً» [٤٦، ج٤، ص ٢١٠]، ونحو هذا جاء عنها عند أحمد والنسائي [٢٨، ج٦، ص ١٦٥؛ ٤٢، ج٤، ص ١٥٠-١٥١]. وفي الموطأ جاء الخبر بلفظ: «وما رأيت رسول الله صلى الله عليه وسلم استكمل صيام شهر قط إلا رمضان، وما رأيته في شهر أكثر صياماً منه في شعبان» [٢٥، ص ١٣٠]، ونحو هذا اللفظ جاء الخبر في بعض طرقه عند أحمد [٢٨، ج٦، ص ٢٤٦].

٥ - أن الثلاثين من شعبان في حال الغيم ونحوه يُشك في أنه أحد طرفي شهر رمضان، حيث لم يظهر أنه من شعبان، فيجب صيام هذا اليوم كالطرف الآخر في حال الشك المماثل عندما لا يتبين كونه من شوال [١، ج٣، ص٩٠].

وبناقش هذا الاستدلال بعكسه على المستدل به، فالحكم بتمام رمضان مع الشك في عدم تمامه يقتضي الحكم بتمام شعبان مع الشك المماثل، وينزل هذا على قاعدة الرجوع عند الشك إلى اليقين، فقياس أول رمضان على آخره يقتضي أن لا يُحكم بدخوله لمجرد الشك كما لا يحكم بخروجه لمجرد الشك أيضا، إذ أن المتيقن هو بقاء الشهر — في كل من الحالين — ما لم يتيقن خروجه بتمامه ثلاثين يوما أو برؤية هلال لاحق.

وفي ختام هذا العرض لأدلة القائلين بمشروعية الاحتياط لرمضان بصيام الثلاثين من شعبان إذا غم الهلال في الاستدلال لمذهبهم يُذكر أن الخلاف بين أصحاب هذا المذهب في تعيين النية أو ترديدها إنما يرجع إلى أصول كل من طرفي الخلاف وما يراه في مسألة النية في العبادات بوجه عام، فالبحث في حجج كل طرف في هذه المسألة يُعد استطرادا يزيد من صحائف هذه الدراسة بما يخرج عن موضوعها. وأما الخلاف في رتبة المشروعية بين القائلين منهم بالإباحة أو الاستحباب أو الوجوب فيقدر أن كلاً من أطراف هذا الخلاف يرى في الأدلة السابقة ما يعضد رأيه، ولم يتمكن الباحث من الوقوف على توجيه لأي من أطراف الخلاف في هذه المسألة يخص به الوجه الذي يراه فيها، وذلك باستثناء ما جاء لبعضهم في توجيه القول بالإباحة، فقد جاء في كلام لابن تيمية الاستدلال لهذا القول بأن صيام اليوم المذكور إنما يُشرع من باب الاحتياط فحسب، وأصول الشريعة مستقرة على أن الاحتياط لا يجب ولا يحرم، وذلك مثل الإمساك عند وجود حائل دون رؤية الفجر، والوضوء عند الشك في الحدث، وأداء الزكاة عند الشك في حلول الحول، فكل هذا ونظائره لا يحرم ولا يجب [٦١، ج٢٥، ص١٠٠].

المذهب الخامس: القول بعدم مشروعية الاحتياط بصيام الثلاثين من شعبان إذا غم الهلال يتضافر ما جاء في الموضوع في كتب أكثر المدارس الفقهية وما نقل فيه عن جمع من الصحابة والتابعين على تقرير أن صيام الثلاثين من شعبان أداء للفريضة أو احتياطاً لها إذا غم الهلال ليلته أمر منهبي عنه شرعاً، ثم يفترق هؤلاء بعد ذلك في مقتضى النهي، فمنهم

أن أزيد فيه يوماً ليس منه» [٤٦، ج٤، ص ٢٠٩؛ ٤٧، ج٤، ص ٤٤٥].^{١٨} وجاء عن الضحاك بن قيس أنه قال: «لو صمت السنة كلها ما صمت اليوم الذي يشك فيه من رمضان» [٤، ج٢، ص ٣٢٢]. وعن ابن عمر أنه قال: «لو صمت السنة كلها لأفطرت اليوم الذي يُشك فيه» [٤، ج٢، ص ٣٢٢؛ ٤٧، ج٤، ص ٤٤٥].^{١٩} وقد جاء نحو هذا عن ابن عمر عند البيهقي، وأتبعه رواية أخرى جاء فيها قول الراوي عن ابن عمر — عبدالعزيز بن حكيم —: «رأيت ابن عمر يأمر رجلاً يفطر في اليوم الذي يُشك فيه» [٤٦، ج٤، ص ٢٠٩]. وعن قتادة أنه أتى إلى أنس في يوم اختلف فيه، هل هو من رمضان أو من شعبان، فوجده جالساً يتغدى [٤٦، ج٤، ص ٢٠٩]. ونُقل أن حذيفة كان ينهى عن صيام يوم الشك [٤، ج٢، ص ٣٢٢، ٣٢٣؛ ٤٦، ج٤، ص ٢٠٩]، وأن ابن عباس كان يقول: «أفصلوا، يعني بين صوم رمضان وشعبان، بفطر» [٤٦، ج٤، ص ٢٠٩]، وجاء عنه من طريق عطاء أنه قال قبل رمضان بيوم أو يومين: «أفطروا أيها الصيام، لا تواصلوا رمضان شيئاً، وافصلوا»، كما روى عن أبي هريرة من طريق عطاء نحو هذا [١٤، ج٤، ص ١٥٨]. وقد اشتهر عن عمار بن ياسر ما سيأتي في أدلة هذا المذهب من وصفه لصائم يوم الشك بأنه عاص للنبي صلى الله عليه وسلم.

وكالذي تقدم عن بعض الصحابة من إطلاق القول بالنهي عن صوم يوم الشك جاء عن بعض التابعين، فجاء ذلك عند ابن حزم عن كل من سعيد بن جبير وابن سيرين والشعبي والنخعي وعكرمة [٤٧، ج٤، ص ٤٤٦]. وقد تقدم ذكر ما نقله العيني من تصحيح القول بكراهة صيام اليوم المذكور عن أكثر التابعين، ووفقاً لنقله فإن ممن صح عنه ذلك منهم كلاً من هؤلاء الذين ذكرهم ابن حزم، وكذلك الأوزاعي والثوري وابن المسيب وأبي ثور وأبي إسحاق وأبي عبيد [٣، ج٣، ص ٦١٩]، كما حكى البغوي عن جمع من هؤلاء مع ابن المبارك إطلاق منع صيام يوم الشك عن رمضان، وأن علي من صامه القضاء إن بان أنه منه [٤١، ج٦، ص ٢٤١-٢٤٢].

ومما نقل من كلام التابعين في الموضوع ما روي من قول الشعبي: «ما من يوم أصومه أبغض إلي من يوم يختلف الناس فيه» [٤، ج٢، ص ٣٢٣]، وقول ابن سيرين: «لأن أفطر

١٨ اللفظ للبيهقي، ولفظ ابن حزم قريب منه جداً.

١٩ وهذا اللفظ جاء عند ابن حزم عن كل من ابن عمر والضحاك بن قيس.

يوماً من رمضان لا أعتدده أحب إلى من أن أصوم اليوم الذي يشك فيه من شعبان» [١٤، ج٤، ص ١٦٢]. وجاء عند ابن أبي شيبة عن دواد بن قيس أنه سأل القاسم هل يكره صيام آخر يوم من شعبان؟ فأجابه بقوله: «لا، إلا أن يُغَمَّ الهلال» [٤، ج٢، ص ٣٢٣]. وعن القاسم عند عبدالرزاق أنه أجاب عن سؤال داود عن صيام يوم الشك بقوله: «إذا كان مغنياً يتحرى أنه من رمضان فلا يصمه» [١٤، ج٤، ص ١٦١]. وساق الحاكم خبراً صححه جاء فيه عن عكرمة عدم صيامه يوم الشك وإنكاره على من صامه [٨٠، ج١، ص ص ٤٢٤-٤٢٥].

وأما بعد عصر التابعين فإن النهي عن الاحتياط لرمضان بصيام الثلاثين من شعبان في حال الغيم هو مذهب جمهور فقهاء الأمة، وذلك على خلاف في توصيف هذا اليوم في كلامهم بين من عدّه منهم يوم شك، ومن عدّه هو يوم الشك حصراً، ومن عدّه من شعبان جزءاً بلا شك. فعند الحنفية يبدو أن السائد فيما يتعلق بالموضوع هو إطلاق القول بالنهي عن الاحتياط على الوجه المذكور، فباستثناء ما تقدم — في عرض القول بالمذهب الرابع — من توجه بعضهم إلى التفريق في ذلك بين الخاصة وسواهم فإن الباحث لا يجد في كلامهم ما يخالف القول بهذا النهي، ويتفق هذا التحصيل مع استشكال بعض متأخريهم لما قيل من أن محمداً يرى عقد العزم ليلة الشك على صيام غد عن رمضان إن كان منه وإلا فهو غير صائم، وأن هذا هو ما عليه أصحابهم [٨١، ج١، ص ٤٤٥]. فالوارد من كلامهم في الموضوع — بما في ذلك ما ورد من كلام محمد بن الحسن — يفيد التوجه إلى إطلاق النهي عن الصيام المذكور، فقد نقل محمد عن أبي حنيفة إطلاق القول بكراهة صيام يوم الشك [٨٢، ج١، ص ٤٠٣]، وظهر من مجمل كلام محمد نفسه أنه يوافق أبا حنيفة في ذلك [٨٢، ج١، ص ص ٤٠٣-٤٠٦]. وجاء في الفتاوى الهندية أنه ينبغي إذا غم هلال رمضان إكمال شعبان ثلاثين يوماً [٥٣، ج١، ص ١٩٧]. وكثيراً ما يتقرر الأخذ بهذا النهي في كلامهم من التصريح بأن يوم الشك لا يصام إلا تطوعاً [٥١، ج١، ص ١١٩؛ ٥٢، ج١، ص ١٩٧؛ ٥٤، ج١، ص ٤٤٤]. وعلى الرغم من أن إطلاق القول بالإباحة في مطلع كلام ابن الهمام في بيان الخلاف في حكم صيام يوم الشك، ثم بعض عباراته المتعلقة ببعض ما ساقه من أدلة القائلين بعدم جواز صيامه، قد يوهم أن ابن الهمام يرى إباحة صيام هذا اليوم بإطلاق — فإن مجمل كلامه يفيد في نهاية الأمر أنه يرى النهي عن صيامه بنية أداء

الفريضة [٨٣، ج٢، ص ص ٢٤٤-٢٤٧].

والنهي عن صيام يوم الشك في كلام الحنفية كالتصريح بالنهي عن صيام الثلاثين من شعبان إذا غم الهلال، فمع أن من الحنفية من يفيد كلامه في الموضوع أن الثلاثين من شعبان يمكن أن يكون يوم شك وإن لم توجدعلة في السماء تحجب الرؤية [٥٨، ج١، ص ٢٣٤؛ ٨١، ج١، ص ٤٤٤؛ ٨٤، ج١، ص ٤٤٤]، فإن هذا اليوم يُعد عندهم في حال وجود ما يمنع الرؤية يوم شك أيضا بلا خلاف معروف لأحد منهم. فقد نص المرغيناني على إكمال شعبان ثلاثين يوما إذا غم على الناس، ثم ساق في الاستدلال على ذلك حديث الإكمال إذا غم الشهر الآتي في أدلة هذا المذهب [٥١، ج١، ص ١١٩]، فعلق الزيلعي على هذا الاستدلال بأنه إنما ورد «على أن يوم الثلاثين من شعبان يوم شك إذا غم هلال رمضان، وأنه لا يجوز صيامه إلا تطوعاً» [٤٣، ج٢، ص ٤٣٧]. ونُقل عن الزيلعي نفسه التصريح بأن الغيم مما يورث الشك [٨٥، ج٢، ص ٢٤٤]. ونحو هذا المعنى جاء عن غيره من الحنفية [٨٦، ج٢، ص ٢٤٦]، وكل ذلك دون الإشارة إلى وجود خلاف بينهم في اعتبار يوم الغيم يوم شك.

بل إن من الحنفية من يتوجه كلامه في المسألة إلى أن يوم الشك إنما هو تحديداً ما يلحقه الشك بسبب الغيم ونحوه في حجب الرؤية [٥٦، ص ص ٤٢٩-٤٣٠]. فالشك — وفقاً لكلام السرخسي في تقرير هذا الرأي — إنما هو «استواء طرفي الإدراك من النفي والإثبات»، وهو ما يحصل بسبب الغيم [٨٧، ج٣، ص ٦٣]. وقد جاء تقرير هذا أيضا في كلام لابن الهمام دفع فيه بعض ما قيل في معنى يوم الشك، فدفع ما قيل من أن يوم الشك هو ما تُرد الشهادة فيه بأن هذا موهوم لا مشكوك، ودفع ما تقدم — عند بعض أهل المذهب الرابع — من أن يوم الشك هو يوم الثلاثين من شعبان إذا تراءى الناس الهلال حال الصحو ولم يروه بأن هذا ليس بيوم شك، بل الظاهر أنه من شعبان [٨٣، ج٢، ص ٢٤٤]. ويتوجه إلى الاتفاق على ما قرره السرخسي وابن الهمام في معنى يوم الشك ما ذكره العيني من أقوال في ذلك عندهم، هذا على الرغم من أن توجه العيني نفسه في توصيف يوم الشك لم يكن واضحاً، بل ربما يكون مضطرباً، فهو قد أطلق في بعض كلامه القول بأن يوم الشك هو ما يتحدث الناس فيه بالرؤية دون أن تثبت بشهادة مقبولة [٨٨، ج١٠، ص ٢٧٩]، لكنه لم يذكر هذا القول عندما ساق الأقوال المشار إليها في ذلك عندهم، وإنما

ذكر لاحقاً ما هو قريب منه عن أحمد وغيره [٣، ج٣، ص٦١٤]. أما عند الحنفية فقد ساق أربعة أقوال لا يخرج يوم الغيم في شيء منها عن كونه يوم شك، وتتفق ثلاثة منها في أن الشك إنما يحصل أصلاً بسبب الغيم ونحوه [٣، ج٣، ص٦١٣].

ووفقاً لتعبير بعض الحنفية فإن النهي عن صيام يوم الشك يحتمل اقتضاء التحريم كما يحتمل اقتضاء الكراهة، ومن ذلك ما تقدم في تعليق الزيلعي على كلام المرغيناني من التعبير بعدم الجواز، ولكن التصريح بكراهة الصيام المذكور هو الشائع في كلامهم، بل نفى السرخسي وجود خلاف عندهم في كراهته [٨٧، ج٣، ص٦٣]. وفي كلام جمع من المصرحين بالكراهة لا يبدو أن رتبها تختلف عندهم بتعيين النية للفريضة أو ترددها [٥٢، ج١، ص١٩٧؛ ٥٦، ص٤٣٠؛ ٨١، ج١، ص٤٤٤]، وجاء كلام الكاساني كالمصرح بذلك حين أطلق القول بكراهة صيامه، سواء بنية رمضان أو بنية مترددة [٨٩، ج٢، ص٧٨]. وفيما يبدو أنه خلاف لهذا فقد نص المرغيناني على كراهة صيام يوم الشك عن رمضان، سواء بقطع النية للفريضة أو بتضجيعها، غير أن مجمل كلامه يتوجه إلى أن رتبة الكراهة في كل من الحالين مختلفة عنها في الأخرى [٥١، ج١، ص١١٩-١٢٠]، كما أن من الحنفية من يتوجه كلامه في الموضوع إلى أن الكراهة هنا تتردد بين كراهة التحريم وكراهة التنزيه، فهذا هو ما يظهر من حصر بعضهم لكراهة التحريم في صيام يوم الشك بما تُقطع النية في صيامه أداءً للفريضة [٨١، ج١، ص٤٤٥؛ ٨٤، ج١، ص٤٤٤-٤٤٥].

ومع ما تبين من وجود توجه عام عند الحنفية إلى الأخذ بالنهي عن صيام يوم الشك فإن صيامه مجزىء عندهم عن رمضان لمن صامه إذا بان أنه منه، وذلك على تفصيل ذكره المرغيناني في أثر اختلاف النية في الإجزاء، وحاصل ما ذكره في ذلك هو أن الإجزاء يقع في حال تعيين النية لرمضان، أو تعيينها لأي واجب آخر، أو في حال تضجيع النية بين صيام رمضان إن كان منه وصيامه نفلاً إن كان من شعبان، كما يظهر من كلامه إجزاء الصيام عن الفريضة أيضاً لمن صام بقطع النية للتطوع، فأما تضجيع النية بين صيام اليوم المذكور إن كان من رمضان وعدم صيامه إن كان من شعبان فإن الصيام لا ينعقد به جملة، وذلك لوجود التردد هنا في أصل النية [٥١، ج١، ص١١٩-١٢٠]، ونحو ما ذكره المرغيناني جاء في كلام آخرين من الحنفية على اختلاف بينهم في التفصيل [٥٢، ج١، ص

ص ١٩٧ - ١٩٨ ؛ ٥٤ ، ج ١ ، ص ٤٤٤ ؛ ٨٧ ، ج ٣ ، ص ٦٣ ؛ ٨٨ ، ج ١٠ ، ص ٢٨٠.]

ويبدو أن القول بالإجزاء في أي من صور الترييد التي ذكرها المرغيناني مخالف لما ذكره بعض الحنفية في أثر الترييد على النية، ومن ذلك ما ذكره الكاساني من أن التردد لا يفيد نية حقيقية، لأن النية هي تعيين العمل، والتردد يمنع التعيين [٨٩، ج ٢، ص ٧٨]. ومن الحنفية من جاء عنه النص على عدم الإجزاء في بعض الصور المذكورة، فقد ذكر عن بعض مشائخهم أنه إذا بان أن يوم الشك من رمضان فإن من صامه بنية مترددة بين أداء الفريضة وواجب آخر لا يعد صائماً، وهو قول نقل أيضاً عن محمد بن الحسن [٣، ج ٣، ص ٦٢١]، ونقل هذا عنه قد يتأيد بما جاء في محاجته لأهل المدينة في المسألة، ففيما نقله محمد عن أبي حنيفة في الموضوع أنه لا قضاء على من صام يوم الشك بنية رمضان إن جاءت البيئة على أنه منه [٨٢، ج ١، ص ٤٠٣]، وقد اقتصر في محاجته المشار إليها على الانتصار لمذهب إمامه في صورة التعيين التي ذكرها، ولم يذكر أيًا من صور الترييد الواردة في كلام المرغيناني [٨٢، ج ١، ص ٤٠٣-٤٠٦].

هذا ويبدو أن السائد في الموضوع عند المالكية أيضاً هو منع الاحتياط للفريضة بصيام الثلاثين من شعبان إذا غم الهلال، فقد جاء عن الإمام مالك نفسه فيما إذا توالى الغيم شهوراً أنه يُحكم بكمال عدة الجميع [٩٠، ج ١، ص ٥٠٩ ؛ ٩١، ج ١، ص ٣٥٢]، وفي المدونة ورد عنه القول بأنه لا ينبغي أن يصام اليوم الأخير من شعبان الذي يُشك فيه أنه من رمضان، وأن من صام أول يوم من رمضان وهو لا يعلم أنه منه لم يجزئه عنه، وعليه القضاء [٩٢، ج ١، ص ١٨٢]. وفي رواية الليثي للموطأ جاء من مالك تقرير المنع من صيام وإجزاء يوم الشك عن الفريضة، وأن هذا هو ما أدرك عليه أهل العلم بالمدينة [٢٦، ص ٢١٠]. ونص ابن عبد البر على أنه: «لا يجوز لأحد صوم يوم الشك خوفاً من أن يكون من رمضان» [٩٣، ج ١، ص ٣٤٨]. وشير ابن رشد الحفيد إلى إكمال المدة إذا غم الهلال في كل من الصيام والفطر باعتباره هو مذهب الجمهور، ويقول: «فمذهب الجمهور في هذا لائح» [٩٤، ج ١، ص ٣٣٣]. وأطلق عدد من فقهاء المالكية القول بإكمال المدة إذا غم الهلال [٣٢، ج ٢، ص ٢٩٣ ؛ ٩٥، ج ٢، ص ٣٨ ؛ ٩٦، ج ١، ص ٣٥٢ ؛ ٩٧، ص ٣٢٨ ؛ ٩٨، ص ٧٩]. وجاء في مختصر خليل أن يوم ليلة الغيم من آخر شعبان هو يوم

الشك، وأنه لا يصام احتياطاً [٩٩، ص ٧٠]. ووفقاً لكلام شراح المختصر، فإن الاحتياط في كلامه يعني الاحتياط لرمضان، وقد تتابع الشراح وآخرون غيرهم على تقرير منع صيام هذا اليوم، وأن صيامه لا يجزىء أداءاً للفريضة، وأن على من صامه القضاء إن بان أنه من رمضان [٩٠، ج ١، ص ٥١٣-٥١٤؛ ١٠٠، ج ٢، ص ١٩٥؛ ١٠١، ج ٢، ص ٢٣٨؛ ١٠٢، ج ١، ص ٣٨٩-٣٩٠؛ ١٠٣، ج ١، ص ١٤٥؛ ١٠٤، ج ٤، ص ٥١٤؛ ١٠٥، ص ٣٢٨-٣٢٩؛ ١٠٦، ج ١، ص ١٣٢؛ ١٠٧، ج ١، ص ١٣٢؛ ١٠٨، ص ١٣٥].

وخلاصة القول فيما جاء عند المالكية في الموضوع أنه باستثناء ما تقدم في عرض القول بالمذهب الثاني عن ابن رشد وفي عرض القول بالمذهب الثالث عن ابن دقيق، فإنه لا يعرف لأحد منهم خلاف في منع الاحتياط للفريضة بصيام يوم الشك، وفي أن صيامه لا يجزىء عنها إن بان أنه من رمضان. غير أنه ينبغي أن يذكر أن من المالكية من جاء عنه أن الثلاثين من شعبان يعد منه جزءاً، فلا يصير هذا اليوم بسبب الغيم ونحوه يوم شك، فهذا ما كثر نقله عن ابن عبدالسلام من فقهاءهم [٩٠، ج ١، ص ٥١٣؛ ١٠٠، ج ٢، ص ١٩٥؛ ١٠٢، ج ١، ص ٣٨٩؛ ١٠٣، ج ١، ص ١٤٥؛ ١٠٩، ج ٢، ص ٢٣٨]، كما يظهر من كلام آخرين من المالكية موافقته في الأخذ به [٣٣، ج ٢، ص ١٥٤؛ ١٠٠، ج ٢، ص ١٩٥؛ ١٠٩، ج ٢، ص ٢٣٨]. وخلافاً لهذا الرأي فإن ظاهر كلام أكثرهم يفيد موافقة خليل في تسمية اليوم المذكور بيوم الشك [٩٠، ج ١، ص ٥١٣-٥١٤؛ ٩٥، ج ٢، ص ٣٨؛ ١٠١، ج ٢، ص ٢٣٨؛ ١٠٢، ج ١، ص ٣٨٩؛ ١٠٣، ج ١، ص ١٤٥؛ ١٠٤، ج ٤، ص ٥١٤؛ ١٠٥، ص ٣٢٨؛ ١٠٨، ص ١٣٥]، لأن الشك حاصل عندئذ قطعاً وفقاً لتعبير بعضهم [١١٠، ج ٢، ص ١٩٥].

وفي مقتضى النهي عن صيام يوم الشك على وجه الاحتياط للفريضة يظهر أن كلاماً من الكراهة والتحریم مأخوذاً به عند المالكية، فقد جاء ذلك مجملاً في كلام بعضهم [١٠٩، ج ٢، ص ٢٣٨]. وذكر الخرشي أن من فقهاءهم من حمل ما تقدم من كلام المدونة في النهي عن صيام يوم الشك على التحريم، ويفيد كلام الخرشي نفسه أنه يأخذ به، فقد ذكر أن ظاهر خبر عمار — الآتي في أدلة هذا المذهب — يفيد ذلك دون أن يتأوله على غير ظاهره [١٠١، ج ٢، ص ٢٣٨]. ومقابل هذا فقد صرح كثير منهم بترجيح القول بالكراهة [٩٠،

ج١، ص٥١٤؛ ١٠٠، ج٢، ص١٩٥؛ ١٠٢، ج١، ص٣٩٠؛ ١٠٣، ج١، ص١٤٥]، وذكر بعضهم أن الكراهة هي مقتضى أرجح الروايتين عند مالك [٣٣، ج٢، ص١٩٤]، ومنهم من قصر كلامه في المسألة على الكراهة فلم يشر إلى التحريم جملة [١٠٨، ص١٣٥؛ ١١١، ج١، ص٣٠٤]، بل نُقل عن بعضهم قوله بأن «الكافة مجمعون على الكراهة» [١٠١، ج٢، ص٢٣٨].

وعند الشافعية لا يوجد — فيما تيسر الاطلاع عليه في الموضوع — ما يزاحم هذا المذهب سوى ما تقدم عن بعضهم من العمل بالحساب، فقد توارد كلام كثير من فقهاءهم على تقرير الأخذ به على اختلاف بينهم في العبارة، فيستفاد الأخذ به فيما جاء عن بعضهم من إطلاق القول بتحريم التقدم على رمضان بصيام يوم أو يومين [٣١، ج٤، ص١٢٩]، وقد جزم النووي بتحريم ذلك ما لم يكن عادة أو على وجه الصلة بما قبله، ثم قال: «هذا هو الصحيح في مذهبنا» [٣٠، ج٧، ص١٩٤]، بل ونص جمع من الشافعية على تحريم صيام النصف الثاني من شعبان بلا سبب، كعادة تطوع أو صلة بما قبله [٣٩، ج١، ص٢٠٦؛ ٤٠، ج١، ص٤٣٢-٤٣١؛ ١١٢، ج٢، ص٦١؛ ١١٣، ج١، ص٤٣٢؛ ١١٤، ج١، ص١٢١]. وصرح آخرون بوجوب استكمال شهر شعبان إذا غُم على الناس في آخره، ففي تقرير هذا المعنى يقول الشيرازي: «ولا يجب صوم رمضان إلا برؤية الهلال، فإن غُم عليهم وجب عليهم أن يستكملوا شعبان ثم يصوموا» [١١٥، ج١، ص١٧٩]. ويقول النووي في شرحه لذلك: «قال أصحابنا وغيرهم: ولا يجب صوم رمضان إلا بدخوله، ويعلم دخوله برؤية الهلال، فإن غُم وجب استكمال شعبان ثلاثين ثم يصومون، سواء كانت السماء مصحية أو مغيمة، غيما قليلا أو كثيراً» [٢٩، ج٦، ص٢٧٠]. وفي منهاج الطالبين يقول النووي: «ولو نوى ليلة الثلاثين من شعبان صوم غد عن رمضان إن كان منه، فكان منه، لم يقع عنه إلا إذا اعتقد كونه منه بقول من يثق به» [١١٦، ص٣٥]، وجاءت هذه العبارة بنصها في كلام للشربيني في الموضوع [٣٩، ج١، ص٢٠٤]. وفي عبارة أخرى في صوم يوم الشك احتياطا عن رمضان يقول الشربيني: «وهو ممتنع قطعاً، فإن قيل: هلا استحب صومه إن أطبق الغيم خروجاً من خلاف الإمام أحمد حيث قال بوجوب صومه حينئذ؟ أجيب بأننا لا نراعي الخلاف إذا خالف سنة صريحة» [٣٩، ج١، ص٢٠٦؛ ١١٧، ج١، ص٤٣٣].

ويذكر هنا أن الشريبي قد توقف عند سكوت النووي عن حكم صوم الثلاثين من شعبان إذا غم الهلال عند تناوله في المنهاج حكم صيام يوم الشك [١١٧، ج١، ص ٤٣٣]، فلتفسير هذا السكوت ينبغي التنبيه إلى أن المعتمد عند كثير من فقهاء الشافعية هو أن الثلاثين من شعبان لا يُعد إذا غم الهلال ليلته يوم شك، بل هو عندهم في هذه الحال من شعبان جزماً. والنووي ممن يرى هذا الرأي وفقاً لصريح كلامه، حيث يقول في بيان معنى يوم الشك: «وهو يوم الثلاثين من شعبان إذا تحدث الناس برؤيته، أو شهد بها صبيان أو عبيد أو فسقة، وليس إطباق الغيم بشك» [١١٦، ص ٣٦٦] ونحو هذا جاء في الروضة مذيلاً بأنه «هو الصحيح المعروف» [١١٨، ج٢، ص ٣٦٧]. ويظهر من كلام بعض الشافعية متابعة النووي في أن الثلاثين من شعبان لا يكون بسبب الغيم يوم شك [١١٤، ج١، ص ١٢١؛ ١١٧، ج١، ص ٤٣٤؛ ١١٩، ج٢، ص ٦١].

وهذا في حال إطباق الغيم إذا لم يتحدث الناس بالرؤية؛ فأما في حال التحدث بالرؤية مع إطباق الغيم ففيه عندهم كل من القول بالشك وعدمه، فمنهم من ذهب إلى أن هذا اليوم يعد من شعبان بلا شك أيضاً [١١٧، ج١، ص ٤٣٣؛ ١٢٠، ص ٢٢٥؛ ١٢١، ج٣، ص ١٧٥]، ويُفهم من كلام بعضهم أن التحدث بالرؤية في حال إطباق الغيم يورث الشك، إذ نصوا على أنه إذا أطبق الغيم ولم يتحدث الناس بالرؤية فالיום ليس بيوم شك، ومفهوم هذا هو أنه يصير يوم شك يتحدث الناس بالرؤية عندئذ [٣٩، ج١، ص ٢٠٦-٢٠٧؛ ٤٠، ج١، ص ٤٣١؛ ١١٤، ج١، ص ١٢١؛ ١١٧، ج١، ص ٤٣٤]. وكذلك جاء عند الشافعية القول بكل من الشك وعدمه فيما إذا وجد غيم غير مطبق، بحيث يمكن أن يرى الهلال من خلاله تارة ويختفي تارة [١١٩، ج٢، ص ٦١]. وقد جاء في الروضة تفصيل في ذلك ختمه النووي بتصحيح أنه ليس بشك أيضاً [١١٨، ج٢، ص ٣٦٧]، وتابعه الرملي في تصحيحه [١٢١، ج٣، ص ١٧٦]، وقد علق بعضهم على تصحيح النووي نفي الشك في هذه الحال بقوله: «وهو المعتمد» [١١٢، ج٢، ص ٦١]. ولهذا الخلاف المتشعب عند الشافعية في وقوع الشك بسبب الغيم فإنه ينبغي أن لا يُكتفى في أخذ رأي أحد منهم في الموضوع بما يراه في حكم صيام يوم الشك ما لم يتبين أن هذا الوصف عنده يسري على الثلاثين من شعبان في حال الغيم ونحوه.

ولقد زعم بعض متأخري الشافعية أنه فيما يتعلق بصيام الثلاثين من شعبان في حال الغيم

فإنه لا فائدة للخلاف في اعتبار هذا اليوم يوم شك أو أنه من شعبان بلا شك، ففي تعليق الشبراملسي على ما نقله الرملي من الخلاف عندهم في حصول الشك وعدمه بالغيم غير المطبق قال: «انظر ما فائدة الخلاف مع أنه يحرم صومه على كل تقدير،» ثم عاد وذكر ما قد يقال به من فائدة لا تتعلق بالصوم بل بالتعليق، باعتبار أن معرفة حقيقة يوم الشك تفيد في الرجوع إليه لو تعلق به طلاق ونحوه [١٢٢، ج٣، ص١٧٦]، ونحو هذا جاء في كلام البجيرمي أيضاً [١٢٣، ج٢، ص٣٣٥]. ويظهر أن الأمر ليس كما زعمنا، فللخلاف المذكور ثمره تتعلق بالصوم ذاته لا بالمتعلقات فحسب، فعلى القول بأن اليوم المذكور من شعبان جزماً وليس بيوم شك فإن الظاهر هو الجزم بتحريم صيامه أداء للفريضة، إذ لا وجه ولا شبهة للاحتياط بصيامه عندئذ مع الجزم بأنه ليس من رمضان، وينضم إلى هذا ما تقدمت الإشارة إليه من النص عند الشافعية على تحريم صيام النصف الأخير من شعبان على غير عادة أو صلة بما قبله، وأما على القول بأنه يوم شك فإن كلا من الكراهة والتحريم محتمل، فلا يصح الزعم بأن صومه يحرم على كل تقدير، وقد وقع في كلام الشافعية التردد في يوم الشك بين كل من هذين الوجهين، فعده بعضهم مما يحرم صيامه [١١٣، ج١، ص٤٣١]، ومنهم من ذكر أن التحريم هو المعتمد عندهم [٣٩، ج١، ص٢٠٦]، وخلافاً لهذا صرح آخرون بالكراهة [١٢٤، ص١٩؛ ١٢٥، ص٧٤]، ونقل بعضهم عن الإسني أن القول بالكراهة هو المعروف المنصوص الذي عليه الأكثر [٣٩، ج١، ص٢٠٦؛ ١١٤، ج١، ص١٢١].

وفي الفقه الحنبلي جاء ما يفيد التوجه إلى الأخذ بهذا المذهب في رواية مما نقل عن الإمام أحمد في الموضوع، فقد جاء عنه في الثلاثين من شعبان إذا غم الهلال أنه «لا يجب صومه، ولا يجزئه عن رمضان إن صامه» [١، ج٣، ص٨٩]، كما ذكر ابن تيمية أن مذهب أحمد في إحدى الروايات عنه هو النهي عن صومه، وأن رواية النهي هذه هي اختيار طائفة من أصحاب أحمد، وذكر منهم أبا الخطاب وابن عقيل وأبا القاسم بن مندة الأصفهاني، ولكنه لم يذكر عندئذ مقتضى النهي عندهم هل هو التحريم أو التنزيه، وهما قولان أجمل ابن تيمية ذكر تفرعهما عن القول بالنهي عند القائلين به منهم [٦١، ج٢٥، ص٩٨-٩٩]. ولقد ذكر صاحب الفروع وغيره رواية النهي هذه ومن أخذ بها، كما ذكر ما قيل في حملها على الكراهة أو التحريم [٢، ج٣، ص٦؛ ٥، ج٣، ص٩-١٠؛ ١١، ج٢، ص٥٥٧-٥٥٩]، وأجل المرادوي ما قيل في هذه الرواية من الكراهة أو التحريم بقوله: «فعلى هذه الرواية قيل يكره صومه، وذكره ابن

عقيل رواية، وقيل النهي للتحريم، ونقله حنبل، ذكره القاضي [٧، ج٣، ص ٢٧٠؛ ٧٣، ج٣، ص ١٠].

ومن الإمامية جاء عن المفيد ما يفيد التوجه إلى إطلاق النهي عن صيام يوم الشك، فكما تقدمت الإشارة إليه — عند عرض قولهم بالمذهب الثاني — فإن النجفي ذكر أنه قد حُكي عنه كراهة صيام يوم الشك بإطلاق [٧٦، ج١٦، ص ٢٠٨]، ومع أن النجفي وصف هذا المحكي عن المفيد بالشذوذ ومخالفة النصوص والإجماع — كما تقدم ذكره — فإنه هو نفسه قد نقل ما يفيد التوجه إليه فيما روي عن الصادق من إطلاق النهي عن صوم «اليوم الذي يُشك فيه» [٧٦، ج١٦، ص ٢٠٨]، وأنه قال بالقضاء على من صامه [٧٦، ج١٦، ص ٢٠٧ - ٢٠٨]، إلا أن النجفي أخذ هنا بما أخذ به صاحب الانتصار من تأول النهي عن صوم يوم الشك على أنه نهي عن صيامه بنية الفرض فحسب [٧٤، ص ٦٢؛ ٧٦، ج١٦، ص ٢٠٨].

وعلى هذا المذهب بعض الزيدية، فقد ذكر صاحب الروض النصير أن منهم من فهم من عدم صيام علي يوم الشك عدم وجوبه، ثم استدرك على هذا بقوله: «صوابه أن يقال: فيكون صيامه غير مستحب»، ووجه استدراكه هذا بأن علياً لا يعدل عن الأفضل [٤٨، ج٣، ص ٧٩]، ثم ذكر أن أقل أحوال النهي عن صوم يوم الشك كونه للكراهة [٤٨، ج٣، ص ٨٠]، وقد أكد السياغي انتصاره للنهي عن صيام يوم الشك بما ساقه من مناقشات على حجج القائلين بخلافه [٤٨، ج٣، ص ٨٢-٨٤].

وفي الفقه الإباضي يوجد توجه ظاهر إلى الأخذ بهذا المذهب، فمما لا يجوز الصوم فيه من الأيام عندهم عد الجنائز يوم الشك، وقد أطلق تعريف هذا اليوم بأنه يوم الثلاثين من شعبان، وهو ما يفيد احتمال وقوع الشك في كل من حالي الصحو والغيم [١٢٦، ص ١٥٠]. ويتأكد هذا التوجه في كلام آخرين من فقهاء الإباضية بعبارات أكثر تفصيلاً وبيانا، ومن ذلك كلام للجيطالي ذكر فيه ما قيل في صيام يوم الشك، وقد نقل عن عامة فقهاءهم عدم جواز صيامه، وذكر أن المعمول به عندهم هو الإمساك يوم الشك حتى ينتشر الناس، فإن صح أنه من رمضان أتموا وإلا أفطروا، ثم صرح بوجوب القضاء حينئذ على من أتم ومن أفطر إذا تبين أنه منه [١٢٧، ج٢، ص ٦٦-٦٧]. ويقول الثميني: «وإن غم وتعدرت الرؤية وجب الإكمال وعليه الأكثر، وعُرف اليوم الذي يُشك فيه أنه من رمضان أو شعبان بيوم الشك، فهل حرم صومه

وعصى صائمة؟ أو كره؟ أو مُحيرٌ فيه؟ أو هو أحوط؟ أقوال» [١٢٨، ج-٣، ص ٣٢٧-٣٢٨]. وقد علق أطفيش على ما جاء في هذه العبارة من أن الإكمال هو الذي عليه الأكثر بقوله: «وهو قول أصحابنا»، ثم عاد إلى تأكيد ذلك في تعليقه على ما جاء في العبارة ذاتها من القول بالتحريم والمعصية، فذكر أيضاً أن هذا هو قول عامة أصحابهم [٣٤، ج-٣، ص ٣٢٧]، ولم يظهر من تعليقه على بقية العبارة ما يفيد بأن منهم من يرى شيئاً مما أشار إليه الثميني من الأقوال الأخرى [٣٤، ج-٣، ص ٣٢٨-٣٢٩]، إلا أن من الإباضية من يأتي كلامه في حكاية الأقوال المختلفة في الموضوع على وجه قد يحتمل أو يوهم أن لكل منها من يأخذ به عندهم [١٢٩، ص ١٠٢؛ ١٣٠، ج-١، ص ١٤٠].

ويبدو أن ابن حزم الظاهري ممن يأخذ بهذا المذهب، فقد أطلق القول بتحريم صيام يوم الشك الذي من آخر شعبان وفقاً لعبارته، ونص كلامه هو: «ولا يجوز صوم يوم الشك الذي من آخر شعبان، ولا صيام اليوم الذي قبل يوم الشك المذكور، إلا من صادف يوماً كان يصومه، فيصومها حينئذ للوجه الذي كان يصومها له، لا لأنه يوم شك، ولا خوفاً من أن يكون من رمضان» [٤٧، ج-٤، ص ٤٤٤]. ومما ساقه في مقام الاستدلال لذلك بعض ما سيأتي في أدلة هذا المذهب من أخبار الإكمال إذا غم الشهر، وهذا يفيد أن مما يحرم بسبب الشك صيامه لغير عادة تطوعاً يشمل عنده الثلاثين من شعبان إذا حال الغيم ونحوه دون رؤية الهلال.

ومن المتأخرين توجه إلى الأخذ بهذا المذهب الشوكاني، وذلك فيما ظهر من استدلاله له ومعارضته لما يخالفه [٤٩، ج-٤، ص ٢١٣-٢١٧؛ ١٣١، ج-٢، ص ١١٥].

الاستدلال لهذا المذهب

لقد تبين من عرض القول بهذا المذهب ما تقدمت الإشارة إليه من أن القائلين به مختلفون في مسألتي الإجزاء ومقتضى النهي؛ فأما الاستدلال في مسألة الإجزاء فإن منه ما يتعلق بما يراه كل طرف في نية العبادة من حيث جواز الإطلاق، أو التردد، أو وجوب التعيين والجزم، والبحث في هذا يخرج عن موضوع الدراسة كما تقدم التنبيه إليه في ختام الاستدلال للمذهب الرابع، وإنما يمكن أن يُذكر هنا أن مما يُستدل به للقول بالإجزاء عند من يقول به من أصحاب هذا المذهب أن من صام يوم الشك، فبان أنه من رمضان، يكون

قد شهد الشهر فصامه، ومن ثم فقد تحقق منه القيام بالتكليف مع وجود النية أو أصلها [٥١، ج١، ص ١١٩-١٢٠]. ومما ينهض عليه القول بعدم الإجزاء عند من يقول به عدم الجزم بالنية [١٠٨، ص ١٣٥]، أو «تزلزل النية» وفقاً لتعبير بعضهم [١٠١، ج٢، ص ٢٣٨؛ ١٠٤، ج٤، ص ٥١٤]، ويظهر أن المقصود هو أن تعيين النية للفريضة واجب، وتعيينها متعذر مع الشك.

وأما الاستدلال في الخلاف بين أصحاب هذا المذهب في مقتضى النهي فهو ملابس عندهم للاستدلال لعدم مشروعية الاحتياط، إذ توجه بعض أدلة عدم المشروعية في كلام بعضهم على الوجه الذي ينتج ما يراه في ذلك من الكراهة أو التحريم. وفيما يلي عرض لأهم ما جاء في الاستدلال للقول بعدم مشروعية الاحتياط بصيام الثلاثين من شعبان إذا غم الهلال، مع بيان ما قد يراه في الأدلة كل من القائلين بالكراهة أو التحريم من وجوه في تأييد ما يرون:

- ١- عن محمد بن زياد عن أبي هريرة أن النبي صلى الله عليه وسلم قال: «صوموا لرؤيته، وأفطروا لرؤيته، فإن غمي عليكم فأكملوا عدة شعبان ثلاثين» [٢١، ج٤، ١١٩]. وفي رواية أخرى لابن زياد جاء هذا الخبر بلفظ: «صوموا لرؤيته، وأفطروا لرؤيته، فإن غمي عليكم فأكملوا العدد» [٢٢، ج٧، ص ١٩٣]. وفي رواية ثالثة له أيضاً جاء آخر الخبر بلفظ: «فعدوا ثلاثين» [٢٢، ج٧، ص ١٩٣؛ ٢٨، ج٢، ص ٤١٥، ٤٣٠، ٤٥٤، ٤٥٦].^{٢٠} وفي رواية الأعرج عن أبي هريرة جاء الخبر بلفظ: «إذا رأيتموه فصوموا، وإذا رأيتموه فأفطروا، فإن أغمي عليكم فعدوا ثلاثين» [٢٢، ج٧، ص ١٩٤؛ ٢٨، ج٢، ص ٢٨٧].^{٢١} وفي رواية عكرمة عن ابن عباس جاء الخبر بلفظ: «لا تستقبلوا الشهر استقبالا، صوموا لرؤيته، وأفطروا لرؤيته، فإن حال بينكم وبين منظره سحابة أو قرة فأكملوا العدة ثلاثين يوماً» [١٢، ج٢، ص ٩٨؛ ١٣، ج٢، ص ١٥٧-١٥٨؛ ٢٣، ج٣، ص ٢٠٤؛ ٢٤، ج٢، ص ٢٤٨].

٢٠ اللفظ لمسلم ولأحمد في بعض طرق الخبر عن ابن زياد عنده.

٢١ اللفظ لمسلم، ولا يختلف لفظ أحمد إلا بكلمة «غم» بدلاً من «أغمي» عند مسلم. ويلاحظ أن الشائع بين العلماء في معنى «غم» في الأخبار المذكورة نحوها أنه من الغيم، أي سُرّ الهلال عنكم بالغيم ونحوه، إلا أنه جاء عن البعض أنه بمعنى التبس العدد، من قبل الغم أو الشك في الرؤية، وأنه لو كان من باب الغيم لكان اللفظ غيم عليكم [١٠٥، ص ٣٢٨].

ص ٢-٣؛ ٢٧، ج ٥، ص ٢٤١، ٢٤٢؛ ٢٨، ج ١، ص ٢٢٦؛ ٤٢، ج ٤، ص ١٥٣-١٥٤؛ ٨٠، ج ١، ص ٤٢٤-٤٢٥].^{٢٢} وفي رواية ذكرها ابن حزم عن ابن عباس من طريق عمرو بن دينار جاء الخبر بلفظ: «صوموا لرؤيته، وأفطروا لرؤيته، فإن أغمي عليكم فعدوا ثلاثين. قالوا: يا رسول الله ألا نقدم بين يديه يوماً أو يومين؟ فغضب وقال: لا» [٤٧، ج ٤، ص ٤٤٤-٤٤٥]. وفي رواية عن نافع عن ابن عمر جاء الخبر بلفظ: «صوموا لرؤيته، وأفطروا لرؤيته، فإن أغمي عليكم فأقدروا له ثلاثين» [١٣، ج ٢، ص ١٦١؛ ١٤، ج ٤، ص ١٥٦؛ ٢٢، ج ٧، ص ١٩٠].^{٢٣} وفي رواية عن عبدالله بن دينار عن ابن عمر جاء الخبر بلفظ: «الشهر تسع وعشرون ليلة، فلا تصوموا حتى تروه، فإن غم عليكم فأكملوا العدة ثلاثين» [٢١، ج ٤، ص ١١٩]. وعن عبدالله بن قيس أنه قال: «سمعت عائشة تقول: كان رسول الله صلى الله عليه وسلم يتحفظ من شعبان ما لا يتحفظ من غيره، ثم يصوم لرؤية رمضان، فإن غم عليه عد ثلاثين يوماً ثم صام» [١٣، ج ٢، ص ١٥٦-١٥٧؛ ١٥، ج ٢، ص ٢٩٨؛ ٢٣، ج ٣، ص ٢٠٣؛ ٢٨، ج ٦، ص ١٤٩؛ ٤٦، ج ٤، ص ٢٠٦؛ ٨٠، ج ١، ص ٤٢٣].^{٢٤}

ففي هذه الأخبار تمسك كثير من أصحاب هذا المذهب في الاستدلال له، وذلك باعتبارها صريحة في إكمال المدة ثلاثين يوماً إذا حال الغيم ونحوه دون رؤية الهلال، فيحمل على هذا المعنى ما جاء في الرواية الواردة عن ابن عمر من الأمر بالتقدير على وجه الإجمال [٢٩، ج ٦، ص ٢٧٠؛ ٣٠، ج ٧، ص ١٨٩؛ ٣١، ج ٤، ص ١٢١؛ ٣٢، ج ٢، ص ٢٩٣؛ ٣٣، ج ٢، ص ١٥٤؛ ٤٩، ج ٤، ص ٢١٣]. ففي بيان رأي القائلين بهذا

٢٢ صححه الحاكم واللفظ له، وقريب منه لفظ ابن خزيمة. وقال فيه الترمذي: «حديث ابن عباس حديث حسن صحيح». ويلاحظ أن الخبر قد ختم في بعض طرقة عند أحمد بلفظ: «فأكملوا العدة، والشهر تسع وعشرون، يعني أنه ناقص» [٢٨، ج ١، ص ٢٥٨].

٢٣ اللفظ لمسلم.

٢٤ اللفظ لأبي داود، وألفاظه عندهم متقاربة، وقال الحاكم: «هذا حديث صحيح على شرط الشيخين». وقال الدارقطني في سننه: «هذا إسناد حسن صحيح»، وقد ذكر الزيلعي اعتراض ابن الجوزي على هذا التصحيح من الدارقطني، ثم ساق ما قيل في دفع هذا الاعتراض، فيراجع المستزيد لبيان حال الخبر تفصيل كلام الزيلعي في ذلك [٤٣، ج ٢، ص ٤٣٩].

المذهب في الجمع بين ألفاظ الأخبار المذكورة في هذا الاستدلال واللفظ المجمل المشار إليه عن ابن عمر يقول ابن رشد الحفيد: «فوجب أن يحمل المجمل على المفسر، وهي طريقة لا خلاف فيها بين الأصوليين، فإنهم ليس عندهم بين المجمل والمفسر تعارض أصلاً» [٩٤، ج١، ص ٣٣٣].

وفي الاستدلال بحصر أيام الشهر في بعض هذه الأخبار نُقل عن ابن العربي قوله: «معناه حصره من جهة أحد طرفيه، أي أنه يكون تسعا وعشرين وهو أقله، ويكون ثلاثين وهو أكثره، فلا تأخذوا أنفسكم بصوم الأكثر احتياطاً، ولا تقتصروا على الأقل تخفيفاً، ولكن اجعلوا عبادتكم مرتبطة ابتداء وانتهاء باستهلاله» [٣١، ج٤، ص ١٢٣]. وهذا الكلام وإن جاء عن ابن العربي في معنى خبر ابن عمر في حصر أيام الشهر بتسعة وعشرين يوماً — كما هو هنا من طريق ابن دينار، وكما هو في أدلة المذهب الثاني من طريق نافع — فإن فيه إشارة إلى ما جاء في بعض الأخبار من أن الشهر يكون ثلاثين يوماً كما يكون تسعة وعشرين، ومن ذلك ما جاء عن ابن عمر نفسه على ما تقدم في ثاني الاعتراضين على الاستدلال الأول للعمل بالحساب.

ومن وجه آخر جاء عن الطحاوي أن إكمال المدة المأمور به في هذه الأخبار ناسخ لما جاء في بعض روايات خبر ابن عمر من إجمال التقدير، وأن التقدير المجمل يعني قبل النسخ أن يُنظر إلى سقوط القمر الليلة الثانية لليلة الشك، فإن سقط لمنزلة واحدة فهو هلال تلك الليلة، وإن سقط لمنزلتين فهو هلال ليلة الشك، فيجب عندئذ القضاء [٢٠، ص ٢١١]، وقد ناقش ابن رشد هذا التفسير للتقدير بما لا حاجة لنقله بعد ذكر أن القائل به يرى أنه منسوخ.

وفي الأمر بإكمال المدة في هذه الأخبار تمسك بعض الشافعية في تأييد ما يراه جمهورهم من أن الثلاثين من شعبان لا يُعد في حال الغيم يوم شك [١١٩، ج٢، ص ٦١]، وفي ذلك يقول الرملي: «لأننا تُعبدنا فيه بإكمال العدة، فلا يكون هو يوم شك، بل يكون من شعبان للخبر المار، ولا أثر لظننا رؤيته لولا السحاب لبعده عن الشمس» [١٢١، ج٣، ص ١٧٦].

مناقشة هذا الاستدلال

لقد عارض ابن قدامة ما تقدم من ألفاظ خبر إكمال المدة عن أبي هريرة من طريق ابن زياد برواية عنه عند مسلم وغيره من طريق سعيد بن المسيب بلفظ: «إذا رأيتم الهلال فصوموا، وإذا رأيتموه فأفطروا، فإن غم عليكم فصوموا ثلاثين يوماً» [١٤، ج٤، ص ١٥٦؛ ١٦، ج١، ص ٥٣٠؛ ٢٢، ج٧، ص ١٩٣؛ ٢٨، ج٢، ص ٢٦٣]،^{٢٥} وذلك باعتبار أن رواية سعيد هذه أولى بالتقديم، وأيد ابن قدامة رأيه هذا بقوله — مشيراً إلى سعيد —: «لإمامته، واشتهار عدالته، وثقته، وموافقته لرأي أبي هريرة ومذهبه، ولخبر ابن عمر الذي رويناه» [١، ج٣، ص ٩١]. وخبر ابن عمر المشار إليه هنا هو ما جاء التقدير فيه مجملاً، وتقدم نصه في الاستدلال للمذهب الثاني، وكان ابن قدامة وغيره من القائلين بمشروعية صيام يوم الغيم قد تمسكوا به في الاستدلال لمذهبهم أيضاً، ويبدو أن وجه هذه المعارضة هو أنه لا دليل في رواية سعيد على منع صيام الثلاثين من شعبان إذا غم الهلال، وإنما جاء فيه النص على إكمال الصيام ثلاثين يوماً.

وقد تابع بعض الحنابلة ابن قدامة في سياق هذا الاعتراض [٢، ج٣، ص ٦٥-٦٠]، وذكره منهم ابن القيم، وزاد عليه ما أثاره الإسماعيلي من أن رواية الخبر بلفظ «فأكملوا عدة شعبان ثلاثين» إنما تفرد بها البخاري عن آدم عن شعبة، خلافاً لرواية الخبر من طرق كثيرة أخرى عن شعبة لم يرد فيها التصريح بإكمال عدة شعبان ثلاثين، فيجوز أن يكون آدم — شيخ البخاري — قد قال ذلك على وجه التفسير للخبر، ثم استشهد ابن القيم لهذا برواية الخبر عند الدارقطني من طريق آدم عن شعبة أيضاً بلفظ: «عدوا ثلاثين، يعني عدوا شعبان ثلاثين»، وقال الدارقطني عندئذ: «وأخرجه البخاري عن آدم عن شعبة وقال فيه: فعدوا شعبان ثلاثين، ولم يقل: يعني» [١٣، ج٢، ص ١٦٢]، ثم قال ابن القيم: «وهذا يدل على أن قوله «يعني» من بعض الرواة، والظاهر أنه آدم، وأنه قوله» [١٨، ج٣، ص ٢١٦].

٢٥ اللفظ لمسلم وابن ماجه وأحمد، وقريب منه جداً لفظ عبد الرزاق. وباللفظ المذكور جاء الخبر عند احمد من طريق أبي سلمة [٢٨، ج٢، ص ٢٥٩]، كما جاء عنده بهذا اللفظ من طريق الزهري عن ابن المسيب وأبي سلمة أو أحدهما [٢٨، ج٢، ص ٢٨١].

كما اعترض ابن قدامة على الرواية الواردة في الاستدلال هنا عن ابن عمر بأنها: «مخالفة للرواية الصحيحة المتفق عليها، ولمذهب ابن عمر ورأيه» [١، ج٣، ص ٩١]. والرواية المشار إليها في كلامه هذا بأنها الرواية الصحيحة هي أيضاً الرواية التي جاء فيها إجمال التقدير كما تقدم التنبيه إليه قريباً.

ويبدو أن كلام من هذه الاعتراضات لا يسلم من دفع معتبر، فالاعتراض برواية سعيد ابن المسيب يمكن أن يُدفع بأنه لا يلزم منها تقديم ولا تأخير لأي من الروایتين المذكورتين على الأخرى، وذلك باعتبار أن رواية سعيد إنما تنص على إكمال شهر رمضان، ورواية ابن زياد إما أن تكون في إكمال كل من شهري شعبان ورمضان، وهو ما يقتضيه إطلاق الأمر بالإكمال، وعلى هذا فإنها تتفق مع رواية سعيد في إكمال رمضان ولا تتعارض معها في إكمال شعبان، وإما أن تكون خاصة في إكمال شعبان، وذلك فيما لو حملت الألفاظ المطلقة في الإكمال على لفظ البخاري المصرح بإكمال شعبان، وعلى هذا الوجه الأخير تكون رواية ابن زياد قد تناولت ما لم تتناوله الرواية الأخرى أصلاً. هذا إلى جانب أن رواية ابن زياد قد جاءت عند كل من البخاري ومسلم ولم ترد رواية سعيد عند البخاري، فينبغي أن يكون تقديم الرواية الواردة عندهما على الرواية الواردة عند أحدهما فقط هو الأولى وفقاً لمنهج ابن قدامة نفسه، وذلك حين دفع مقتضى لفظ «فأقدروا له ثلاثين» الوارد عن ابن عمر عند البخاري بما فهمه من لفظ «فأقدروا له» الوارد عنه عند الشيخين.

وبنحو هذا يمكن أن يجاب على ما نُقل عن الإسماعيلي في مسألة تفرد البخاري برواية التصريح بإكمال شعبان ثلاثين، وفي هذا ورد عن بعض العلماء قوله: «وما ذكره الإسماعيلي من أن آدم بن أبي إياس يجوز أن يكون رواه على التفسير من عنده للخبر فغير قادح في صحة الحديث، لأن النبي صلى الله عليه وسلم إما أن يكون قال اللفظين، وهو ظاهر اللفظ، وإما أن يكون قال أحدهما وذكر الراوي اللفظ الآخر بالمعنى، فإن اللام في قوله: فأكملوا العدة للعهد، أي عدة الشهر، والنبي صلى الله عليه وسلم لم يخص بالإكمال شهراً دون شهر إذا غم، فلا فرق بين شعبان وغيره، إذ لو كان شعبان غير مراد من هذا الإكمال لبينه» [٤٣، ج٢، ص ٤٣٨؛ ١٣٢، ج٢، ص ١٦٤].

وأما الاعتراض على رواية ابن عمر المصرحة بالتقدير ثلاثين بالرواية الأخرى عنه التي جاء التقدير فيها مجملاً، فيمكن أن يُدفع بأن رواية الخبر المصرحة هنا بالتقدير ثلاثين من

طريق نافع عند مسلم وغيره في معنى الرواية الأخرى الواردة هنا أيضاً عند البخاري من طريق عبد الله بن دينار. وعلى هذا فإن كلا من إجمال التقدير وبيانه قد جاء عن ابن عمر عند كل من البخاري ومسلم، وإن توحد طريق إجمال التقدير عندهما عن نافع واختلف طريق بيانه، فجاء عند مسلم عن نافع وعند البخاري عن ابن دينار، وهو اختلاف يندفع أثره بما تقرر من حمل المجمل على المبين على ما تقدم من كلام ابن رشد، كما أن الخبر لو لم يرد عن نافع إلا برواية الإجمال، وورد عن ثقة غيره بلفظ البيان لكان ينبغي قبول هذه الزيادة وفقاً لما تقرر عند أهل الفقه والحديث من قبول زيادة الثقة، لاسيما عند عدم التعارض [١٣٣، ص ص ٤٠-٤١؛ ١٣٤، ج ١، ص ص ٢١٣-٢١٨؛ ١٣٥، ج ١، ص ص ٢٤٥-٢٤٧].

٢ - عن أبي سلمة عن أبي هريرة عن النبي صلى الله عليه وسلم أنه قال: «لا يتقدم أحدكم رمضان بصوم يوم أو يومين، إلا أن يكون رجل كان يصوم صومه فليصم ذلك اليوم» [١٢، ج ٢، ص ص ٩٧-٩٦؛ ١٣، ج ٢، ص ص ١٥٩-١٦٠؛ ١٥، ج ٢، ص ٣٠٠؛ ١٦، ج ١، ص ٥٢٨؛ ٢١، ج ٤، ص ص ١٢٧-١٢٨؛ ٢٢، ج ٧، ص ١٩٤؛ ٢٤، ج ٢، ص ٤؛ ٢٧، ج ٥، ص ص ٢٣٩، ٢٤١؛ ٢٨، ج ٢، ص ص ٢٨١، ٤٣٨، ٤٩٧؛ ٤٢، ج ٤، ص ص ١٤٩، ١٥٤]. وفي معنى هذا الحديث في النهي عن تقدم رمضان بالصيام ما جاء في الاستدلال الأول من رواية عمرو بن دينار عن ابن عباس لحديث إكمال المدة ثلاثين، فقد جاء فيها: «قالوا: يا رسول الله ألا تقدم بين يديه يوماً أو يومين؟ فغضب وقال: لا» [٤٧، ج ٤، ص ص ٤٤٤-٤٤٥].

فهذا الحديث جاء في سياق الاستدلال للنهي عن صوم يوم الشك عند أصحاب هذا المذهب، بل عده الشوكاني من أظهر الأدلة في ذلك، وقد ختم استدلاله به بقوله: «فإذا لم يكن هذا نهياً عن صوم يوم الشك فلسنا ممن يفهم كلام العرب، ولا ممن يدري بواضحه فضلاً عن غامضه» [١٣١، ج ٢، ص ١١٥]. ولقد ساق بعض القائلين بالكراهة من أصحاب هذا المذهب الخبر دليلاً لذلك [٨٧، ج ٣، ص ٦٣]، وأشار بعض الحنفية إلى أن النهي في الحديث يُحمل على ما قيل به عندهم من كراهة التحريم [٨١، ج ١، ص ٤٤٤]، كما يظهر أن القائلين

بالتحريم يتمسكون بالخبر باعتباره عاما بتحريم استقبال رمضان بصيام يوم أو يومين دون عادة أو صلة بما قبله، فيدخل في عموم النهي استقبال رمضان بالصيام على وجه الاحتياط له [٣٠، ج٧، ص ١٩٤؛ ٣١، ج٤، ص ١٢٨]. وتعليقاً على ما ورد في بعض طرق الخبر من غضب النبي عليه الصلاة والسلام عندما سأله السائل عن التقدم بالصيام بقول ابن حزم: «نعوذ بالله من غضب رسول الله» [٤٧، ج٤، ص ص ٤٤٤-٤٤٥]. ويبدو أن ابن حزم يشير بهذا إلى أن مقتضى غضب الرسول صلى الله عليه وسلم هو التحريم.

٣ - عن صلة عن عمار بن ياسر أنه قال: «من صام يوم الشك فقد عصى أبا القاسم صلى الله عليه وسلم» [١٢، ج٢، ص ٩٧؛ ١٣، ج٢، ص ١٥٧؛ ١٤، ج٤، ص ١٦٠؛ ١٥، ج٢، ص ٣٠٠؛ ١٦، ج١، ص ٥٢٧؛ ٢١، ج٤، ص ١١٩؛ ٢٣، ج٣، ص ص ٢٠٤ - ٢٠٥؛ ٢٤، ج٢، ص ٢؛ ٢٧، ج٥، ص ص ٢٣٩، ٢٤٢، ٢٤٣؛ ٤٢، ج٤، ص ١٥٣؛ ٤٧، ج٤، ص ٤٤٥؛ ٨٠، ج١، ص ص ٤٢٣-٤٢٤].^{٢٧} والاستدلال بهذا الخبر عند القائلين بالنهي عن ابتداء صيام الفريضة يوم الثلاثين من شعبان في حال الغيم يجب أن يقوم على اعتبار أن الخبر مرفوع، وأن يوم الثلاثين من شعبان يعد بسبب الغيم يوم شك. وكل من هذين الاعتبارين قد جاء القول به عند أصحاب هذا المذهب. فأما القول بأن اليوم المذكور يوم شك فهو ظاهر فيما تقدم من كلام كثير منهم، وقد نص بعض المتأخرين على أن صوم هذا اليوم هو بعينه صوم يوم الشك المنهي عنه في كلام عمار [٧٩، ج٢، ص ٥]. وأما رفع الخبر فقد جاء القول به عندهم أيضاً، باعتبار أن الصحابي لا يقول ذلك من قبل الرأي [٣١، ج٤، ص ١٢٠؛ ١٠٠، ج٢، ص ١٩٥]، وقد نُقل عن ابن عبد البر قوله في الخبر: «هذا حديث مسند عندهم لا يختلفون في ذلك» [٣١، ج٤، ص ١٢٠؛ ٤٣، ج٢، ص ٤٤٢؛ ١٠٠، ج٢، ص ١٩٥].

٢٧ اللفظ للبخاري، وقد ذكره تعليقا. وجاء الخبر بهذا اللفظ موصولاً عند الحاكم، وذكر أنه صحيح على شرط الشيخين. كما جاء عند الآخرين موصولاً أيضاً مع بعض الاختلاف في لفظه، وقال فيه الترمذي: «حديث عمار حديث حسن صحيح، والعمل على هذا عند أكثر أهل العلم من أصحاب النبي صلى الله عليه وسلم ومن بعدهم من التابعين.»

وللتوفيق بين ما قد يفيد ظاهر الخبر من تحريم صيام يوم الشك وما يراه بعض أصحاب هذا المذهب من كراهته فقط ذكر بعض المالكية أن ظاهر الخبر غير مراد، فوصف المخالف بالعصيان إنما هو كناية عن شدة الكراهة فحسب [١٠٤، ج٤، ص٥١٤؛ ١٠٩، ج٢، ص٢٣٨]. وهذا يعني أن من يرى التحريم يبقى على التمسك بظاهر الخبر دون تأوله على هذا الوجه الذي قد يُدفع بأنه لا دليل عليه، وقد أطلق ابن حجر العسقلاني القول بأن خبر عمار قد «استدل به على تحريم صوم يوم الشك» [٣١، ج٤، ص١٢٠]. كما أن من المالكية أيضًا من جاء عنه التمسك بالخبر في اقتضاء التحريم [١٠١، ج٢، ص٢٣٨].

مناقشة هذا الاستدلال

وفقًا لكلام بعض القائلين بالمذهب الرابع فإن هذا الخبر وغيره مما يتضمن النهي عن صوم يوم الشك — ومنه ما يلحقه الشك بسبب الغيم — يمكن حمله على النهي عن صومه بنية الفريضة فحسب [٧٤، ص٦٢؛ ٧٦، ج١٦، ص٢٠٨]، وعلى هذا فإن النهي لا يشمل ما يقول به بعضهم من مشروعية صيامه احتياطيًا للفريضة بنية أنه من شعبان، كما قد يقال بهذا التأول لإخراج صيامه بترديد النية أيضًا من نطاق النهي المذكور.

ومن وجه آخر فمن الواضح أن التمسك في الموضوع بهذا الخبر ونحوه مما جاء في النهي عن صيام يوم الشك إنما يتوجه — كما تقدم ذكره — على التسليم بأن يوم الثلاثين من شعبان يُعد بسبب الغيم يوم شك، وهذا ما ينازع القائلين به فريقان من الفقهاء، أحدهما: من قال من أصحاب هذا المذهب أنفسهم إن اليوم المذكور يُعد من شعبان بلا شك، كما هو رأي النووي ومن وافقه من الشافعية. والثاني: من قال من أصحاب المذهب الرابع إن الثلاثين من شعبان لا يصير بسبب الغيم يوم شك، بل يعد من رمضان حكمًا. فعلى رأي كل من هذين الفريقين ينبغي أن يكون خبر عمار المتقدم — ونحوه في النهي عن صوم يوم الشك — في غير الموضوع، وقد أشار ابن قدامة إلى هذا المعنى فيما ذكره من أن النهي عن صوم يوم الشك محمول على الشك في حال الصحو [١، ج٣، ص٩١].

ومن وجه ثالث فإن من العلماء من لم يُسلم برفع الخبر، فقد ذكر ابن القيم القول بوقفه على عمار عن جماعة ثم قال: «والحكم على الحديث بأنه مرفوع بمجرد هذا اللفظ لا

يصح ، وإنما هو لفظ الصحابي قطعاً» [١٨ ، ج٣ ، ص ٢٢١] . ومن القائلين بالنهي عن صيام يوم الشك أنفسهم من يرى أنه لا أصل للخبر المذكور [٥٧ ، ج١ ، ص ٢٣٤ ؛ ٨٤ ، ج١ ، ص ٤٤٤] ، وهو ما يبدو أنه يعني القول بوقفه ، فقد أشار الطحطاوي إلى قول الحصكفي بأنه لا أصل له وقال : «ذكر ذلك الزيلعي ، وقال إنه يروى موقوفاً» [٨١ ، ج١ ، ص ٤٤٤] ، وكان الزيلعي قد قال : « والمعروف هذا من قول عمار . » وذلك بعد أن استشكل استهلال صاحب الهداية للخبر بما يُشعر أنه من كلام النبي صلى الله عليه وسلم [٤٣ ، ج٢ ، ص ٤٤٢] .

ولقد أجاب ابن حجر عن هذا بأن الخبر وإن كان موقوفاً لفظاً فإنه مرفوع حكماً [٣١ ، ج٤ ، ص ١٢٠] . وأما المناقشتان الأوليان فلم يقف الباحث على ما يفيد دفعهما في كلام أصحاب هذا المذهب ، إلا أنه يمكن أن يجاب عن الأولى بأن إبقاء النهي العام على عمومته هو الأصل فلا يُصرف عنه إلا بدليل ، ولا يظهر أن فيما ذكره القائلون بمشروعية صيام يوم الشك — حال الغيم وغيره — ما يصلح دليلاً لصرف عموم النهي عن مقتضاه الأصلي . هذا فضلاً عن أن ما تنهض عليه المناقشة من القول بمشروعية الصيام احتياطاً للفريضة ، مع الجزم بنية أنه من شعبان ، أمر يجيل العقل تصوره ، فصيام اليوم المذكور بنية أنه من شعبان نقيض لعقد النية في صيامه على الاحتياط للفريضة كما هو بين .

وأما المناقشة الثانية فيمكن أن يجاب عنها بأن إلحاق الثلاثين من شعبان برمضان حكماً في حال الغيم ونحوه إنما يعد دعوى ، فلا يلزم من تعارض هذه الدعوى مع اعتبار اليوم المذكور يوم شك سقوط الاستدلال بالخبر عند من لا يدعيها . وأما ما يراه بعض القائلين بعدم مشروعية الاحتياط بصيام هذا اليوم من أنه يُعد من شعبان جزماً فهو لا يتعارض مع استدلال بعضهم الآخر بالخبر ، بل إن من الممكن لمن يرى هذا الرأي الاستدلال به أيضاً ، فيمكن أن يقال إنه إذا كان في الاحتياط للفريضة بصيام يوم الشك معصية فإن في الاحتياط لها بصيام يوم يُعد من شعبان بلا شك معصية من باب أولى .

٤ - قيل إن النبي عليه الصلاة والسلام قال : « لا يصام اليوم الذي يُشك فيه أنه من رمضان إلا تطوعاً . » فقد ساق المرغيناني هذا اللفظ متمسكاً به فيما انتهى إليه من كراهة صيام يوم الشك بنية رمضان ، باعتبار أن الثلاثين من شعبان إذا غم الهلال يُعد عند الحنيفة يوم شك ، أو هو يوم الشك ، على ما تقدم بيانه من كلامهم [٥١ ، ج١ ، ص ١١٩] ، ويبدو

أن الكاساني قد تابع المرغيناني في ذلك، فقد جاء عنده نحو ما ورد عند المرغيناني من لفظ الخبر والاستدلال به [٨٩، ج٢، ص ٧٨].

ووفقاً لاطلاع الباحث فإن هذا الاستدلال لا يُعرف في كلام أحد من أصحاب هذا المذهب سوى المرغيناني وصاحبه، بل إن الباحث لم يتمكن من الوقوف على الخبر بلفظه المذكور في شيء من كتب الرواية، وإنما جاء عن أبي حنيفة بسنده عن أبي سعيد أن: «رسول الله صلى الله عليه وسلم نهى عن صيام اليوم الذي يُشك فيه أنه من رمضان» [١٣٦، ص ٨٢].^{٢٨} ومن الحنفية أنفسهم من اعترض على هذا الاستدلال بأن الحديث المذكور لم يُعرف من قبل ولا أصل له [٥٧، ج١، ص ٢٣٤؛ ٨٣، ج٢، ص ٢٤٤]، ويقول العيني في تعليقه على الخبر: «هذا غريب جداً، والشراح كلهم نقلوه على أنه حديث، ولم يبين أحد منهم ما حاله» [٣، ج٣، ص ٦١٤]، واكتفى الزيلعي بالتعليق عليه بقوله: «قلت: غريب جداً» [٤٣، ج٢، ص ٤٤٠].

٥ - أن في صيام يوم الشك بنية الفريضة زيادة فيها، وهذا لا يجوز، كما أن فيه تشبها بأهل الكتاب لما زادوا في مدة صومهم، ويوم الثلاثين من شعبان إذا غم الهلال يُعد يوم شك، إذ لا يمكن الجزم بكونه من رمضان. فهذا المعنى تمسك المرغيناني وبعض أصحابه في تأييد قوله بكراهة صيام يوم الشك بنية رمضان [٥١، ج١، ص ١١٩؛ ٨١، ج١، ص ٤٤٤؛ ١٣٧، ص ٤٣١]، ويصوغ السرخسي هذه الحجة في استدلاله بها للكراهة بقوله: «لأنه حين نوى الفرض فقد اعتقد الفريضة فيما ليس بفرض، وذلك كاعتقاد النفلية فيما هو فرض [٨٧، ج٣، ص ٦٣]. ووجه بعض الحنفية بما ذكر من التشبه بأهل الكتاب التفريق في رتبة الكراهة بين صيام يوم الشك بنية رمضان وصومه بنية واجب آخر، وذلك باعتبار أن التشبه — ومن ثم ما يقتضيه التشبه من تغليظ الكراهة — إنما يقع بالصيام بنية رمضان فقط [٣، ج٣، ص ٦١٤؛ ٥٧، ج١، ص ٢٣٥].

٦ - أن الأصل هو بقاء شهر شعبان، فلا ينتقل عنه إلا بدليل يدل على انقضائه وحول لاحقته، وفي حال الغيم ونحوه لا يوجد دليل على ذلك [٥١، ج١، ص ١١٩]،

٢٨ ونحوه عند الدارقطني عن أبي هريرة من طريق فيه الواقدي، ففي هذا جاء النهي عن صوم أيام منها: «اليوم الذي يُشك فيه أنه من رمضان» [١٣، ج٢، ص ١٥٧].

ويعبر بعض الفقهاء عن هذا المعنى بأن الأصل هو كمال الشهر، فلا يلتفت إلى ما يعارض هذا الأصل [٩١، ج١، ص٣٥٣].

الخاتمة

وختاماً فإن أهم ما تنتهي إليه هذه الدراسة هو ما يلي:

١ - مع وجود خمسة مذاهب في الموضوع فإن جماهير فقهاء الأمة يتجاوزون الرأي فيه على مذهبين من هذه المذاهب، أحدهما: القول بمشروعية الاحتياط لرمضان بصيام الثلاثين من شعبان إذا غم الهلال، والآخر: القول بعدم مشروعية هذا الاحتياط. ويبدو أن أكثر المذاهب الثلاثة الباقية أتباعاً هو القول بالعمل بالحساب.

٢ - يختلف القائلون بمشروعية الاحتياط بصيام اليوم المذكور في رتبة هذه المشروعية، فمع أن أكثرهم يذهب إلى الوجوب فإن منهم من يتوجه إلى الإباحة أو الاستحباب. كما يختلف القائلون بذلك أيضاً في تعيين رمضان بالنية في الصيام أو تضجيعها بين صيام رمضان وغيره.

٣ - مذهب جمهور الفقهاء هو عدم مشروعية الاحتياط المذكور، ولكن هؤلاء مختلفون في كل من مسألتَي الإجزاء ومقتضى النهي، ففي مقتضى النهي يرى جمع منهم أنه الكراهة، ويراه آخرون التحريم. وأما مسألة الإجزاء فإن المعتمد فيها في الفقه الحنفي هو أن من صام يوم الشك أجزاء صيامه عن رمضان إذا تبين أنه منه، وذلك على ما يوجد عندهم في تعيين النية أو ترديدها من اتفاق وافتراق، وخلافاً لهذا الرأي فقد ذهب جمهور المالكية والشافعية ومن وافقهم إلى القول بعدم الإجزاء، وأن على من صام ذلك اليوم القضاء إذا ثبت أنه من رمضان.

٤ - يبدو للباحث أن الراجح في الموضوع هو القول بعدم مشروعية الاحتياط بصيام اليوم المذكور، وأن صيامه لا يجزئ في أداء الفريضة إن ثبت لاحقاً أنه من رمضان. فهذا هو ما تقتضيه الأدلة القوية الواردة في الاستدلال له، ومنها النصوص الصريحة في تعليق الحكم بدخول الشهر وخروجه على ما يتحقق أولاً من الرؤية أو تمام العدد ثلاثين، وهو ما يقتضيه أصل التوقيت في العبادات، وهو ما يقتضيه الجمع بين كل ما ورد من أدلة في الموضوع على وجه يسلم في الجملة من التعسف وحمل النصوص على ما يبعد احتمالاً من المعاني.

المراجع

- [١] ابن قدامة، عبدالله بن أحمد (ت ٦٢٠هـ). المغني. الرياض: مكتبة الرياض الحديثة، د.ت.
- [٢] ابن مفلح، إبراهيم بن محمد (ت ٨٨٤هـ). المبدع. بيروت: المكتب الإسلامي، ١٩٨١م.
- [٣] العيني، محمد بن أحمد (ت ٨٥٥هـ). البناء. بيروت: دار الفكر، ١٩٩٠م.
- [٤] ابن أبي شيبة، عبدالله بن محمد (ت ٢٣٥هـ). المصنف. بيروت: دار التاج، ١٩٨٩م.
- [٥] ابن مفلح، محمد بن مفلح (ت ٧٦٣هـ). الفروع. بيروت: عالم الكتب، ١٩٨٥م.
- [٦] ابن الجوزي، يوسف بن عبدالرحمن (ت ٦٥٦هـ). المذهب الأحمد. الرياض: المؤسسة السعيدية، د.ت.
- [٧] المرادوي، علي بن سليمان (ت ٨٨٥هـ). الإنصاف. تحقيق محمد حامد الفقي. القاهرة: مطبعة السنة المحمدية، ١٩٥٦م.
- [٨] ابن تيمية، أبو البركات عبدالسلام بن عبدالله (ت ٦٥٢هـ). المحرر. بيروت: دار الكتاب العربي، ١٣٦٩هـ.
- [٩] ابن قدامة، عبدالله بن أحمد (ت ٦٢٠هـ). المقنع. بيروت: دار الكتب العلمية، د.ت.
- [١٠] المقدسي، عبدالرحمن بن إبراهيم (ت ٦٢٤هـ). العدة شرح العمدة. الرياض: مكتبة الرياض الحديثة، د.ت.
- [١١] الزركشي، محمد بن عبدالله (ت ٧٧٢هـ). شرح الزركشي على مختصر الخرقى. تحقيق عبدالله بن عبدالرحمن الجبرين. الرياض: د. ن.، ١٤١٠هـ.
- [١٢] الترمذي، محمد بن عيسى (ت ٢٧٩هـ). سنن الترمذي. تحقيق عبدالرحمن محمد عثمان. بيروت: دار الفكر، ١٩٨٠م.
- [١٣] الدارقطني، علي بن عمر (ت ٣٨٥هـ). سنن الدارقطني (مع التعليق المغني للأعظم آبادي). لاهور: مطابع فالكن، د.ت.
- [١٤] الصنعائي، عبدالرزاق بن همام (ت ٢١١هـ). المصنف. تحقيق حبيب الرحمن الأعظمي. جوهانسبرغ: المجلس العلمي، ١٩٨٣م.
- [١٥] أبو داود، سليمان بن الأشعث (ت ٢٧٥هـ). سنن أبي داود. بيروت: دار الفكر، د.ت.
- [١٦] ابن ماجه، محمد بن يزيد (ت ٢٧٣هـ). سنن ابن ماجه. تحقيق محمد فؤاد عبدالباقي. بيروت: المكتبة العلمية، د.ت.
- [١٧] ابن ضويان، إبراهيم بن محمد (ت ١٣٥٣هـ). منار السبيل في شرح الدليل. تحقيق زهير الشاويش. بيروت: المكتب الإسلامي، ١٩٨٤م.

- [١٨] ابن القيم، محمد بن أبي بكر (ت ٧٥١هـ). تهذيب سنن أبي داود (مع مختصر سنن أبي داود). تحقيق أحمد شاكر ومحمد حامد الفقي. بيروت: دار المعرفة، د. ت.
- [١٩] الخطابي، حمد بن محمد (ت ٣٨٨هـ). معالم السنن (مع مختصر سنن أبي داود). تحقيق أحمد شاكر ومحمد حامد الفقي. بيروت: دار المعرفة، د. ت.
- [٢٠] ابن رشد (الجد)، محمد بن أحمد (ت ٥٢٠هـ). الجامع من المقدمات. تحقيق المختار التليلي. عمان: دار الفرقان، ١٩٨٥ م.
- [٢١] البخاري، محمد بن إسماعيل (ت ٢٥٦هـ). صحيح البخاري (مع فتح الباري لابن حجر). الرياض: رئاسة البحوث العلمية والإفتاء والدعوة والإرشاد، د. ت.
- [٢٢] مسلم، مسلم بن الحجاج (ت ٢٦١هـ). صحيح مسلم (مع شرح النووي). بيروت: دار الفكر، ١٩٨١ م، عن طبعة عام ١٣٤٩هـ.
- [٢٣] ابن خزيمة، محمد بن إسحاق (ت ٣١١هـ). صحيح ابن خزيمة. تحقيق محمد مصطفى الأعظمي. بيروت: المكتب الإسلامي، ١٩٧٥ م.
- [٢٤] الدارمي، عبدالله بن عبدالرحمن (ت ٢٥٥هـ). سنن الدارمي. د. م. : دار إحياء السنة النبوية، د. ت.
- [٢٥] مالك، الإمام مالك بن أنس (ت ١٧٩هـ). الموطأ (رواية محمد بن الحسن). تحقيق عبدالوهاب عبداللطيف. بيروت: دار القلم، د. ت.
- [٢٦] مالك، الإمام مالك بن أنس (ت ١٧٩هـ). الموطأ (رواية الليثي). بيروت: دار النفائس، ١٩٨٧ م.
- [٢٧] ابن حبان، محمد بن حبان (ت ٣٥٤هـ). صحيح ابن حبان. (ترتيب ابن بلبان: الإحسان بترتيب صحيح ابن حبان). بيروت: دار الكتب العلمية، ١٩٨٧ م.
- [٢٨] ابن حنبل، أحمد بن محمد (ت ٢٤١هـ). المسند. بيروت: المكتب الإسلامي، د. ت.
- [٢٩] النووي، يحيى بن شرف (ت ٦٧٦هـ). المجموع. بيروت: دار الفكر، د. ت.
- [٣٠] النووي، يحيى بن شرف (ت ٦٧٦هـ). شرح صحيح مسلم. بيروت: دار الفكر، ١٩٨١ م.
- [٣١] ابن حجر، أحمد بن علي (ت ٨٥٢هـ). فتح الباري. الرياض: رئاسة إدارات البحوث العلمية والإفتاء والدعوة والإرشاد، د. ت. ، عن الطبعة المصرية، د. ت.
- [٣٢] القرطبي، محمد بن أحمد (ت ٦٧١هـ). الجامع لأحكام القرآن. بيروت: دار الكتاب العربي، ١٩٦٧ م.
- [٣٣] الزرقاني، محمد بن عبدالباقي (ت ١١٢٢هـ). أبهج المسالك بشرح موطأ الإمام مالك. بيروت: دار المعرفة، ١٩٨٧ م.

- [٣٤] اطفيش، محمد بن يوسف (ت ١٣٣٢هـ). شرح كتاب النيل. جدة: مكتبة الإرشاد، ١٩٨٥م.
- [٣٥] ابن رشد (الجلد)، محمد بن أحمد (ت ٥٢٠هـ). المقدمات. تحقيق محمد حجي. بيروت: دار الغرب الإسلامي، ١٩٨٨م.
- [٣٦] ابن دقيق العيد، محمد بن علي (ت ٧٠٢هـ). إحكام الأحكام شرح عمدة الأحكام. بيروت: دار الكتب العلمية، د. ت.، عن الطبعة المنيرة، سنة ١٣٤٤هـ.
- [٣٧] عليش، محمد بن أحمد (ت ١٢٩٩هـ). فتح العلي المالك. بيروت: دار المعرفة، د. ت.
- [٣٨] السبكي، علي بن عبد الكافي (ت ٧٥٦هـ). فتاوى السبكي. بيروت: دار المعرفة، د. ت.
- [٣٩] الشربيني، محمد بن أحمد (ت ٩٧٧هـ). الاقناع. بيروت: دار الفكر، د. ت.
- [٤٠] الشرفاوي، عبدالله بن حجازي (ت ١٢٢٦هـ). حاشية على تحفة الطلاب. بيروت: دار المعرفة، د. ت.
- [٤١] البغوي، الحسين بن مسعود (ت ٥١٦هـ). شرح السنة. تحقيق شعيب الأرنؤوط. بيروت: المكتب الإسلامي، ١٩٨٠م.
- [٤٢] النسائي، أحمد بن شعيب (ت ٣٠٣هـ). سنن النسائي (شرح السيوطي). بيروت: المكتبة العلمية، د. ت.، عن الطبعة المصرية، د. ت.
- [٤٣] الزيلعي، عبدالله بن يوسف (ت ٧٦٢هـ). نصب الراية لأحاديث الهداية. جوهانسبرغ: المجلس العلمي، د. ت.
- [٤٤] الجهوتي، منصور بن يونس (ت ١٠٥١هـ). شرح المنتهى. بيروت: دار الفكر، د. ت.
- [٤٥] ابن القيم، محمد بن أبي بكر (ت ٧٥١هـ). زاد المعاد في هدى خير العباد. تحقيق شعيب وعبد القادر الأرنؤوط. بيروت: مؤسسة الرسالة، ١٩٨٨م.
- [٤٦] البيهقي، أحمد بن الحسين (ت ٤٥٨هـ). السنن الكبرى. بيروت: دار الفكر، د. ت.
- [٤٧] ابن حزم الظاهري، علي بن أحمد (ت ٤٥٦هـ). المحلى بالآثار. تحقيق عبدالغفار البنداري. بيروت: دار الكتب العلمية، ١٩٨٨م.
- [٤٨] السياغي، الحسين بن أحمد (ت ١٢٢١هـ). الروض النضير. الطائف: مكتبة المؤيد، ١٩٦٨م.
- [٤٩] الشوكاني، محمد بن علي (ت ١٢٥٠هـ). نيل الأوطار. القاهرة: مصطفى البابي الحلبي وأولاده، ١٩٧١م.
- [٥٠] الشافعي، محمد بن إدريس (ت ٢٠٤هـ). الأم. بيروت: دار المعرفة، ١٩٧٣م.
- [٥١] المرغيناني، علي بن أبي بكر (ت ٥٩٣هـ). الهداية. القاهرة: المكتبة الإسلامية، د. ت.
- [٥٢] الحلبي، إبراهيم بن محمد (ت ٩٥٦هـ). ملتحى الأبحر. تحقيق وهي الألباني. بيروت: مؤسسة الرسالة، ١٩٨٩م.

- [٥٣] الشيخ نظام وجماعة من علماء الهند. الفتاوى الهندية. بيروت: دار إحياء التراث العربي، ١٩٨٠م، عن الطبعة المصرية، سنة ١٣١١هـ.
- [٥٤] الثُمَرثاشي، محمد بن عبدالله (ت ١٠٠٤هـ). تنوير الأبصار (يتخلل الدر المختار للحصكفي بهامش حاشية الطهطاوي على الدر). بيروت: دار المعرفة، ١٩٧٥م.
- [٥٥] ابن عابدين، محمد أمين بن عمر (ت ١٢٥٢هـ). رد المختار على الدر المختار. بيروت: دار إحياء التراث العربي، ١٩٨٧م، عن طبعة ١٢٧٢هـ.
- [٥٦] الشرنبلابي، حسن بن عمار (ت ١٠٦٩هـ). مراقي الفلاح (بهامش حاشية الطهطاوي عليه). القاهرة: مصطفى البابي الحلبي، ١٣١٨هـ.
- [٥٧] شيخي زاده، عبدالرحمن بن محمد (ت ١٠٧٨هـ). مجمع الأنهر. بيروت: دار إحياء التراث العربي، د. ت.، عن الطبعة التركية، عام ١٣٢٨هـ.
- [٥٨] الحصكفي، محمد بن علي (ت ١٠٨٨هـ). الدر المنتقى في شرح المنتقى (بهامش مجمع الأنهر لشيخي زاده). بيروت: دار إحياء التراث العربي، د. ت.
- [٥٩] ابن حنبل، عبدالله بن أحمد (ت ٢٩٠هـ). مسائل الامام أحمد بن حنبل. تحقيق علي سليمان المهنا. المدينة: مكتبة الدار، ١٩٨٦م.
- [٦٠] أبوداود، سليمان بن الأشعث (ت ٢٧٥هـ). مسائل الامام أحمد بن حنبل. بيروت: دار المعرفة، د. ت.
- [٦١] ابن تيمية، أحمد بن عبدالحليم (ت ٧٢٨هـ). مجموع الفتاوى (جمع وترتيب عبدالرحمن بن قاسم). بيروت: مطابع الدار العربية، ١٣٩٨هـ.
- [٦٢] البليهي، صالح بن إبراهيم. السلسيل. الرياض: مكتبة المعارف، ١٩٨٦م.
- [٦٣] ابن النجار، محمد بن أحمد (ت ٩٧٢هـ). منتهى الارادات. (يتخلل شرحه للبهوتي). بيروت: دار الفكر، د. ت.
- [٦٤] الحجاوي، موسى بن أحمد (ت ٩٦٠هـ). زاد المستقنع. الرياض: مكتبة الرياض الحديثة، د. ت.
- [٦٥] مرعي، الشيخ مرعي بن يوسف (ت ١٠٣٣هـ). غاية المنتهى. الرياض: المؤسسة السعيدية، د. ت.
- [٦٦] مرعي، الشيخ مرعي بن يوسف. دليل الطالب. مكة: المكتبة الفيصلية، ١٩٨٩م.
- [٦٧] ابن بلبان، محمد بن بدر الدين (ت ١٠٨٣هـ). كافي المبتدي (مع شرحه الروض الندي للبعلي). الرياض: المؤسسة السعيدية، د. ت.
- [٦٨] أبو يعلى، محمد بن الحسين (ت ٤٥٨هـ). المسائل الفقهية من كتاب الروايتين والوجهين. تحقيق

- عبدالكريم اللاحم . الرياض : مكتبة المعارف ، ١٩٨٥ م .
- [٦٩] الخزقي ، عمر بن الحسين (ت ٣٣٤هـ) . مختصر الخزقي . تحقيق زهير الشاويش . بيروت : المكتب الإسلامي ، ١٤٠٣هـ .
- [٧٠] ابن قدامة ، عبدالله بن أحمد (ت ٦٢٠هـ) . عمدة الفقه . القاهرة : مطبعة مدني ، د . ت .
- [٧١] البعلي ، أحمد بن عبدالله (ت ١١٨٩هـ) . الروض الندي شرح كافي المتدي . الرياض : المؤسسة السعيدية ، د . ت .
- [٧٢] البعلي ، عبدالرحمن بن محمود (ت ٧٣٤هـ) . زوائد الكافي والمحرف على المقنع . الرياض : المؤسسة السعيدية ، د . ت .
- [٧٣] المرادوي ، علي بن سليمان (ت ٨٨٥هـ) . تصحيح الفروع (مع الفروع لابن مفلح) . بيروت : عالم الكتب ، ١٩٨٥ م .
- [٧٤] الشريف المرتضى ، علي بن الحسين (ت ٩٧٣هـ) . الانتصار . بيروت : دار الأضواء ، ١٩٨٥ م .
- [٧٥] الحلبي ، جعفر بن الحسن (ت ٦٧٦هـ) . شرائع الاسلام . بيروت : دار مكتبة الحياة ، ١٩٧٨ م .
- [٧٦] النجفي ، محمد حسن بن باقر (ت ١٢٦٦) . جواهر الكلام في شرح شرائع الاسلام . تحقيق عباس القوجاني . بيروت : دار إحياء التراث العربي ، ١٩٨١ م .
- [٧٧] الكليني ، محمد بن يعقوب (ت ٣٢٩هـ) . الكافي . بيروت : دار الأضواء ، ١٩٨٦ م .
- [٧٨] المهدي ، أحمد بن يحيى (ت ٨٤٠هـ) . الأزهار في فقه الأئمة الأطهار (بتخلل السيل الجرار للشوكاني) . تحقيق محمود زايد . بيروت : دار الكتب العلمية ، ١٩٨٥ م .
- [٧٩] الأنصاري ، محمد أولى بن المنذر . إرشاد المسترشد . الرياض : مطابع الرياض ، د . ت .
- [٨٠] الحاكم ، محمد بن عبدالله (ت ٤٠٥هـ) . المستدرک . بيروت : دار الكتاب العربي ، د . ت .
- [٨١] الطهطاوي (الطحطاوي) ، أحمد بن محمد (ت ١٢٣١هـ) . الحاشية على الدر المختار . بيروت : دار المعرفة ، ١٩٧٥ م ، عن الطبعة المصرية ، عام ١٢٥٤هـ .
- [٨٢] الشيباني ، محمد بن الحسن (ت ١٨٩هـ) . الحجة على أهل المدينة . تحقيق مهدي حسن . بيروت : عالم الكتب ، ١٩٨٣ م ، عن طبعة سنة ١٣٨٤هـ .
- [٨٣] ابن الهمام ، الكمال محمد بن عبدالواحد (ت ٨٦١هـ) . شرح فتح القدير . بيروت : دار إحياء التراث العربي ، د . ت . ، عن الطبعة المصرية ، سنة ١٣١٩هـ .
- [٨٤] الحصكفي ، محمد بن علي (ت ١٠٨٨هـ) . الدر المختار (بهامش حاشية الطهطاوي على الدر) . بيروت : دار المعرفة ، ١٩٧٥ م ، عن طبعة سنة ١٢٥٤هـ .
- [٨٥] سعدي جَلبي ، سعد الله بن عيسى (ت ٩٤٥هـ) . حاشية على الهداية والعناية (مع شرح فتح القدير لابن الهمام) . بيروت : دار إحياء التراث العربي ، د . ت .

- [٨٦] اخوارزمي، جلال الدين بن شمس الدين الكرلاني. الكفاية على الهداية (مع شرح فتح القدير لابن المهام). بيروت: دار إحياء التراث العربي، د. ت.
- [٨٧] السرخسي، محمد بن أحمد (ت ٤٨٣هـ). المبسوط. إستانبول: دار الدعوة، ١٩٨٣م.
- [٨٨] العيني، محمود بن أحمد (ت ٨٥٥هـ). عمدة القارئ. بيروت: دار الفكر، ١٩٧٩م.
- [٨٩] الكاساني، أبو بكر بن مسعود (ت ٥٨٧هـ). بدائع الصنائع. بيروت: دار الكتاب العربي، ١٩٨٢م، عن طبعة الخانجي بمصر، عام ١٣٢٨هـ.
- [٩٠] الدردير، أحمد بن محمد (ت ١٢٠١هـ). الشرح الكبير (بهامش حاشية الدسوقي) بيروت: دار الفكر، د. ت.
- [٩١] النفرأوي، أحمد بن غنيم (ت ١١٢٠هـ). الفواكه الدواني على رسالة ابن أبي زيد القيرواني. بيروت: دار المعرفة، د. ت.
- [٩٢] مالك، الإمام مالك بن أنس (ت ١٧٩هـ). المدونة الكبرى. بيروت: دار الفكر، د. ت.
- [٩٣] ابن عبد البر، يوسف بن عبدالله (ت ٤٦٣هـ). الكافي في فقه أهل المدينة المالكي. تحقيق محمد الموريتاني. الرياض: مكتبة الرياض الحديثة، ١٩٧٨م.
- [٩٤] ابن رشد (الحفيد)، محمد بن أحمد (ت ٥٩٥هـ). بداية المجتهد ونهاية المقتصد. القاهرة: دار الكتب الإسلامية، ١٩٨٣م.
- [٩٥] الباجي، سليمان بن خلف (ت ٤٧٤هـ). المنتقى شرح الموطأ. بيروت: دار الكتاب العربي، د. ت.، عن طبعة مطبعة السعادة بمصر، سنة ١٣٣٢هـ.
- [٩٦] القيرواني، عبدالله بن أبي زيد (ت ٣٨٦هـ). رسالة ابن أبي زيد القيرواني (بهامش الفواكه الدواني للنفرأوي). بيروت: دار المعرفة، د. ت.
- [٩٧] ابن عاشر، عبدالواحد بن أحمد (ت ١٠٤٠هـ). المرشد الأمين على الضروري من علوم الدين (نظم يتخلل شرحه الدر الثمين لميارة). بيروت: دار الفكر، د. ت.
- [٩٨] ابن جزري، محمد بن أحمد (ت ٧٤١هـ). القوانين الفقهية. بيروت: دار القلم، ١٩٧٧م.
- [٩٩] الجندي، خليل بن إسحاق (ت ٧٧٦هـ). مختصر خليل. القاهرة: دار إحياء الكتب العربية، د. ت.
- [١٠٠] الزرقاني، عبدالباقي بن يوسف (ت ١٠٩٩هـ). الشرح على مختصر خليل. بيروت: دار الفكر، د. ت.، عن الطبعة المصرية، سنة ١٣٠٧هـ.
- [١٠١] الخراشي، محمد بن عبدالله (ت ١١٠١هـ). شرح مختصر خليل. بيروت: دار صادر، د. ت.، عن الطبعة الأميرية، سنة ١٣١٨هـ.
- [١٠٢] عليش، محمد بن أحمد (ت ١٢٩٩هـ). شرح منح الجليل على مختصر خليل. طرابلس الغرب:

- مكتبة النجاح، د. ت. ، عن الطبعة المصرية، سنة ١٢٩٤هـ.
- [١٠٣] الأبي، صالح عبدالسميع الأزهرى . جواهر الاكليل على مختصر الامام خليل . بيروت : دار المعرفة، د. ت. ، عن طبعة سنة ١٣٣٢هـ.
- [١٠٤] الدسوقي، محمد بن أحمد (ت ١٢٣٠هـ). حاشية الدسوقي على الشرح الكبير. بيروت : دار الفكر، د. ت. ، عن طبعة عيسى البابي الحلبي، د. ت.
- [١٠٥] ميارة، محمد بن أحمد (ت ١٠٧٢هـ). الدر الثمين . بيروت : دار الفكر، د. ت.
- [١٠٦] ابن عسكرو، عبدالرحمن بن محمد (ت ٧٣٢هـ). إرشاد السالك (مع شرحه فتح الجواد للزكركي). كانو: الحاج ثاني آدم، . د. ت.
- [١٠٧] الزكركي، يهوذا بن سعد. فتح الجواد. كانو (نيجيريا): الحاج ثاني آدم، د. ت.
- [١٠٨] القروي، محمد العربي. الخلاصة الفقهية . بيروت : دار الكتب العلمية، د. ت.
- [١٠٩] العدوي، علي بن أحمد (ت ١١٨٩هـ). حاشية على شرح الخراشي (مع شرح الخراشي لمختصر خليل). بيروت : دار صادر، د. ت.
- [١١٠] البناني، محمد بن الحسين (ت ١١٩٤هـ). الفتح الرباني (بهامش شرح الزرقاني على مختصر خليل). بيروت : دار المعرفة، د. ت.
- [١١١] ابن الجلاب، عبيدالله بن الحسين (ت ٣٧٨هـ). التصريح . بيروت : دار الغرب الإسلامي، ١٩٨٧م.
- [١١٢] القليوبي، أحمد بن محمد (ت ١٠٦٩هـ). حاشية على شرح المحلي على منهاج الطالبين (مع حاشية عميرة على الشرح نفسه). بيروت : دار الفكر، د. ت.
- [١١٣] الأنصاري، زكريا بن محمد (ت ٩٢٦هـ). تحفة الطلاب (بهامش حاشية الشرقاوي على التحفة نفسها). بيروت : دار المعرفة، د. ت.
- [١١٤] الأنصاري، زكريا بن محمد (ت ٩٢٦هـ). فتح الوهاب . بيروت : دار المعرفة، د. ت.
- [١١٥] الشيرازي، إبراهيم بن علي (ت ٤٧٦هـ). المهذب . القاهرة: مطبعة عيسى البابي الحلبي، د. ت.
- [١١٦] النووي، يحيى بن شرف (ت ٦٧٦هـ). منهاج الطالبين . بيروت : دار المعرفة، د. ت.
- [١١٧] الشربيني، محمد بن أحمد (ت ٩٧٧هـ). مغني المحتاج . بيروت : دار إحياء التراث العربي، ١٩٣٣م.
- [١١٨] النووي، يحيى بن شرف (ت ٦٧٦هـ). روضة الطالبين . بيروت : المكتب الإسلامي، ١٩٨٥م.
- [١١٩] المحلي، محمد بن أحمد (ت ٨٦٤هـ). الشرح على منهاج الطالبين (بهامش حاشيتي قليوبي وعميرة

- على الشرح نفسه). بيروت: دار الفكر، د. ت.
- [١٢٠] الرملي، محمد بن أحمد (ت ١٠٠٤هـ). غاية البيان شرح زُيد ابن رسلان. بيروت: مؤسسة الكتب الثقافية، ١٩٩١م.
- [١٢١] الرملي، محمد بن أحمد (ت ١٠٠٤هـ). نهاية المحتاج. القاهرة: المكتبة الإسلامية، د. ت.، عن الطبعة المصرية، سنة ١٩٣٩م.
- [١٢٢] الشبراملسي، علي بن علي (ت ١٠٨٧هـ). حاشية على نهاية المحتاج (مع نهاية المحتاج للرملي). القاهرة، المكتبة الإسلامية، د. ت.
- [١٢٣] البجيرمي، سليمان بن محمد (ت ١٢٢١هـ). تحفة الحبيب على شرح الخطيب. بيروت: دار المعرفة، ١٩٧٨م.
- [١٢٤] أبو شجاع، أحمد بن الحسين (ت ٥٩٣هـ). الغاية والتقريب. بيروت: عالم الكتب، د. ت.
- [١٢٥] الماوردي، علي بن محمد (ت ٤٥٠هـ). الاقناع. تحقيق خضر محمد خضر. الكويت: مكتبة دار العروبة، ١٩٨٢م.
- [١٢٦] الجنائوني، يحيى بن أبي الخير النفوسي. كتاب الوضع. تحقيق إبراهيم طفيش. مسقط: مكتبة الاستقامة، د. ت.
- [١٢٧] الجيطالي، إسماعيل بن موسى النفوسي (ت ٧٥٠هـ). قواعد الاسلام. غرداية، المطبعة العربية، د. ت.
- [١٢٨] الثميني، عبدالعزيز بن إبراهيم (ت ١٢٢٣هـ). كتاب النيل وشفاء العليل (مع شرحه لاطفيش). جدة: مكتبة الإرشاد، ١٩٨٥م.
- [١٢٩] البسياني (البسيوي)، علي بن محمد بن علي. مختصر البسيوي. عُمان: وزارة التراث القومي، د. ت.
- [١٣٠] السالمي، عبدالله بن حميد (ت ١٣٣٢هـ). جوهر النظام في علمي الأديان والأحكام. د. م.، طبعة على نفقة حفيدي المؤلف، ١٩٨٩م.
- [١٣١] الشوكاني، محمد بن علي (ت ١٢٥٠هـ). السيل الجرار. تحقيق محمود زايد. بيروت: دار الكتب العلمية، ١٩٨٥م.
- [١٣٢] العظيم آبادي، محمد شمس الحق بن أمير علي (ت ١٣٢٩هـ). التعليق المعني على سنن الدارقطني. لاهور: طبع مطابع فالكن، د. ت.
- [١٣٣] ابن الصلاح، عثمان بن عبدالرحمن (ت ٦٤٣هـ). مقدمة ابن الصلاح. بيروت: دار الكتب العلمية، ١٩٧٨م.
- [١٣٤] السخاوي، محمد بن عبدالرحمن (ت ٩٠٢هـ). فتح المغيث شرح ألفية الحديث. بيروت: دار

الكتب العلمية، ١٩٨٣م.

- [١٣٥] السيوطي، عبدالرحمن بن أبي بكر (ت ٩١١هـ). تدريب الراوي. تحقيق عبدالوهاب عبداللطيف. بيروت: دار الكتب العلمية، ١٩٧٩م.
- [١٣٦] أبو حنيفة، النعمان بن ثابت (ت ١٥٠هـ). المسند. القاهرة: مكتبة الآداب، ١٩٨١م.
- [١٣٧] الطهطاوي (الطحطاوي)، أحمد بن محمد (ت ١٢٣١هـ). الحاشية على مراقبي الفلاح. القاهرة: مصطفى الباي الحلبي، ١٣١٨هـ.

Fasting of the Day of Doubt as a Precautionary Measure for Performance of the Fasting Ordinance

Ali F. Aldoghaiman

*Associate Professor, Department of Islamic Studies,
College of Education, King Saud University,
Riyadh, Saudi Arabia*

Abstract. The study deals with the different opinions in Islamic jurisprudence on the precaution for fasting the first day of the month of Ramadan by fasting the thirtieth day of the month of Sha'ban, in the case of not being able to see the crescent the night before for reasons of clouds or such like. This precautionary fasting is debatable among Islamic Jurists as to its lawfulness, and its sufficiency for performance of the ordinance if it coincided with the first of Ramadan.

There are five stands on this issue. First, to follow the Imam. Second, to comply with the requirement of the most common situation of the months' wholeness or decrease. Third, to follow the arithmetic of the movement of the moon. Fourth, it is lawful to fast that day and the fasting suffices for performance of ordinance if it coincided with Ramadan. But jurists who take this stand disagree among themselves on some subdivision issues. Fifth, that precaution is unlawful. But those who take this stand also differ on the sufficiency and the degree of unlawfulness.

The study aimed to survey, discuss, and verify these stands. One of the main findings, outlined in the conclusion, is that the precautionary fasting is unlawful, besides it does not acquit the conscience from performance of the ordinance.

مدى تناول المناهج الدراسية للمرحلة الثانوية لجوانب التربية البيئية بالمملكة العربية السعودية

محمد عبدالرحمن الديحان

أستاذ مشارك، قسم المناهج وطرق التدريس، كلية التربية، جامعة الملك سعود،

الرياض، المملكة العربية السعودية

ملخص البحث . استهدفت هذه الدراسة التعرف على وجهات نظر موجهي ومدرسي المرحلة الثانوية بمدينة الرياض حول مدى تناول مناهج هذه المرحلة للتربية البيئية . أداة هذه الدراسة استبانة قام الباحث بإعدادها بعد الرجوع إلى الأدبيات العربية والأجنبية ذات العلاقة، والتأكد من صدقها وثباتها . وقد شملت عينة الدراسة (٣٠١) مدرساً تم اختيارهم بطريقة عشوائية . كذلك شملت العينة (١٢٥) موجهاً . وكانت أهم نتائج الدراسة ما يلي :

- ١ - أن التربية البيئية لم تشغل مساحة مناسبة في مناهج المرحلة الثانوية، سواء كان ذلك بالنسبة لجوانب التربية البيئية المعرفية والوجدانية والمهارية ككل، أم بالنسبة لكل جانب على حدة .
- ٢ - اتفقت آراء أفراد العينة على المدى الذي تناولته المناهج الدراسية بالمرحلة الثانوية للتربية البيئية بغض النظر عن اختلاف : الوظيفة، والمؤهل، ونوعه، والجنسية . واختلفت وجهات نظرهم في مساحة تناول التربية البيئية حسب الخبرة (في الجانب المعرفي فقط) وكذلك حسب التخصص في كل من الجوانب (المعرفية، والوجدانية، والمهارية) . وأوصت الدراسة بزيادة مساحة التربية البيئية في مناهج المرحلة الثانوية، وبإجراء دراسات أخرى بعضها يبنى على نتائج هذه الدراسة .

المقدمة

شهدت السنوات الأخيرة اهتماماً متزايداً بالبيئة، نتيجة لظهور مجموعة من المشكلات البيئية الجديدة التي لا سابق لها . هذه المشكلات والتحديات جعلت من التفسيرات القديمة للعالم

والأحداث أموراً غير مجدية [١، ص ٢٥]، مما جعل الإنسان يسعى إلى إيجاد أساليب جديدة لمعالجة هذه المشكلات البيئية الجديدة.

ويمكن القول إنه كلما زاد تأثير الإنسان في البيئة المحيطة، زادت المشكلات البيئية، حيث إن الإنسان يفضل المكاسب الآنية سريعة الزوال على المكاسب الدائمة. ويؤثر هذا غالباً على النظم البيئية. لقد أسهم التقدم التكنولوجي للإنسان في السيطرة على البيئة ومصادرها أكثر فأكثر. وبالتالي زاد استنزافه لتلك العناصر والإخلال بتوازنها.

المشكلات البيئية ليست نتاج التكنولوجيا وحدها، ولكنها وثيقة الصلة بأزمات السلوك غير المتكيف للإنسان. ولذا فإن حل هذه المشكلات لا يقع على عاتق التكنولوجيا وحدها، بل إن الأمر يتعلق بالعوامل الكامنة لدى الإنسان [٢، ص ٧٨٧-٧٩٠].

لقد أصبح الإنسان نفسه بممارساته وسلوكياته، التي يسعى من ورائها لإشباع حاجاته، أكبر مشكلة بيئية [٣، ص ١٠٩]. وقد بلغ تأثيره مستويات تنذر بالخطر [٤، ص ١٣٧١].

لقد أسهمت تصرفات الإنسان مع البيئة في زيادة حدة مشكلات كثيرة، من التلوث البيئي إلى الإخلال بتوازن البيئة، بالإضافة إلى عجز الموارد والغذاء والماء وكذلك الطاقة عن تلبية حاجات الإنسان. أضف إلى ذلك زيادة المجاعات والأمراض والكوارث. ولذا فقد حذر أحد العلماء من أن سلوك الإنسان مع بيئته سيؤدي إلى انتحار إنساني شامل [٥، ص ١١٩].

إن حياة الإنسان ورفاهيته في هذه البيئة تعتمد على مستوى التعامل معها وحسن استغلالها بأفضل الأساليب [٦، ص ١٦٨].

ولذا فإن المشكلات البيئية المتزايدة جعلت دول العالم تتعاون لمعالجة هذه المشكلات، لأن البديل هو الكارثة للجميع [٧، ص ١٥١]. ومن مظاهر ذلك الاهتمام الندوات والمؤتمرات التي تعقد ليتدارس فيها الخبراء والعلماء والمختصون المشكلات البيئية، في محاولة للوصول إلى أفضل الصيغ وأحسن الأساليب التي تفيد المجتمعات في حل هذه المشكلات. فمثلاً عقد مؤتمر في ستوكهولم عام ١٩٧٢م، وعقد آخر في بلغراد عام ١٩٧٥م وفي تبليس في الاتحاد السوفيتي سابقاً عام ١٩٧٧م. كما عقدت مؤتمرات في أمريكا عن التربية والبيئة في عام ١٩٧١م، وفي جابي عام ١٩٧٤م. . . إلخ. وكان آخر مؤتمر ذلك الذي

عقد في ريو دي جانيرو في البرازيل عام ١٩٩٢م والذي كان على مستوى الكرة الأرضية وحضره عدد كبير من رؤساء العالم.

إن هذا الاهتمام المتزايد بالبيئة يعكس حجم المشكلات التي تواجه الإنسان بشأنها، هذه المشكلات التي تتطلب حلاً، وعندما فتش الخبراء والعلماء والمختصون عن حلول للمشكلات التي وضع الإنسان نفسه فيها، وجدوا أنه من الأنسب أن يبدأ الحل من الإنسان نفسه لأن المشكلات البيئية نتجت أساساً عن سلوكه الخاطئ تجاهها [٨، ص ٣٣٢]. وقد وجدوا أن أفضل مدخل لحل مشكلات البيئة هو مدخل التربية. لذا فقد أصبحت البيئة مجالاً أو موضوعاً للتربية [٩، ص ١٥١].

والوطن العربي جزء من العالم يؤثر فيه ويتأثر به، وقد أحس بالمشكلات البيئية وعانى منها، وراح يرصدها ويحاول دراستها ويتبنى توصيات لحل تلك المشكلات. لذا عقدت مؤتمرات وندوات في الكويت عام ١٩٧٦م، وفي الإسكندرية عام ١٩٧٩م، وفي الكويت مرة أخرى عام ١٩٧٩م، وفي القاهرة عام ١٩٨٣م، ثم في القاهرة مرة ثانية في عام ١٩٨٧م [٧، ص ٩٦]، وفي السعودية عام ١٤١٠هـ [١٠، ص ص ٢١-٢٣] لتدارس هذا الموضوع.

وقد أقرت المؤتمرات والندوات على المستوى العربي والعالمي ضرورة تضمين التربية البيئية التعليم والتثقيف العام، ورأوا أيضاً أن يشمل ذلك كل المناهج الدراسية وألا يقتصر ذلك على منهج دون آخر [١١]، ولا غرو في ذلك، فإن المناهج الدراسية هي وسيلة التربية لتحقيق أهداف المجتمع [١٢، ص ٧٠]. ومعلوم أيضاً أنه كلما ارتبطت المناهج الدراسية بالبيئة وحاجاتها، كانت المناهج أكثر وظيفية للمتعلم وشعر بقيمتها وأهميتها وفائدتها [١٣، ص ١٥٤٧-١٥٤٨].

وقد ظهرت مجموعة من الدراسات في المملكة العربية السعودية خاصة، وفي منطقة الخليج العربي عامة، تحذر من مجموعة من المشكلات البيئية التي تركت بصماتها السلبية على المنطقة، فلقد هاجر أكثر من مليون طائر من منطقة الخليج، وانقرض أكثر من ٣٠,٠٠٠ طائر. كما أن السخام الناتج من آبار النفط الكويتية المحروقة، والذي توسعت دائرته لتصل إلى مناطق بعيدة كالولايات المتحدة والصين والهند، زاد من نسبة الأمطار الحمضية [١٤]. وغطت بقعة الزيت المتسربة من حقل نوروز الإيراني ١٠٠٠ كم^٢ من مياه الخليج العربي في

عام ١٩٨٣م [١٥]. ووجد أن ما نسبته ٨٣٪ من الزيوت الملوثة لمياه الخليج مصدرها مياه التوازن لحاملات النفط في البحرين [١٦، ص ص ١٧٣-٢٠٦]. كما وجد أن القطاع الصناعي، وبالذات معامل تكرير الزيت تسهم بما مقداره ٨٠٪ من غاز ثاني أكسيد الكربون في البحرين [٥].

أما في المملكة العربية السعودية، فقد دلت نتائج إحدى الدراسات أن تلوث الهواء في المنطقة الصناعية بالرياض وصل مستوى عالياً، حيث بلغ ١,٩٣ ميكروجرام في المتر المكعب الواحد. وأن جنوب المنطقة الصناعية بالجبيل شهدت أعلى تركيز لأول أكسيد الكربون. وأن المواد الغبارية حول منطقة مصنع الأسمنت شمال مدينة جدة بلغت ٥٠١ طن/ميل [١٧، ص ص ١٤٩-١٩٧]. وأشارت دراسة محمد العودات إلى ارتفاع نسبة الضوضاء في مدن الرياض والدمام ومكة المكرمة والمدينة المنورة [١٨، ص ٧]. وأشار المسح الذي قامت به وزارة الزراعة والمياه في السبعينيات إلى تدهور وضع المراعي بدرجة خطيرة بلغ ٨٥٪ [١٩، ص ص ٦٩-٨١]، وذكر شعث [٢٠، ص ص ١٤٩-١٧٤] أن الرمال زحفت وطمرت عدداً من القرى والعيون في واحة الأحساء. وأشار أبو زنادة [٢١، ص ص ١٧٥-١٩٤] إلى أن أعداداً من الطيور والحيوانات قد انقرضت أو أنها على وشك الانقراض، كالنعام والمها العربي والأسد والغزال العفري والفهد والحبارى في المملكة العربية السعودية.

إن كل هذا يبين بوضوح أن مشكلات بيئية عديدة وكبيرة قد أطلت على العالم. وأن المنطقة العربية بعامه ودول الخليج بخاصة لم تكن لتختلف عن مناطق العالم الأخرى، وأن ما ذكر عن المشكلات البيئية على مستوى دول الخليج العربي عامة والمملكة العربية السعودية خاصة، كان دليلاً على أهمية المشكلة التي تعالجها هذه الدراسة.

مشكلة الدراسة

تحدد مشكلة الدراسة بالسؤال التالي: «ما واقع تناول مناهج المرحلة الثانوية لجوانب التربية البيئية بالمملكة العربية السعودية؟»

أهداف الدراسة

تهدف هذه الدراسة إلى :

- ١ - التعرف على مدى تناول التربية البيئية في مناهج المرحلة الثانوية بالمملكة العربية السعودية .
- ٢ - استقراء جوانب القوة وجوانب الضعف للتربية البيئية في المناهج الدراسية للمرحلة الثانوية في المملكة العربية السعودية .

أهمية الدراسة

تستمد هذه الدراسة أهميتها مما يأتي :

- ١ - أهمية التربية البيئية : وقد سبقت الإشارة إلى تعاضم أهميتها بمرور الزمن .
- ٢ - أهمية المرحلة الثانوية : لأنها المرحلة التي تسبق المرحلة التخصصية على مستوى الدراسات الجامعية أو ما هو في مستواها . فقد لا تتهيأ للطالب فرصة دراسة البيئة ومشكلاتها عندما يتخصص في الجامعة، أو ما في مستواها، أو عندما ينخرط في سلك العمل والوظيفة بعد تخرجه من المرحلة الثانوية .
- ٣ - أهمية ارتباط المناهج الدراسية بالبيئة وحاجاتها ومشكلاتها لتحقيق وظيفة التعلم .
- ٤ - قد تفيد نتائج هذه الدراسة في تطوير التربية البيئية في مناهج المرحلة الثانوية بالمملكة العربية السعودية .

أسئلة الدراسة

تحاول الدراسة الحالية الإجابة عن السؤال الرئيس التالي :

ما واقع تناول مناهج المرحلة الثانوية لجوانب التربية البيئية بالمملكة العربية السعودية؟

ويتفرع من هذا السؤال أسئلة فرعية هي :

- ١ - ما واقع تناول مناهج المرحلة الثانوية للجوانب المعرفية للتربية البيئية في المملكة العربية السعودية؟
- ٢ - ما واقع تناول مناهج المرحلة الثانوية للجوانب الوجدانية للتربية البيئية في المملكة العربية السعودية؟

- ٣ - ما واقع تناول مناهج المرحلة الثانوية للجوانب المهارية للتربية البيئية في المملكة العربية السعودية؟
- ٤ - هل يوجد اختلاف في وجهات نظر أفراد العينة فيما يتعلق بمساحة التربية البيئية في المناهج الثانوية باختلاف الوظيفة، والخبرة، والمؤهل، ونوع المؤهل، والجنسية، والتخصص؟

حدود الدراسة

تحدد هذه الدراسة بما يأتي:

- ١ - اقتصرت عينة الدراسة على الموجهين والمدرسين في المدارس الثانوية التابعة لوزارة المعارف بمدينة الرياض.
- ٢ - تم إجراء الدراسة في الفصل الأول من العام الدراسي ١٤١٤هـ.

تعريف مصطلح التربية البيئية

يقصد بالتربية البيئية في هذه الدراسة عملية تكون المعلومات والمهارات والميول والاتجاهات والقيم اللازمة لطالب المرحلة الثانوية للتفاعل مع بيئته الطبيعية ومواردها تفاعلاً إيجابياً.

الدراسات السابقة

١ - الدراسات العربية

الدراسات العربية التي تطرقت إلى التربية البيئية كثيرة وفيما يلي بعض منها: دراسة عفيفي [٢٢]، وقد توصل فيها إلى أن اتجاهات تلاميذ وتلميذات الصف السادس الابتدائي، والصفوف الثلاثة الأولى من المرحلة الإعدادية بمصر نحو البيئة ومشكلاتها، اختلفت ما بين التحاقهم بالمرحلة الإعدادية وما بين الانتهاء منها. كما وجد شلبي [٢٣] اختلافاً في التحصيل الدراسي والاتجاهات البيئية لدى طلاب المرحلة المتوسطة الذين درسوا وحدة «الإنسان والموارد الطبيعية» وبين الطلاب الذين لم يدرسوا هذه الوحدة لصالح الطلاب الذين درسوا الوحدة.

وتوصلت سامية فرج [٢٤] إلى أن نسبة كبيرة من المدرسين في المرحلة الثانوية العامة غير واعية بالبيئة ومشكلاتها وأهمية التربية البيئية وأهدافها، ورأت أن ذلك يؤثر في تحقيق أهداف التربية البيئية.

وتوصلت سهير درياس [١٥] إلى أن برنامج إعداد المعلمين في كلية التربية بجامعة عين شمس لا يحقق أهداف التربية البيئية من حيث إكساب الدارسين الوعي البيئي للمشكلات البيئية وطرق علاجها.

وأشار الدويري [٢٥، ص ٧٠] إلى أهمية التربية البيئية وإلى أهمية تضمينها في المناهج الدراسية وفق الصفوف الدنيا وحتى نهاية السلم التعليمي، وأوصى بإعادة النظر في المناهج والبرامج الدراسية لتوزيع الموضوعات البيئية على كل أو معظم المناهج الدراسية، أو تقديم وحدات منفصلة، أو عمل مقرر دراسي خاص بالتربية البيئية.

وتوصل بدوي [٢٦، ص ٧٩٦] إلى عدم احتواء مناهج التعليم الصناعي في مصر على أهداف تتعلق بالتربية البيئية. كما أن المحتوى المخصص للتربية البيئية لا يشمل إلا على القليل من بنود التربية البيئية.

وتوصل شلبي [٢٧، ص ١٢١٥] إلى أن طلاب كلية التربية بجامعة الملك سعود، فرع أبها، الذين درسوا مقرراً في التربية البيئية اكتسبوا اتجاهات إيجابية نحو البيئة ومشكلاتها أكثر من زملائهم الذين لم يدرسوا المقرر المذكور.

أما صباريني [٢٨، ص الملخص] فقد توصل إلى أن طلاب جامعة اليرموك الذين درسوا مقرراً في التربية البيئية قد تحسنت اتجاهاتهم نحو البيئة قياساً باتجاهات الطلبة الذين لم يدرسوا المقرر المذكور. ورأى أن ذلك يدعو إلى إدخال مقررات في التربية البيئية في برامج التعليم العام وكذلك التعليم الجامعي.

وتوصلت سنية الشافعي [٢٩] إلى وجود فروق ذات دلالة إحصائية لتحصيل الطلاب للمفاهيم البيئية قبل وبعد دراستهم إحدى وحدات برنامج التربية البيئية لصالح القياس البعدي.

وعلى العكس من ذلك، فلقد توصل النجدي [٣٠، ص ١٢٤١] إلى عدم ظهور أثر لمقرر علوم البيئة على اتجاهات الطلاب والطالبات الذين درسوا هذا المقرر وبين الذين لم يدرسوه في برنامج التأهيل لمعلمي المرحلة الابتدائية للمستوى الجامعي.

وتوصل شهده [٣١، ص ٧٨٦-٧٨٨] إلى أن مناهج العلوم في المرحلة الثانوية بمصر تحقق أهداف التربية البيئية بدرجة متوسطة وذلك استناداً إلى آراء موجهي العلوم. ولذا فقد أوصى بمراجعة المناهج والعمل على إضافة معلومات ومعارف خاصة بالتربية البيئية لزيادة فعاليتها.

أما السعيد [٨، ص ٣٥٥]، فقد أشار إلى أن مناهج اللغة العربية تتناول التربية البيئية بالإيجاز الشديد ولم تراع أهداف التربية البيئية، وأرجع ذلك إلى أن القائمين على مناهج اللغة العربية ربما يعتقدون أن ذلك من مسؤولية مناهج العلوم والمواد الاجتماعية بالدرجة الأولى.

وتوصل صديق وعطوة [٢٦، ص ٧٩٦] إلى أن إدخال مقرر في التربية البيئية أسهم في زيادة وعي طلاب وطالبات كلية التربية البيئية، وقد أوصيا بإدخال مقرر مستقل للتربية البيئية في هذه المرحلة.

كما توصل خلف [١٣، ص ١٥٤٧-١٥٤٨] إلى أن كتب الدراسات الاجتماعية للصف الرابع الابتدائي بمصر تتضمن مفاهيم كثيرة ولكن أكثرها يركز على مستوى التذكر، وأن القيم والاتجاهات البيئية قليلة. لذا فقد أوصى بضرورة تعميق محتوى المفاهيم البيئية، وذلك بالتنسيق مع عناصر المنهج الأخرى من أهداف وأنشطة وتقويم... إلخ، كما أوصى ألا تقتصر مفاهيم الكتب الاجتماعية على مستوى التذكر فقط بل تشمل المستويات الأعلى.

أما المذحجي [٣٢، ص ٧١١]، فلقد توصل في دراسته إلى أن طلاب كلية التربية في اليمن لديهم اتجاهات إيجابية أكثر من أقرانهم طلاب كلية العلوم، وفسر ذلك بأن الاتجاهات لا تتكون ولا تكتسب بالمعلومات وإنما بالمناقشة والحوار المستمر والهادف.

أما قناديلي [٣٣، الملخص]، فقد أشار في دراسته إلى أن المملكة العربية السعودية بدأت تعاني من بعض الآثار السلبية على البيئة: كتلوث البيئة واستنزاف الموارد الطبيعية، والتصحر، وتهديد، وانقراض بعض الأنواع الحيوانية والتلوث الضوضائي، والهوائي والصوتي. وأشار إلى أن أعداد السيارات في المدن الرئيسية في المملكة في تزايد مستمر، حيث زادت أعدادها من ١٤٥ ألف سيارة في عام ١٣٩١هـ إلى ٣,٥ مليون سيارة عام ١٤٠٥هـ، فضلاً عن تأثر ٨٥٪ من المناطق الرعوية خلال العشرين سنة الماضية. لذا فقد أوصى في دراسته إلى إدراج مادة التربية البيئية ضمن المواد الدراسية في مراحل التعليم العام.

وتوصل السليمان [١٨ ، ص ٣٣] إلى أن اتجاهات طلاب السنة الثالثة المتوسطة نحو البيئة ومشكلاتها أكثر إيجابية من طلاب السنة الأولى، وأرجع ذلك إلى نضج الطلاب في الصف الثالث قياساً بطلاب الصف الأول المتوسط .

٢ - الدراسات الأجنبية

لقد توصل مايلز Miles [٣٤ ، ص ص ٤٤٤٤-٤٤٤٥] في دراسته إلى وجود علاقة بين كل من الوعي البيئي للطلاب الجامعيين وقراءاتهم ومعارفهم . كما توصل إلى وجود علاقة بين اتجاهات الطلاب ووعيهم البيئي .

أما سوان Sawan [٣٥ ، ص ص ٤٤-٤٨] ، فلقد نبّه إلى تزايد اعتداءات الإنسان على البيئة وعناصرها، ورأى أن الإنسان من العوامل الأساسية في إفساد البيئة، وعزا ذلك إلى غطرسة الإنسان وعدم اهتمامه بالبيئة .

وأشار رايت Wright [٣٦ ، ص ٣] إلى أن تدهور البيئة يرجع إلى سلوك الإنسان، ولذا فقد نبّه إلى حاجة الطلاب حاجة ماسة لفهم البيئة وعناصرها والعلاقات المتداخلة فيما بين هذه العناصر .

وتوصل جويس Jaus [٣٧ ، ص ص ٣٣-٣٦] إلى أن هناك علاقة بين المجال المعرفي واتجاهات الطلاب نحو البيئة . إذ كلما زادت معارف الطلاب ومعلوماتهم البيئية زادت قوة اتجاهاتهم البيئية، كما بين مجموعة درست لمدة ساعتين في مجال البيئة من طلاب الصفين الثالث والخامس كانت أكثر إيجابية نحو البيئة من المجموعة الضابطة والتي لم تدرس عن البيئة شيئاً .

أما هورسلي Horsley [٣٨ ، ص ص ٣٧-٤٢] ، فقد توصل في دراسته إلى أن الطلاب الأمريكيين في المدارس الثانوية كانوا أكثر إحساساً وإيجابية في اتجاهاتهم نحو البيئة من الطلاب غير الأمريكيين .

وتوصل كل من روبرت Robert ولورنس Lawrence [٣٩ ، ص ص ٦٣٥-٦٣٩] إلى أن طلاب المرحلة الثانوية الذين يعيشون على مقربة من منشآت بنسلفانيا النووية في الولايات المتحدة الأمريكية كانوا أكثر إحساساً بخطر الإشعاع النووي من طلاب الثانوية الذين يعيشون على بعد مائة ميل من تلك المنشآت .

وتوصلت سيمونز Simmons [٤٠]، المستخلص] إلى أن المعلمين الذين شاركوا في برنامج للتربية البيئية قد استفادوا على الصعيد الشخصي ورأى هؤلاء المعلمون أن التربية البيئية كانت بالنسبة لهم أهم جزء في المنهج.

ولمعالجة مشكلات كهذه قام كل من مكسون McKisson وماكريا MacRae [٤١]، المستخلص] في بناء وحدات دراسية للطلاب من المستوى الرابع إلى المستوى الثاني عشر لمعالجة ستة موضوعات تحوي العلوم، واللغة، والفن، والدراسات الاجتماعية، وذلك لإكساب الطلاب المعارف ومعالجة الموضوعات على مستوى الكرة الأرضية. وكانت تحوي وثائق عن الغابات المطيرة الدافئة، وقد توافر في هذه الوحدات ما يساعد المدرس في قيادة الطالب في عمل الأنشطة وملخص لكل وحدة، وطرق جمع المعلومات، وثلاثة أنشطة صافية مع بعض المواد المهمة، وأسلوب وكيفية الحصول على مواد أخرى من المؤسسات، كما تحوي الوحدة كيفية استخدام هذه الوحدة ودراستها.

وأشار كل من بندك Benedek وكوهل Kohl [٤٢]، المستخلص] إلى أن التربية البيئية في مناهج المرحلة الابتدائية في المجر قد تقدمت تقدمًا عظيمًا وخاصة في السنوات العشر الماضية. إلا أن نصيب التربية البيئية في مناهج التربية المهنية في المرحلة الثانوية كان ناقصًا ومتواضعًا، لذا فقد طوروا مشروعًا للتربية البيئية في مناهج التربية المهنية الثانوية، وأوصيا بضرورة وضع برنامج للمدرسين يأخذ في الحسبان هذا النقص في التربية البيئية.

يمكن أن يلاحظ من الدراسات السابقة تزايد الاهتمام بمرور الزمن بالمشكلات البيئية التي أخذت تضغط على الإنسان وتفرض نفسها عليه. ولئن اختلفت الدراسات، إلا أن القاسم المشترك الأعظم يبقى واحدًا وهو أن الإنسان يمر بمرحلة مهمة في معيشته على هذا الكوكب، تنذر بمشكلات متعددة ومعقدة، ربما لا طاقة للإنسان على حلها بعد حين، وإذا كان صحيحًا أن الإنسان نفسه هو السبب وراء هذه المشكلات فإن الإنسان نفسه مسؤول عن ترشيد وتعديل سلوكه مع البيئة بأسلوب يقلل ويحد من هذه المشكلات. ولعل هذا يضيف إلى التربية هدفًا جديدًا وبالتالي مجهودًا جديدًا يقع على عاتقها لتعديل هذا السلوك وترشيده، والمناهج تقع من التربية موقع القلب من الإنسان، إذ أن المناهج، كما أشار الدمرداش سرحان «وسيلة التربية لتحقيق أهداف المجتمع». ولقد بينت بعض الدراسات الفوارق في الاتجاهات والمعلومات بين من درّس مقررًا — مثلًا — في التربية البيئية، وبين من لم يدرس من الطلاب.

مجتمع الدراسة

يتألف مجتمع الدراسة من جميع مدرسي المرحلة الثانوية بمدينة الرياض والبالغ عددهم (١٢٥١) مدرساً [٤٣] كما ويضم مجتمع الدراسة جميع الموجهين في مدينة الرياض والبالغ عددهم (١٢٥) موجهاً [٤٤]، انظر الجدولين ٤٠ و ٤١].

عينة الدراسة

تتألف عينة الدراسة من مدرستين من كل مركز توجيهي من المراكز الخمسة الموجودة في مدينة الرياض ليكون عدد المدارس الثانوية عشر مدارس (انظر ملحق رقم ١) تم اختيارها بطريقة عشوائية طبقية حيث تم استفتاء جميع مدرسيها، وقد بلغ عدد الاستبانات الموزعة على المدرسين (٣٠١) استبانة. تم استعادة (١٨٦) استبانة منها وتمثل (٨, ٦١٪) من مجموع ما وزع من استبانات.

أما بالنسبة للموجهين فلقد تم توزيع الاستبانة الخاصة بهم على جميع الموجهين في مدينة الرياض والبالغ عددهم (١٢٥) موجهاً، وتم استعادة (٧٥) استبانة أي ما نسبته (٢, ٥٩٪) من الاستبانات الموزعة، وقد تم استبعاد (١٩) استبانة لوجود نقص كبير فيها. وتوضح الجداول ذات الأرقام ١، ٢، ٣، ٤، ٥، ٦ توزيع عينة الدراسة حسب نوع الوظيفة وسنوات الخبرة، والمؤهل، ونوع المؤهل، والجنسية والتخصص.

جدول رقم ١. توزيع عينة الدراسة حسب نوع الوظيفة.

نوع الوظيفة	العدد*	النسبة
مدرس	١٨٦	٧١,٣
موجه	٧٥	٢٨,٧
المجموع	٢٦١	١٠٠

* ست استبانات لم يجدد فيها نوع الوظيفة.

جدول رقم ٢ . توزيع عينة الدراسة حسب سنوات الخبرة .

النسبة	العدد*	الخبرة
٣٢,٣	٨٥	أقل من ٥ سنوات
٢٠,٥	٥٤	٥ سنوات إلى أقل من ١٠ سنوات
١٢,٥	٣٣	١٠ سنوات إلى أقل من ١٥ سنة
٢٠,٩	٥٥	٢٠ سنة فأكثر
١٠٠	٢٦٣	المجموع

* أربع استمارات لم تحدد فيها سنوات الخبرة .

جدول رقم ٣ . توزيع عينة الدراسة حسب المؤهل .

النسبة	العدد*	المؤهل
١٦,٩	٤٣	بكالوريوس علوم
١٩,٦	٥٠	بكالوريوس (ليسانس) آداب
٢٧,١	٦٩	بكالوريوس تربية وعلوم
٣٠,٢	٧٧	بكالوريوس تربية وآداب
٦,٣	١٦	ماجستير فأكثر
١٠٠	٢٥٥	المجموع

* ١٢ استمارة لم يحدد فيها المؤهل .

جدول رقم ٤ . توزيع عينة الدراسة حسب نوع المؤهل .

النسبة	العدد*	المؤهل
٨٣,٧	٢١٦	تربوي
١٦,٣	٤٢	غير تربوي
١٠٠	٢٥٨	المجموع

* تسع استمارات لم يحدد فيها نوع المؤهل .

جدول رقم ٥ . توزيع عينة الدراسة حسب الجنسية .

الجنسية	العدد*	النسبة
سعودي	١٧٥	٧٠,٣
غير سعودي	٧٤	٢٩,٧
المجموع	٢٤٩	١٠٠

* ١٨ استمارة لم يحدد فيها الجنسية .

جدول رقم ٦ . توزيع عينة الدراسة حسب التخصص .

التخصص	العدد*	النسبة
مواد شرعية	٥٤	٢٠,٧
لغة عربية	٣٠	١١,٥
رياضيات وحاسب آلي	٣٨	١٤,٦
لغة إنجليزية	٢٢	٨,٤
جغرافيا	١٣	٥,٠
تاريخ	١٠	٣,٨
علم اجتماع وعلم نفس	١٠	٣,٨
فيزياء	١٨	٦,٩
كيمياء	٢٧	١٠,٣
أحياء	١٦	٦,١
تربية بدنية	١٤	٥,٤
تربية فنية	٥	١,٩
مكتبات	٤	١,٥
المجموع	٢٦١	١٠٠

* ست استمارات لم يحدد فيها التخصص .

أداة الدراسة

مرت أداة هذه الدراسة (الاستبانة) بمراحل هي :

١- بعد أن قام الباحث بمراجعة الأدبيات العربية والأجنبية ذات الصلة أعد الاستبانة بصيغتها الأولى .

٢ - تم عرض الاستبانة بصيغتها الأولى على مجموعة من أعضاء هيئة التدريس في كلية التربية، جامعة الملك سعود، وعددهم (١٦) ستة عشر محكمًا (انظر ملحق رقم ٢) .

٣ - قام الباحث بإجراء التعديلات اللازمة في ضوء ملاحظات المحكمين الستة عشر على الاستبانة .

٤ - تم صياغة الاستبانة بشكلها النهائي وهي تتألف من :

أولاً - معلومات عامة أولية وشخصية .

ثانياً - ويتكون من ثلاثة أجزاء وهي :

أ (الجانب المعرفي ويتكون من (٣٣) عبارة .

ب (الجانب الانفعالي ويتكون من (١٤) عبارة .

ج- الجانب المهاري ويتكون من (١٤) عبارة .

وقد طلب من المستفتي الإجابة عن عبارات الجوانب الثلاثة وذلك بوضع إشارة (٦) أمام الخانة التي يراها أكثر مناسبة وذلك على مقياس خماسي متدرج :

كبير جداً	٥ درجات
كبيرة	٤ درجات
متوسطة	٣ درجات
قليلة	درجتان
معدومة	درجة واحدة

انظر ملحق رقم (١٣)، و (٣ ب) .

صدق الاستبانة

كما مر سابقاً تم عرض الاستبانة على (١٦) ستة عشر محكمًا من أعضاء هيئة التدريس بكلية التربية، جامعة الملك سعود، ممن يعتبرون أصحاب خبرة واختصاص لمعرفة مدى

ملاءمة عباراتها ووضوحها، ولقد استفاد الباحث من ملاحظات المحكمين وقام بإدخال تعديلات على الاستبانة وصولاً إلى أعلى درجة ممكنة من الصدق. كما قام الباحث بحساب صدق الاستبانة بطريقة ارتباط العبارة (الفقرة) بمجموعة عبارات الاستبانة، وقد جاءت جميع عبارات الاستبانة دالة عند مستوى دلالة ٠,٠١ (انظر ملحق رقم ١٤، ب، ج، د) ويمكن القول بعد هذا إن أداة الاستبانة تتمتع بدرجة مناسبة من الصدق.

ثبات الاستبانة

تم حساب الثبات بطريقة ألفا كرونباخ لجميع المجالات الثلاثة للاستبانة وكانت درجة ألفا كما يوضحها جدول رقم ٧ عالية يمكن الوثوق فيها.

جدول رقم ٧. معاملات الثبات لجوانب الاستبانة.

معامل الفا	عدد الفقرات (العبارات)	جوانب الاستبانة
٠,٩٨	٣٣	الجانب المعرفي
٠,٩٧	١٤	الجانب الانفعالي
٠,٩٧	١٤	الجانب المهاري

الأساليب الإحصائية المستخدمة

يرى الباحث، بعد الحصول على استشارة قيمة من المختصين في مركز البحوث التربوية بكلية التربية، جامعة الملك سعود، أن أنسب الأساليب الإحصائية لهذه الدراسة الوصفية التحليلية هي: التكرارات والنسب المئوية وحساب المتوسطات والانحرافات المعيارية واختبار (ت) T test وتحليل التباين الأحادي واختبار شفية Cheffe.

تحليل النتائج وتفسيرها

فيما يلي الإجابة عن أسئلة الدراسة:

إجابة السؤال الرئيس الأول:

١ - ما واقع تناول مناهج المرحلة الثانوية لجوانب التربية البيئية بالمملكة العربية السعودية؟

وللإجابة عن هذا السؤال الرئيس تم حساب متوسط درجة الاستبانة على المقياس الخماسي المتدرج لها، حيث بلغ متوسطها (١,٨٨) وبانحراف معياري مقداره (٠,٨٢) ولتفسير ذلك يمكن القول إن متوسط إجابات أفراد العينة على الاستبانة يقع بين (معدومة) و (قليلة) وهي أقرب إلى قليلة منها إلى معدومة، بمعنى آخر إن أفراد العينة يرون أن مدى تناول الجوانب البيئية في المناهج الدراسية يعتبر متواضعاً أو أقل من قليل.

أما إجابات الأسئلة الفرعية:

١ - ما واقع تناول مناهج المرحلة الثانوية للجوانب المعرفية للتربية البيئية في المملكة العربية السعودية؟

فبالنظر إلى جدول رقم ١٨ يتبين أن إجابات أفراد العينة عن الجانب المعرفي تقع بين (معدومة) و (قليلة) أيضاً، حيث كان المتوسط الحسابي لهذا الجانب (١,٨٩) وبانحراف معياري (٠,٨٦) وهذا يعني أن تناول المناهج الدراسية للجوانب المعرفية من جوانب التربية البيئية يعتبر أقل من قليل.

٢ - ما واقع تناول مناهج المرحلة الثانوية للجوانب الانفعالية (الوجدانية) للتربية البيئية في المملكة العربية السعودية؟

بالرجوع إلى جدول رقم ٨ جزء ب يتبين أن متوسط هذا الجزء كان (١,٩٠)؛ أما الانحراف المعياري، فقد كان (٠,٩٠). وهذا يعني أن تناول المناهج الدراسية للمرحلة الثانوية للجوانب الوجدانية لم يصل إلى مستوى قليل، حيث إنه هو الآخر قد وقع بين (قليلة) و (معدومة) وإن كان يقترب هو الآخر من مستوى قليلة.

٣ - ما واقع تناول مناهج المرحلة الثانوية للجوانب المهارية للتربية البيئية في المملكة العربية السعودية؟

بالنظر في جدول رقم ٨، الجزء ج، يتضح أن متوسط تناول المناهج الدراسية في المرحلة الثانوية للجوانب المهارية كان (١,٨٣) وبانحراف معياري مقداره (٠,٩١) وهذا يعني أن تناول المناهج الدراسية للجوانب المهارية أقل من قليلة حسب المقياس المتدرج للاستبانة وهو بين (معدومة) وبين (قليلة) وإن كان أقرب إلى قليلة منه إلى معدومة وهو أقل

جدول رقم ٨ . التكرارات والنسب المئوية للاستجابة عن كل بند من بنود استبانة جوانب التربية البيئية في المناهج الدراسية ومتوسط درجة كل بند.
 (١) بنود الجانب المرقي، المتوسط = ١,٨٩، الانحراف المعياري = ٠,٨٦

رقم	كبيرة جدًا		كبيرة		متوسطة		قليلة		معدومة		متوسط		البنء
	عدد	نسبة	عدد	نسبة	عدد	نسبة	عدد	نسبة	عدد	نسبة	عدد	نسبة	
١	١٧	٦,٦	٤٤	١٧,٠	٥٧	٢٢,٠	٥٤	٢٢,٠	٨٧	٢٠,٨	٣٣,٦	٨	٢,٤٢
٢	١٨	٧,٠	٢٤	٩,٣	٦٣	٢٤,٥	٧٥	٢٤,٥	٧٧	٢٩,٢	٣٠,٠	١٠	٢,٣٤
٣	١٥	٥,٩	٣٠	١١,٧	٦٧	٢٦,٢	٥٦	٢٦,٢	٨٨	٢١,٩	٣٤,٤	١١	٢,٣٣
٤	٣٤	١٣,١	٣٩	١٥,٠	٥٧	٢١,٩	٧١	٢١,٩	٥٩	٢٧,٣	٢٢,٧	٧	٢,٦٨
٥	٧	٢,٧	٢٢	٨,٦	٤٠	١٥,٦	٦٠	١٥,٦	١٢٧	٢٣,٤	٤٩,٦	١١	١,٩١
٦	٤	١,٥	٢١	٨,١	٣٦	١٣,٩	٥٦	١٣,٩	١٤٢	٢١,٦	٥٤,٨	٨	١,٨٠
٧	٦	٢,٣	٢٠	٧,٦	٤٤	١٦,٨	٨١	١٦,٨	١١١	٣٠,٩	٤٢,٤	٥	١,٩٧
٨	٧	٢,٧	١٩	٧,٣	٤١	١٥,٨	٦٥	١٥,٨	١٢٨	٢٥,٠	٤٩,٢	٧	١,٨٩
٩	٨	٣,١	١٥	٥,٨	٣٣	١٢,٨	٧٥	١٢,٨	١٢٦	٢٩,٢	٤٩,٠	١٠	١,٨٥
١٠	١٥	٥,٧	١٥	٥,٧	٣٧	١٤,٢	٨٦	١٤,٢	١٠٨	٣٣,٠	٤١,٤	٦	٢,٠٢
١١	٢٩	١١,١	٢٨	١٠,٧	٤٤	١٦,٩	٥٩	١٦,٩	١٠١	٢٢,٦	٣٨,٧	٦	٢,٣٣
١٢	٨	٣,١	٢٥	٩,٧	٤٢	١٦,٣	٥٩	١٦,٣	١٢٤	٢٢,٩	٤٨,١	٩	١,٩٧
١٣	١١	٤,٢	٢٧	١٠,٣	٤٦	١٧,٦	٥٧	١٧,٦	١٢١	٢١,٨	٤٦,٢	٥	٢,٠٥
١٤	١٣	٥,٠	١٩	٧,٤	٤٥	١٧,٤	٦٤	١٧,٤	١١٧	٢٤,٨	٤٥,٣	٩	٢,٠٢

تابع جدول رقم ٨. (١) بنود الجانب المرفعي، المتوسط = ١,٨٩، الانحراف المعياري - ٠,٨٦.

محمد عبدالرحمن الدينان

رقم	كبير جدًا	عدد	نسبة	كبير	عدد	نسبة	متوسطة	عدد	نسبة	قليلة	عدد	نسبة	معدومة	عدد	نسبة	بدون إجابة	عدد	درجة البند	متوسط
																			رقم
١٥	١٣	٥,١	٢٣	٨,٩	٤٦	١٧,٩	٥٦	١٧,٩	٤٦	٢١,٨	٥٦	١٧,٩	١١٩	٤٦,٣	٤٦,٣	١٠	٤٦,٣	٢,٠٥	٢,٠٥
١٦	١٢	٤,٦	٢٢	٨,٤	٤٨	١٨,٣	٦٣	١٨,٣	٤٨	٢٤,٠	٦٣	١٨,٣	١١٧	٤٤,٧	٤٤,٧	٥	٤٤,٧	٢,٠٤	٢,٠٤
١٧	٩	٣,٥	١٧	٦,٥	٣٨	١٤,٦	٦٠	١٤,٦	٣٨	٢٣,١	٦٠	١٤,٦	١٣٦	٥٢,٣	٥٢,٣	٧	٥٢,٣	١,٨٦	١,٨٦
١٨	١٣	٥,٠	١٥	٥,٨	٣٨	١٤,٧	٧١	١٤,٧	٣٨	٢٧,٤	٧١	١٤,٧	١٢٢	٤٧,١	٤٧,١	٨	٤٧,١	١,٩٤	١,٩٤
١٩	١٥	٥,٨	١٦	٦,٢	٤٢	١٦,٢	٦٥	١٦,٢	٤٢	٢٥,٠	٦٥	١٦,٢	١٢٢	٤٦,٩	٤٦,٩	٧	٤٦,٩	١,٩٩	١,٩٩
٢٠	١٠	٣,٩	١٧	٦,٦	٤٢	١٦,٢	٥٤	١٦,٢	٤٢	٢٠,٨	٥٤	١٦,٢	١٣٦	٥٢,٥	٥٢,٥	٨	٥٢,٥	١,٨٨	١,٨٨
٢١	٨	٣,١	١١	٤,٢	٣٩	١٤,٩	٥٦	١٤,٩	٣٩	٢١,٤	٥٦	١٤,٩	١٤٨	٥٦,٥	٥٦,٥	٥	٥٦,٥	١,٧٦	١,٧٦
٢٢	٩	٣,٥	٥	١,٩	٣٩	١٥,١	٥٣	١٥,١	٣٩	٢٠,٥	٥٣	١٥,١	١٥٣	٥٩,١	٥٩,١	٨	٥٩,١	١,٧٠	١,٧٠
٢٣	٧	٢,٧	٧	٢,٧	٣٤	١٣,٢	٦١	١٣,٢	٣٤	٢٣,٦	٦١	١٣,٢	١٤٩	٥٧,٨	٥٧,٨	٩	٥٧,٨	١,٦٩	١,٦٩
٢٤	٦	٢,٣	٨	٣,١	٤٢	١٦,٣	٥٣	١٦,٣	٤٢	٢٠,٦	٥٣	١٦,٣	١٤٨	٥٧,٦	٥٧,٦	١٠	٥٧,٦	١,٧٢	١,٧٢
٢٥	٥	١,٩	٩	٣,٥	٤٠	١٥,٤	٥٥	١٥,٤	٤٠	٢١,٢	٥٥	١٥,٤	١٥٠	٥٧,٩	٥٧,٩	٨	٥٧,٩	١,٧٠	١,٧٠
٢٦	٧	٢,٧	٧	٢,٧	٤٧	١٨,١	٤٦	١٨,١	٤٧	١٧,٧	٤٦	١٨,١	١٥٣	٥٨,٨	٥٨,٨	٧	٥٨,٨	١,٧٣	١,٧٣
٢٧	٧	٢,٧	١٣	٥,١	٣٥	١٣,٦	٥٩	١٣,٦	٣٥	٢٣,٠	٥٩	١٣,٦	١٤٣	٥٥,٦	٥٥,٦	١٠	٥٥,٦	١,٧٦	١,٧٦
٢٨	٩	٣,٤	٧	٢,٧	٤	١٥,٦	٥٠	١٥,٦	٤	١٩,١	٥٠	١٥,٦	١٥٥	٥٩,٢	٥٩,٢	٥	٥٩,٢	١,٧٢	١,٧٢
٢٩	٦	٢,٣	١١	٤,٣	٣٧	١٤,٣	٤٨	١٤,٣	٣٧	١٨,٦	٤٨	١٤,٣	١٥٦	٦٠,٥	٦٠,٥	٩	٦٠,٥	١,٦٩	١,٦٩
٣٠	٩	٣,٥	١١	٤,٣	٤٠	١٥,٥	٥٩	١٥,٥	٤٠	٢٢,٩	٥٩	١٥,٥	١٣٩	٥٣,٩	٥٣,٩	٩	٥٣,٩	١,٨١	١,٨١

تابع جدول رقم ٨ . (١) بنود الجانب المرقي ، المتوسط = ١,٨٩ ، الانحراف المعياري = ٠,٨٦ .

رقم البند	كثيرة جدًا		كثيرة		متوسطة		قليلة		محدومة		بدون إجابة		متوسط درجة البند
	عدد	نسبة	عدد	نسبة	عدد	نسبة	عدد	نسبة	عدد	نسبة	عدد	نسبة	
٣١	٨	٣٠,٠	١٢	٤,٦	٤٤	١٦,٧	٣٤	١٢,٥	١٤٥	٥٥,١	٤	١٤,٣	١,٨٠
٣٢	٩	٣,٤	١١	٤,٢	٣٠	١١,٥	٥٧	٢١,٨	١٥٥	٥٩,٢	٥	١٨,٨	١,٧١
٣٣	٩	٣,٤	١٨	٦,٨	٤٥	١٧,١	٦٤	٢٤,٣	١٢٧	٤٨,٣	٤	١٤,٣	١,٩٣

تابع جدول رقم ٨
 (ب) يتوزع الجانب الوجداني (الانفعالي)، المتوسط = ١,٩٠، الانحراف المعياري = ٠,٩٠.

رقم	كثيرة جداً	عدد	نسبة	كثيرة	عدد	نسبة	متوسطة	عدد	نسبة	قليلة	عدد	نسبة	معدومة	عدد	نسبة	بدون إجابة	متوسط	درجة البند
١	١١	٤,٢	٩,٩	٢٦	٦٠	٢٢,٨	٧٠	٢٦,٦	٩٦	٣٦,٥	٤	٣٦,٥	٤	٣٦,٥	٤	٣٦,٥	٢,١٩	١
٢	٩	٣,٤	٩,١	٢٤	٥٦	٢١,٦	٥٧	٢١,٦	١١٨	٤٤,٧	٣	٤٤,٧	٣	٤٤,٧	٣	٤٤,٧	٢,٠٥	٢
٣	٥	١,٩	٥,٣	١٤	٥٤	٢٠,٤	٦٣	٢٣,٨	١٢٩	٤٨,٧	٢	٤٨,٧	٢	٤٨,٧	٢	٤٨,٧	١,٨٨	٣
٤	٩	٣,٤	٥,٧	١٥	٤٦	١٧,٤	٧٢	٢٧,٢	١٢٣	٤٦,٤	٢	٤٦,٤	٢	٤٦,٤	٢	٤٦,٤	١,٩٢	٤
٥	٥	١,٩	٥,٧	١٥	٤٤	١٦,٨	٦٩	٢٦,٣	١٢٩	٤٩,٢	٥	٤٩,٢	٥	٤٩,٢	٥	٤٩,٢	١,٨٥	٥
٦	٨	٣,٠	٨,٤	٢٢	٤٦	١٧,٥	٧٢	٢٧,٤	١١٥	٤٣,٧	٤	٤٣,٧	٤	٤٣,٧	٤	٤٣,٧	٢,٠٠	٦
٧	٧	٢,٧	٩,٥	٢٥	٤٢	١٦,٠	٧١	٢٧,٠	١١٨	٤٤,٩	٤	٤٤,٩	٤	٤٤,٩	٤	٤٤,٩	١,٩٨	٧
٨	٩	٣,٤	٩,٥	٢٥	٤١	١٥,٦	٦١	٢٣,٢	١٢٧	٤٨,٣	٤	٤٨,٣	٤	٤٨,٣	٤	٤٨,٣	١,٩٧	٨
٩	٨	٣,٠	٨,٣	٢٢	٤٦	١٧,٤	٥٩	٢٢,٣	١٢٩	٤٨,٩	٣	٤٨,٩	٣	٤٨,٩	٣	٤٨,٩	١,٩٤	٩
١٠	٥	١,٩	٥,٧	١٥	٣٤	١٣,٠	٦٧	٢٥,٦	١٤١	٥٣,٨	٥	٥٣,٨	٥	٥٣,٨	٥	٥٣,٨	١,٧٦	١٠
١١	٧	٢,٧	٧,٣	١٩	٣٨	١٤,٥	٦٤	٢٤,٤	١٣٤	٥١,١	٥	٥١,١	٥	٥١,١	٥	٥١,١	١,٨٦	١١
١٢	٥	١,٩	٨,٧	٢٣	٣٧	١٤,١	٦٥	٢٤,٧	١٣٣	٥٠,٦	٤	٥٠,٦	٤	٥٠,٦	٤	٥٠,٦	١,٨٧	١٢
١٣	٥	١,٩	٦,٦	١٧	٤٩	١٨,٩	٦٥	٢٥,١	١٢٣	٤٧,٥	٨	٤٧,٥	٨	٤٧,٥	٨	٤٧,٥	١,٩٠	١٣
١٤	٧	٢,٨	٨,٣	٢١	٤٩	١٩,٣	٥٥	٢١,٧	١٢٢	٤٨,٠	١٣	٤٨,٠	١٣	٤٨,٠	١٣	٤٨,٠	١,٩٦	١٤

تابع جدول رقم ٨. (ج) بنود الجانب المهاري، المتوسط = ١,٨٣، الانحراف المعياري = ٠,٩١

رقم البند	كبرية جدًا	عدد	نسبة	كبرية	عدد	نسبة	متوسطة	عدد	نسبة	قليلة	عدد	نسبة	معدومة	عدد	نسبة	بدون إجابة	متوسط	درجة البند
١	٤,٤	١٧	٦,٨	١٧	٦,٨	٤٧	١٨,٨	٦٩	٢٧,٦	٦٩	٢٧,٦	١٨,٨	١,٦	٤٢,٤	١٧	٤٢,٤	١٧	٢,٠٣
٢	٣,٨	٢٥	٩,٤	٢٥	٩,٤	٣٣	١٢,٤	٥٩	٢٢,٢	٥٩	٢٢,٢	١٣٩	٥٢,٣	١	٥٢,٣	١	١,٩٠	
٣	٣,٨	٢٠	٧,٥	٢٠	٧,٥	٥٢	١٩,٥	٦٧	٢٥,٢	٦٧	٢٥,٢	١١٧	٤٤,٠	١	٤٤,٠	١	٢,٠٢	
٤	٢,٧	١٦	٦,١	١٦	٦,١	٣٢	١٢,٢	٧٨	٢٩,٧	٧٨	٢٩,٧	١٣٠	٤٩,٤	٤	٤٩,٤	٤	١,٨٣	
٥	٣,٤	٢٠	٧,٦	٢٠	٧,٦	٢٥	٩,٥	٥٦	٢١,٣	٥٦	٢١,٣	١٥٣	٥٨,٢	٤	٥٨,٢	٤	١,٧٧	
٦	٤,١	١٩	٧,١	١٩	٧,١	٣٤	١٢,٨	٧٣	٢٧,٤	٧٣	٢٧,٤	١٢٩	٤٨,٥	١	٤٨,٥	١	١,٩١	
٧	٣,٠	١٧	٦,٤	١٧	٦,٤	٣٩	١٤,٨	٦٥	٢٤,٦	٦٥	٢٤,٦	١٣٥	٥١,١	٣	٥١,١	٣	١,٨٦	
٨	٤,٩	٢٧	١٠,٣	٢٧	١٠,٣	٤٤	١٦,٧	٨٢	٣١,٢	٨٢	٣١,٢	٩٧	٣٦,٩	٤	٣٦,٩	٤	٢,١٥	
٩	٣,٤	٢٦	٩,٧	٢٦	٩,٧	٣٨	١٤,٢	٧١	٢٦,٦	٧١	٢٦,٦	١٢٣	٤٦,١	٠	٤٦,١	٠	١,٩٨	
١٠	٢,٣	١٤	٥,٣	١٤	٥,٣	٣٣	١٢,٦	٦٢	٢٣,٧	٦٢	٢٣,٧	١٤٧	٥٦,١	٥	٥٦,١	٥	١,٧٤	
١١	٣,٠	١٣	٤,٩	١٣	٤,٩	٣٣	١٢,٥	٦٦	٢٤,٩	٦٦	٢٤,٩	١٤٥	٥٤,٧	٢	٥٤,٧	٢	١,٧٧	
١٢	٣,٠	١٢	٤,٥	١٢	٤,٥	٢٨	١٠,٥	٦٢	٢٣,٣	٦٢	٢٣,٣	١٥٦	٥٨,٦	١	٥٨,٦	١	١,٧٠	
١٣	٢,٣	١٣	٤,٩	١٣	٤,٩	٢٥	٩,٥	٤٩	١٨,٦	٤٩	١٨,٦	١٧٠	٦٤,٦	٤	٦٤,٦	٤	١,٦٢	
١٤	٢,٧	١٥	٥,٧	١٥	٥,٧	٣٦	١٣,٦	٥٩	٢٢,٣	٥٩	٢٢,٣	١٤٧	٥٥,٧	٣	٥٥,٧	٣	١,٧٧	

متوسط بالنسبة للجانبين المعرفي والوجداني .

وعند إمعان النظر في جدول رقم ٨ الخاص بالجانب المعرفي يتبين أن أكثر العبارات التي حصلت على متوسط أعلى كانت هي العبارة رقم (١) والخاصة (بمفهوم البيئة) والتي حصلت على متوسط (٢, ٤٢)، يليها العبارة رقم (٢) (مفهوم الموارد الطبيعية المتجددة مثل: الهواء، الماء، الطاقة الشمسية... إلخ) (٢, ٣٤)، وكلها تقع بين (قليلة) و (متوسطة) وهي أقرب إلى قليلة منها إلى متوسطة. وكان أقل العبارات متوسطاً هي العبارة رقم (٢٣) (أحسن الوسائل لحماية التربة من التلوث)، حيث بلغ متوسطها (١, ٦٩)، والعبارة رقم (٢٩) (أحسن الوسائل لحماية الثروة الحيوانية من الاستنزاف) وبلغ متوسطها (١, ٦٩) أيضاً فقط، وكلتاها تقع بين قليلة ومعدومة على مقياس الاستبانة.

أما في جزء ب من الجدول نفسه الخاص بالجانب الوجداني أو (الانفعالي)، فيلاحظ أن العبارة رقم (١) والخاصة بإكساب (اتجاهات إيجابية نحو المحافظة على البيئة) قد حصلت على أعلى متوسط حيث بلغ (٢, ٩١)، والعبارة رقم (٢) (الميول المناسبة نحو المشاركة في المشروعات التي تصون البيئة) وحصلت على متوسط (٢, ٠٥). بينما حصلت العبارة رقم (١٠) (الاتجاهات الإيجابية نحو حماية التربة من التلوث) على أقل متوسط حيث بلغ (١, ٧٦) فقط.

أما جزء جـ من جدول رقم ٨ والخاص بالجانب المهاري، فيلاحظ أن العبارة رقم (٨) (إكساب الطلاب حسن ترشيد الاستهلاك للحاجات الضرورية كالماء والطاقة... إلخ)، فقد حصلت على أعلى متوسط حيث بلغ متوسطها (٢, ١٥)، وكانت العبارة رقم (١٣) (إكساب الطلاب مهارة التخطيط لندوة تناقش إحدى مشكلات البيئة) قد حصلت على أقل متوسط حيث بلغ متوسطها (١, ٦٢) فقط.

وفي كل الحالات، فإن إجابة أفراد العينة عن بنود الاستبانة لم تصل إلى متوسطة من حيث تناول المناهج الدراسية لجوانب التربية البيئية، وهذا يبين تواضع مساحة الاهتمام بالتربية البيئية في مناهج المرحلة الثانوية في المملكة العربية السعودية من وجهة نظر أفراد العينة.

٤ - هل يوجد اختلاف في وجهات نظر أفراد العينة فيما يتعلق بمساحة التربية البيئية في المناهج الثانوية باختلاف الوظيفة، والخبرة، والمؤهل، ونوع المؤهل، والجنسية، والتخصص؟

ولإجابة عن هذا السؤال فقد تم استخدام اختبار (ت) T test وتحليل التباين للكشف عن الاختلاف في وجهات نظر أفراد العينة .

يوضح جدول رقم ٩ عدم وجود فروق ذات دلالة إحصائية لمتغير الوظيفة ، سواء فيما يتعلق بالجانب المعرفي أو الانفعالي أو المهاري . بمعنى آخر أن أفراد العينة متفقون ، سواء كانوا مدرسين أم موجهين في نظرهم إلى مدى تناول مناهج المرحلة الثانوية للجوانب البيئية الثلاثة ، وربما يكون السبب وراء هذا الاتفاق هو أن الموجهين متخصصون في المواد المختلفة يتأثرون بما يمكن أن يظهره مدرسو المواد الدراسية الذين يشرفون عليهم حول جوانب التربية البيئية ، ثم إنه معلوم أن كل موجه سبق وأن مارس التدريس مما يمكنه من أن يكون وجهة نظر عن جوانب التربية البيئية ربما تكون متجانسة مع المدرس الذي مازال في ميدان التدريس .

جدول رقم ٩ . دلالة الفروق بين المدرسين والموجهين في جوانب الدراسة .

جوانب الدراسة	المتغيرات	المتوسط الحسابي	الانحراف المعياري	قيمة (ت)	الدلالة
الجانب المعرفي	مدرس	١,٨٤	٠,٨٩	١,٢٩ -	غير دالة
	موجه	١,٩٩	٠,٧٨		
الجانب الانفعالي (الوجداني)	مدرس	١,٨٧	٠,٩٦	٠,٩٠ -	غير دالة
	موجه	١,٩٨	٠,٧٧		
الجانب المهاري	مدرس	١,٨٣	٠,٩٣	٠,٠١	غير دالة
	موجه	١,٨٣	٠,٨٧		

أما بالنسبة للخبرة ، فيشير جدول رقم ١٠ إلى أنه لا توجد فروق ذات دلالة إحصائية بين فئات الخبرة بالنسبة لكل من الجانب الانفعالي والجانب المهاري . ولكن توجد فروق ذات دلالة إحصائية في الجانب المعرفي . وباستخدام اختبار شيفيه Cheffe لتحديد مصدر التباين أو الاختلاف بين المجموعات ، تبين أنه يوجد اختلاف بين ذوي الخبرة (١٥ سنة إلى أقل من ٢٠ سنة) وذوي الخبرة (٢٠ سنة فأكثر) لصالح ذوي الخبرة (١٥ سنة إلى أقل من

جدول رقم ١٠ . تحليل التباين للكشف عن مدى تأثير اختلاف سنوات الخبرة على جوانب الدراسة .

جوانب الدراسة	مجموع المربعات	متوسط المربعات	درجة الحرية	قيمة ف	
				القيمة	الدلالة
الجانب المعرفي	٧,٨٤	١,٩٦	٤	٢,٧١	٠,٠٥
الجانب الانفعالي (الوجداني)	٥,٨٣	١,٤٦	٤	١,٧٩	غير دالة
الجانب المهاري	٥,٥٥	١,٣٩	٤	١,٦٧	غير دالة

٢٠ سنة)، حيث بلغ متوسطها ٢,٢٤، بينما بلغ متوسط ذوي الخبرة (٢٠ سنة فأكثر (١,٧٠) فقط. وهذا يعني أن كلاً من المعلمين والموجهين الأكثر خبرة (٢٠ سنة فأكثر) أكثر ميلاً إلى انتقاد تناول المناهج الدراسية للجوانب المعرفية للتربية البيئية من أولئك الأقل خبرة (١٥ سنة إلى أقل من ٢٠ سنة). وربما يكون السبب وراء هذا الاختلاف هو أن كلاً من الموجهين والمدرسين الأكثر خبرة هم أكبر سناً وربما أكثر معرفة، وربما بالتالي أكثر حساسية للتغير وهم — ربما — يرون أكثر من غيرهم أن المتغيرات البيئية تضغط وبشكل أكبر لتؤثر على الإنسان وبقية الأحياء الأخرى فضلاً عن البيئة الطبيعية، وأن استجابة المناهج الدراسية في المرحلة الثانوية لا تتناسب وحجم هذه المشكلات ولا تلبي تلك الحاجات المستجدة. لذا فهم يرون أن الجانب المعرفي بالذات من المناهج الدراسية ربما لم يستجيب إلى تلك الحاجات والمشكلات بالشكل المناسب، وربما يوحي هذا أن الأكثر خبرة من أفراد العينة أكثر إيماناً في التغير أيضاً.

كما أنهم ربما يكونون، وبحكم المدة والخبرة التي أمضوها، تزايدت لديهم الضغوط وبالتالي تبلور لديهم الحكم حول المشكلات البيئية وبالتالي تميزت نظرتهم عن زملائهم (١٥ سنة إلى أقل من ٢٠ سنة).

ويوضح جدول رقم ١١ عدم وجود فروق ذات دلالة إحصائية لمتغير المؤهل للجوانب المعرفية أو الانفعالية أو المهارية، أي أن أفراد العينة — وبغض النظر عن مؤهلهم — يتفقون في نظرتهم إلى مدى تناول المناهج الدراسية للمرحلة الثانوية للجوانب البيئية.

جدول رقم ١١ . تحليل التباين للكشف عن مدى تأثير اختلاف المؤهل على جوانب الدراسة .

جوانب الدراسة	مجموع	متوسط	درجة	قيمة «ت»
	المربعات	المربعات	الحرية	القيمة
				الدلالة
الجانب المعرفي	٣,٧٩	٠,٩٥	٤	١,٢٨
الجانب الانفعالي (الوجداني)	٣,٨٢	٠,٩٥	٤	١,١٧
الجانب المهاري	٤,٩٠	١,٢٣	٤	١,٥٠

وبين جدول رقم ١٢ أيضاً عدم وجود فروق ذات دلالة إحصائية ترجع لنوع المؤهل (تربوي أو غير تربوي) ولجميع الجوانب الثلاثة المعرفية والوجدانية والمهارية . بمعنى آخر، فإن أفراد العينة، بغض النظر عن كونهم تربويين أم غير تربويين، يتفقون في نظرهم إلى مساحة التربية للبيئة في مناهج المرحلة الثانوية . وربما يعود هذا الاتفاق إلى أن كلاً من التربويين وغير التربويين قد ناقشوا هذه الموضوعات وكون الجميع أو أكثرهم موقفاً متماثلاً عن هذه المشكلة . وربما يمكن أن يقال إن المشكلات البيئية أصبحت تعالج وبشكل شبه مستمر من قبل وسائل الإعلام مما مهد السبيل إلى أن يكتسب غير التربوي اتجاهات نحو

جدول رقم ١٢ . دلالة الفروق بين التربويين وغير التربويين في جوانب الدراسة .

جوانب الدراسة	المتغيرات	المتوسط	الانحراف	قيمة «ت»
		الحسابي	المعياري	القيمة
				الدلالة
الجانب المعرفي	تربوي	١,٩٣	٠,٨٨	١,٦٠
	غير تربوي	١,٧٠	٠,٨٠	
الجانب الانفعالي	تربوي	١,٩٥	٠,٩٣	١,٥٦
	غير تربوي	١,٧١	٠,٨٤	
الجانب المهاري	تربوي	١,٨٧	٠,٩٣	٠,٦٢
	غير تربوي	١,٧٧	٠,٨٨	

الجوانب البيئية ليسد الفجوة بينه وبين التربوي - إن وجدت - وبالتالي تتماثل اتجاهاته نحو البيئة ومشكلاتها، واتجاهات التربوي .

ويبين جدول رقم ١٣ عدم وجود فروق ذات دلالة إحصائية ترجع إلى الجنسية، بمعنى آخر فإن كلا من السعوديين وغير السعوديين من أفراد العينة متفقون في وجهات نظرهم حول مدى تناول المناهج الدراسية للجوانب البيئية في الجوانب المعرفية أو الانفعالية أو المهارية . وهذا يعني أن الشعور مشترك بين أفراد العينة بغض النظر عن جنسيتهم حول مساحة اهتمام المناهج الدراسية بالتربية البيئية .

جدول رقم ١٣ . دلالة الفروق بين السعوديين وغير السعوديين في جوانب الدراسة .

جوانب الدراسة	المتغيرات	المتوسط الحسابي	الانحراف المعياري	قيمة دلالة
الجانب المعرفي	سعودي	١,٨٩	٠,٨٤	غير دلالة
	غير سعودي	١,٨٢	٠,٨٦	
الجانب الانفعالي (الوجداني)	سعودي	١,٩٣	٠,٩١	غير دلالة
	غير سعودي	١,٨٠	٠,٨٥	
الجانب المهاري	سعودي	١,٨١	٠,٩٠	غير دلالة
	غير سعودي	١,٨٤	٠,٨٣	

ويبين جدول رقم ١٤ والخاص بتحليل التباين للكشف عن مدى تأثير اختلاف التخصص على جوانب الدراسة إلى وجود فروق ذات دلالة إحصائية بين التخصصات المختلفة بالنسبة للجوانب الثلاثة : المعرفي والانفعالي (الوجداني) وكذلك المهاري . أما فيما يتعلق بالجانب المعرفي، فقد تم استخدام اختبار شيفيه Cheffe لتوضيح مصدر التباين وقد تبين أنه بين تخصص الرياضيات والتخصصات (الكيمياء والجغرافيا والأحياء) وكان لصالح تخصصات الكيمياء والجغرافيا والأحياء . أما فيما يتعلق بالجانب الانفعالي (الوجداني)، فلقد تم استخدام اختبار شيفيه Cheffe لتحديد مصدر التباين، فوجد أنه بين تخصص الرياضيات وتخصص الأحياء ولصالح تخصص الأحياء . أما فيما يتعلق بالجانب المهاري،

جدول رقم ١٤ . تحليل التباين للكشف عن مدى تأثير اختلاف التخصص على جوانب الدراسة.

جوانب الدراسة	مجموع المربعات	متوسط المربعات	درجة الحرية	قيمة (ف)	
				القيمة	الدلالة
الجانب المعرفي	٤٢,٠	٣,٥٠	١٢	٥,٧٦	٠,٠١
الجانب الانفعالي (الوجداني)	٣٣,٧٦	٢,٨١	١٢	٣,٨٦	٠,٠١
الجانب المهاري	٢٤,٠٥	٢,٠٠	١٢	٢,٥٦	٠,٠١

فعلى الرغم من وجود فروق ذات دلالة إحصائية كما يشير جدول رقم ١٤ ، إلا أنه وباستخدام اختبار شيفيه لتحديد مصدر التباين ، فإن الاختبار لم يحدد الفروق بين أي من الفئات التخصصية والفئات التخصصية الأخرى ، وربما يعود ذلك إلى أن الفروق قليلة جداً بحيث لم يكشف الاختبار المذكور عن تلك الاختلافات .

وبصورة عامة فإن جدول رقم ١٤ ، وخاصة فيما يتعلق بالجانب المعرفي والجانب الانفعالي ، يظهر أن الاختلاف كان واضحاً بين تخصص الرياضيات من جهة والتخصصات الأخرى وبالذات تخصص الأحياء (انظر جدول رقم ١٥) ، وهذا يوضح أن للتخصص تأثيراً واضحاً على إجابة أفراد العينة وخاصة في التخصصات المذكورة ، وربما كان ذلك لأن المتخصصين في المواد العلمية كالأحياء مثلاً ، وحتى الجغرافيا ، لهم علاقة أكبر من أقرانهم المتخصصين في الرياضيات بالبيئة وحاجاتها ومشكلاتها ، لذا فإن احتمالية تناول المناهج الدراسية في تخصصاتهم أكثر وروداً من الرياضيات .

كما تم إجراء اختبار (ت) T test للكشف عن مدى دلالة الفروق بين التخصص العلمي والتخصص الأدبي في جوانب الدراسة (انظر جدول رقم ١٦) . وقد تبين عدم وجود فروق ذات دلالة إحصائية فيما يتعلق بكل من الجانب المعرفي والجانب الانفعالي . ويشير الجدول المذكور إلى وجود فروق ذات دلالة إحصائية في الجانب المهاري بين التخصص العلمي والتخصص الأدبي لصالح التخصص الأدبي . وربما يعود السبب في ذلك إلى أن التخصصات الأدبية تعالج موضوعات أكثر سعة وشمولية تشتمل في أجزاء منها على مشكلات البيئة وحاجاتها بصورة عامة أكثر من التخصصات العلمية ، بينما في كثير من

جدول رقم ١٥ . متوسطات جوانب الاستبانة مصنفة حسب التخصص.

التخصص	الجانب المعرفي	الجانب الانفعالي	الجانب المهاري
مواد شرعية	١,٨٢	١,٨٥	١,٧٣
لغة عربية	١,٧٩	١,٩٠	١,٩٣
رياضيات وحاسب آلي	١,٢٩	١,٢٧	١,٣٦
لغة إنجليزية	٢,١٩	٢,١٣	١,٩٥
جغرافيا	٢,٥٤	٢,٤٣	٢,٢٣
تاريخ	١,٤٥	١,٦٩	١,٤٩
علم اجتماع وعلم نفس	٢,٢٢	٢,٥٧	٢,٤٥
فيزياء	١,٧٤	١,٧٥	١,٧٥
كيمياء	٢,٣١	٢,١٢	١,٩٧
أحياء	٢,٦٣	٢,٤٨	٢,٠٤
تربية بدنية	١,٧١	٢,٠٠	٢,١٠
تربية فنية	٢,٢٤	٢,١٦	٢,٦٧
مكتبات	١,١٧	١,٢٩	١,٢٣
لم يحددوا تخصصاتهم	١,٤٩	١,٥٤	١,٨٠

جدول رقم ١٦ . دلالة الفروق بين تخصص الأدبي وتخصص العلمي في جوانب الدراسة.

جوانب الدراسة	المتغيرات	المتوسط الحسابي	الانحراف المعياري	قيمة «ت»	الدلالة
الجانب المعرفي	أدبي	١,٩٤	٠,٨٩	٠,٦٦	غير دالة
	علمي	١,٨٧	٠,٨٣		
الجانب الانفعالي (الوجداني)	أدبي	٢,٠٠	٠,٩٥	١,٨٩	غير دالة
	علمي	١,٧٩	٠,٨٤		
الجانب المهاري	أدبي	١,٩٤	١,٠١	٢,١١	٠,٠٠٥
	علمي	١,٧١	٠,٧٦		

* توجد فروق ذات دلالة إحصائية بين الأدبي والعلمي في الجانب المهاري وذلك لصالح الأدبي.

الأحيان تقتصر الموضوعات في التخصصات العلمية على التخصص الدقيق الذي نادراً ما تعالج فيه موضوعات عامة عن البيئة، مالم يكن التخصص يلزم بدراسة موضوعات بيئية كما في الأحياء والكيمياء على سبيل المثال، واقتصار الفروق على الجانب المهاري دون المعرفي والانفعالي ولصالح التخصصات الأدبية ربما يعود بسبب ندرة الدراسات العلمية في الجانب الأدبي وكثرتها في التخصصات العلمية، مما استتبع أن يرى المتخصصون في التخصصات الأدبية من أفراد العينة إلى أن هذا الجانب (المهاري) قد كان محل عناية متميزة ومعالجة جيدة في المناهج الدراسية، أكثر مما نظر إليه المتخصصون في التخصصات العلمية الذين عادة ما يمارسون في المختبر هذا الجانب أكثر من أقرانهم المتخصصين في التخصصات الأدبية ورأوا قلة وضعف معالجة المناهج الدراسية للتربية البيئية

الخلاصة والتوصيات

استهدفت هذه الدراسة معرفة مدى تناول المناهج الدراسية للمرحلة الثانوية لجوانب التربية البيئية بالمملكة العربية السعودية، وقد توصلت الدراسة إلى:

- ١ - أن واقع تناول المناهج الدراسية للمرحلة الثانوية لجوانب التربية البيئية بصورة عامة كان متواضعاً جداً، حيث بلغ المتوسط لإجابات أفراد العينة (١,٨٨) فقط. وهذا يقع بين معدومة وقليلة حسب المعيار الخماسي المتدرج للاستبانة.
- ٢ - وعند التفصيل وجد أن كلاً من الجوانب المعرفية والوجدانية والمهارية قد تناولتها المناهج الدراسية هي الأخرى بشكل متواضع، حيث كان متوسط إجابات أفراد العينة (١,٨٩) و(١,٩٠) و(١,٨٣) على التوالي، وهذه المتوسطات الثلاثة جميعها لم ترق حتى إلى مستوى قليلة على المعيار الخماسي المتدرج للاستبانة.
- ٣ - والغريب أن اتفاقاً كبيراً قد وضع بالنسبة لإجابات أفراد العينة حول مساحة التربية البيئية في المناهج الدراسية رغم اختلاف الوظيفة والمؤهل، ونوع المؤهل، والجنسية وإن وجدت فروق في وجهات نظر أفراد العينة ترجع إلى الخبرة في الجانب المعرفي لصالح الفئة (١٥ سنة إلى أقل من ٢٠ سنة) على أصحاب الخبرة (٢٠ سنة فأكثر) حيث يرى أصحاب الخبرة الأطول أن المناهج الدراسية عاجلت التربية البيئية بشكل أقل مما يراه أقرانهم (١٥ سنة إلى أقل من ٢٠ سنة خبرة). وكذلك اختلفت وجهات نظرهم حسب التخصص

وفي جميع الجوانب (المعرفية والانفعالية والمهارية) وكان ذلك بين تخصص الرياضيات من جهة وتخصصات الأحياء والكيمياء والجغرافيا من جهة ثانية، في المجال المعرفي، وبين الرياضيات والأحياء في الجانب الانفعالي، وكان ذلك لصالح غير المتخصصين في الرياضيات. أما الجانب المهاري، فكان من الصعوبة تحديد تلك الفروق ربما لقلّة تلك الفروق، كما وجدت فروق ذات دلالة إحصائية لصالح التخصصات الأدبية بالنسبة للتخصصات العلمية بصورة عامة.

على ضوء تلك النتائج فإن الباحث يوصي بما يلي:

١ - زيادة المساحة المخصصة للتربية البيئية في مناهج المرحلة الثانوية بما يتناسب مع تعاضم أهمية البيئة ومشكلاتها وحاجاتها. على أن يشمل هذا التضمين وهذا الاهتمام في البيئة المجالات الثلاثة (المعرفية والانفعالية والمهارية) وأن يكون التركيز على البنود والمجالات التي شهدت انخفاضاً واضحاً لتبادل التربية البيئية في هذه الدراسة.

٢ - عمل دراسة موسعة لمعرفة سبب الاختلاف في وجهات نظر أفراد العينة (الموجهين والمدرسين) والنتائج من اختلاف الخبرة أصحاب الخبرة (٢٠ سنة فأكثر) على (١٥ سنة إلى أقل من ٢٠ سنة) في نفس المرحلة. ولأن أصحاب الخبرة (٢٠ سنة فأكثر) من أفراد العينة قد أظهروا حساسية واضحة تجاه التربية البيئية، فإنه ينصح بالاهتمام والتركيز في الدراسات القادمة للموضوع نفسه على أصحاب الخبرة من الموجهين والمدرسين لأنهم أكثر حماساً من أقرانهم وحساسية تجاه البيئة ومشكلاتها.

٣ - عمل دراسة موسعة لمعرفة سبب الاختلاف في وجهات النظر العائدة إلى التخصص وبالذات تخصصات (الرياضيات من جهة) والأحياء، والكيمياء والجغرافيا من جهة ثانية، ونظراً لإظهار أفراد العينة في بعض التخصصات (كالعلوم: أحياء وكيمياء) وكذلك الجغرافيا، حساسية أكبر من زملائهم في التخصصات المختلفة الأخرى، فإن الباحث يوصي بالتركيز على مناهج هذه التخصصات في الدراسة والبحث، لكونها — ربما — أكثر علاقة بالبيئة ومشكلاتها من غيرها كتخصص الرياضيات مثلاً.

٤ - عمل دراسة موسعة لتقصي الأسباب الحقيقية وراء اختلاف وجهات نظر (الموجهين والمدرسين) في المرحلة الثانوية والعائدة إلى الاختلاف في التخصص (علمي وأدبي) وفي الجانب المهاري بالذات وذلك لأن وجهات نظر أفراد العينة اختلفت في هذا الجانب.

- كذلك يوصي الباحث بدراسات مستقبلية مماثلة حول التربية البيئية تشمل:
- ١ - المرحلة المتوسطة وكذلك المرحلة الابتدائية في وزارة المعارف، والرئاسة العامة لتعليم البنات، وفي مناطق أخرى.
 - ٢ - مقارنة وجهات نظر الطلاب والطالبات في مراحل التعليم العام الثلاث في الموضوع نفسه «التربية البيئية».
 - ٣ - تحليل محتوى كتب المراحل الدراسية المختلفة وفي التخصصات المختلفة للكشف عن مساحة التربية البيئية في هذه الكتب.
 - ٤ - عمل دراسات عن التربية البيئية تشمل طلاب وطالبات ومعلمي ومعلمات وموجهي وموجهات المدارس الأهلية ومقارنتها بنظرائهم في المدارس الحكومية.

ملحق رقم ١ : بيان بأسماء المدارس الثانوية المشاركة في عينة الدراسة ومراكز التوجيه التابعة لها

مركز التوجيه	المدرسة
الشمال	١ - السليمانية
	٢ - اليرموك
الجنوب	٣ - أبو بكر العربي
	٤ - القادسية
الشرق	٥ - الإدريسي
	٦ - الماوردي
الغرب	٧ - بدر
	٨ - نهاوند
الوسط	٩ - صقلية
	١٠ - الهيامة

ملحق رقم ٢ : بيان بأسماء الذين قاموا بتحكيم الاستبانة

- ١ - د. إبراهيم بسيوني عميرة
- ٢ - د. فتحي الكرداني
- ٣ - د. سلام سيد أحمد سلام
- ٤ - د. محمد شحات الخطيب
- ٥ - د. سر الختم عثمان علي
- ٦ - د. سليمان محمد الجبر
- ٧ - د. ربيع حموده
- ٨ - د. عبدالرحمن الشعوان
- ٩ - د. أحمد عصام الصفدي
- ١٠ - د. محمد موسى عقيلان
- ١١ - د. صالح الحديشي
- ١٢ - د. خالد الحديفي
- ١٣ - د. عبدالله العجاجي
- ١٤ - د. عبدالعزيز البواردي
- ١٥ - د. عبدالعزيز راشد النجادي
- ١٦ - د. طلال المعجل

ملحق رقم ١،٣

بسم الله الرحمن الرحيم

المحترم
سعادة الأخ العزيز مدرس المدرسة الثانوية
السلام عليكم ورحمة الله وبركاته، وبعد

فأقوم بإجراء بحث بعنوان «مدى تناول المناهج الدراسية للمرحلة الثانوية لجوانب التربية البيئية بالملكة العربية السعودية» وقد تم تصميم الاستبانة المرفقة لهذا الغرض. أرجو التكرم بتعبئة الاستبانة، علمًا بأن المعلومات التي ستدونها سوف لن تستغل إلا لأغراض البحث، وليس لأي أغراض أخرى.

شاكراً لك اقتطاعك جزءاً من وقتك الثمين وسائلاً الباري عز وجل أن يجزل لك الثواب . والله تعالى يحفظك ويرعاك . . . والسلام عليكم ورحمة الله وبركاته .

الباحث

د . محمد عبدالرحمن الديحان
كلية التربية - جامعة الملك سعود
تلفون ٤٦٧٤٦١١

١ - وظيفتك الحالية :

مدرس

موجه

٢ - الخبرة :

أقل من ٥ سنوات

٥ سنوات إلى أقل من ١٠ سنوات

١٠ سنوات إلى أقل من ١٥ سنة

١٥ سنة إلى أقل من ٢٠ سنة

٢٠ سنة فأكثر

٣ - المؤهل :

بكالوريوس علوم

بكالوريوس (ليسانس) آداب

بكالوريوس تربية وعلوم

بكالوريوس تربية وآداب

أخرى حدد لو سمحت

٤ - نوع المؤهل :

غير تربوي

تربوي

٥ - الجنسية :

غير سعودي

سعودي

٦ - التخصص :

- | | | | |
|--|------------------------------------|----------------------------------|---------------------------------------|
| <input type="checkbox"/> مواد شرعية | <input type="checkbox"/> لغة عربية | <input type="checkbox"/> رياضيات | <input type="checkbox"/> لغة إنجليزية |
| <input type="checkbox"/> جغرافيا | <input type="checkbox"/> إحصاء | <input type="checkbox"/> تاريخ | <input type="checkbox"/> علم اجتماع |
| <input type="checkbox"/> حاسب آلي | <input type="checkbox"/> اقتصاد | <input type="checkbox"/> علم نفس | <input type="checkbox"/> محاسبة |
| <input type="checkbox"/> فيزياء | <input type="checkbox"/> كيمياء | <input type="checkbox"/> أحياء | <input type="checkbox"/> تربية بدنية |
| <input type="checkbox"/> تربية فنية | | | |
| <input type="checkbox"/> أخرى، حدد لو سمحت | | | |

أخي الكريم فيما يلي مجموعة من العبارات أرجو قراءة كل عبارة منها ثم الإشارة في الخانة التي تمثل رأيك فيها في المقياس الخماسي المجاور.

تسلسل	العبارة	مدى أو درجة التناول
		كبيرة كبيرة جداً متوسطة قليلة معدومة
	أ- الجانب المعرفي	
	يتناول المنهج الذي أقوم بتدريسه ما يأتي :	
١	مفهوم البيئة.	
٢	مفهوم الموارد الطبيعية المتجددة مثل (الهواء، الماء، الطاقة الشمسية... إلخ).	
٣	مفهوم المواد الطبيعية غير المتجددة مثل (البترو، الغاز الطبيعي، الفحم، المعادن... إلخ).	
٤	ربط محتوى المقررات الدراسية بالمبادئ والقيم الدينية التي تدعو إلى حماية البيئة.	
٥	دراسة الدور الذي تلعبه دورة بعض المواد كالماء والكربون في إقامة التوازن الفيزيوكيميائي في البيئة الطبيعية.	

مدى أو درجة تناول	المبارة	نلّل
كبيرة كبيرة متوسطة قليلة معدومة جسداً		
	٦	دراسة المسميات البشرية المخلة بتوازن البيئة كالرعي الجائر والتسميد الزائد وقطع الأخشاب... إلخ.
	٧	الجانب الإيجابي والجانب المدمر للتقنية التي يستخدمها الإنسان في البيئة.
	٨	القضايا البيئية الكبرى التي يواجهها البلد.
	٩	المشكلات البيئية المستقبلية (المتوقعة) وحجمها.
	١٠	المعتقدات الخاطئة عن البيئة التي تنتشر بين الناس.
	١١	القواعد الشرعية المحددة لعلاقة الفرد بالبيئة في القرآن والسنة.
	١٢	دراسة المياه كنظام بيئي.
	١٣	مصادر تلوث الماء.
	١٤	المخاطر الناجمة عن تلوث الماء.
	١٥	مسيبات تلوث الهواء.
	١٦	المخاطر الناجمة عن تلوث الهواء.
	١٧	أحسن الأساليب لحماية الهواء الجوي من التلوث.
	١٨	مصادر تلوث الغذاء.

تسلسل	العبارة	مدى أو درجة التناول
		كبيرة كبيرة متوسطة قليلة معدومة جداً
١٩	المخاطر الناجمة عن تلوث الغذاء .	
٢٠	دراسة الصحراء كنظام بيئي .	
٢١	مصادر تلوث التربة .	
٢٢	الأخطار الناجمة عن تلوث التربة .	
٢٣	أحسن الوسائل لحماية التربة من التلوث .	
٢٤	المصادر السلبية المؤثرة على الثروة النباتية .	
٢٥	المخاطر الناجمة عن المؤثرات السلبية على الثروة النباتية .	
٢٦	أحسن الوسائل لحماية الثروة النباتية .	
٢٧	مصادر استنزاف الثروة الحيوانية .	
٢٨	المخاطر الناجمة عن استنزاف الثروة الحيوانية .	
٢٩	أحسن الوسائل لحماية الثروة الحيوانية من الاستنزاف .	
٣٠	المخاطر الناجمة عن استنزاف المصادر الطبيعية .	
٣١	تأثير الأنماط الاستهلاكية للإنسان على موارده الطبيعية .	
٣٢	تأثير استخدام تقنيات معينة على استنزاف الثروات الطبيعية .	
٣٣	أحسن الوسائل لاستغلال المصادر الطبيعية .	

مدى أو درجة التناول	العسارة	تسلسل
كبيرة كبيرة متوسطة قليلة معدومة جسداً		
(ج) الجانب المهاري: يتناول المنهج الذي أقوم بتدريسه ما يأتي:		
	١	إكساب الطلاب مهارات إدراك المشكلات البيئية.
	٢	إكساب الطلاب مهارة جمع المعلومات المتعلقة بالمشكلات البيئية وتحليلها تحليلاً عملياً.
	٣	تدريب الطلاب على التفكير العلمي السليم في مجال المشكلات البيئية.
	٤	تنمية قدرات الطلاب الابتكارية في حل مشكلات البيئية.
	٥	عمل مشروعات لخدمة البيئة.
	٦	إكساب الطلاب المهارات اللازمة لحل أو الحد من مشكلات بيئتهم المحلية.
	٧	إقدار الطلاب على القيام بمجموعة من الأنشطة تعالج مشكلات البيئية.
	٨	إكساب الطلاب حسن ترشيد الاستهلاك للحاجات الضرورية: كالماء والطاقة... إلخ.
	٩	إكساب الطلاب أنماطاً من السلوك التي تسهم في حماية البيئة.
	١٠	إقدار الطلاب على تطويع التقنية لتكون ملائمة للبيئة ومواردها.
	١١	إكساب الطلاب مهارة جمع الموارد الطبيعية بأنواعها بشكل لا يضر بالبيئة.
	١٢	إكساب الطلاب مهارة كتابة التقارير وإعداد الملخصات بالمشكلات البيئية.
	١٣	إكساب الطلاب مهارة التخطيط لندوة تناقش إحدى مشكلات البيئة.
	١٤	إكساب الطلاب مهارة التخطيط لرحلة في البيئة.

ملحق ٣ ، ب

بسم الله الرحمن الرحيم

سعادة الأخ العزيز الموجه بإدارة التعليم بالرياض المحترم
السلام عليكم ورحمة الله وبركاته ، وبعد

فأقوم بإجراء بحث بعنوان «مدى تناول المناهج الدراسية للمرحلة الثانوية لجوانب التربية
البيئية بالمملكة» وقد تم تصميم الاستبانة المرفقة لهذا الغرض. أرجو التكرم بتعبئة الاستبانة . علمًا
بأن المعلومات التي ستدونها سوف لن تستغل إلا لأغراض البحث ، وليس لأي أغراض أخرى .

شاكراً لك اقتطاعك جزءاً من وقتك الثمين وسائلاً الباري عز وجل أن يجزل لك
الثواب . والله تعالى يحفظك ويرعاك . . . والسلام عليكم ورحمة الله وبركاته .

الباحث

د . محمد عبدالرحمن الديحان
كلية التربية - جامعة الملك سعود
تلفون ٤٦٧٤٦١١

١ - وظيفتك الحالية :

 مدرس موجه

٢ - الخبرة :

 أقل من ٥ سنوات ٥ سنوات إلى أقل من ١٠ سنوات ١٠ سنوات إلى أقل من ١٥ سنة

١٥ سنة إلى أقل من ٢٠ سنة

٢٠ سنة فأكثر

٣ - المؤهل :

بكالوريوس علوم

بكالوريوس (ليسانس) آداب

بكالوريوس تربية وعلوم

بكالوريوس تربية وآداب

أخرى حدد لو سمحت

٤ - نوع المؤهل :

غير تربوي

تربوي

٥ - الجنسية :

غير سعودي

سعودي

٦ - التخصص :

لغة إنجليزية

رياضيات

لغة عربية

مواد شرعية

علم اجتماع

تاريخ

إحصاء

جغرافيا

محاسبة

علم نفس

اقتصاد

حاسب آلي

تربية بدنية

أحياء

كيمياء

فيزياء

تربية فنية

أخرى ، حدد لو سمحت

أخي الكريم فيما يلي مجموعة من العبارات أرجو قراءة كل عبارة منها ثم الإشارة في الخانة التي تمثل رأيك فيها في المقياس الخماسي المجاور.

تسلسل	العبارة	مدى أو درجة التناول
		كبيرة كبيرة متوسطة كبيرة قليلة معدومة جداً
١- الجانب المعرفي : يتناول المنهج الذي أقوم بالإشراف على تنفيذه ما يأتي :		
١	مفهوم البيئة .	
٢	مفهوم الموارد الطبيعية المتجددة مثل (الهواء، الماء، الطاقة الشمسية . . . إلخ) .	
٣	مفهوم المواد الطبيعية غير المتجددة مثل (البترو، الغاز الطبيعي، الفحم، المعادن . . . إلخ) .	
٤	ربط محتوى المقررات الدراسية بالمبادئ والقيم الدينية التي تدعو إلى حماية البيئة .	
٥	دراسة الدور الذي تلعبه دورة بعض المواد كالماء والكربون في إقامة التوازن الفيزيوكيميائي في البيئة الطبيعية .	
٦	دراسة المسببات البشرية المخلة بتوازن البيئة كالرعي الجائر والتسميد الزائد وقطع الأخشاب . . . إلخ .	
٧	الجانب الإيجابي والجانب المدمر للتقنية التي يستخدمها الإنسان في البيئة .	
٨	القضايا البيئية الكبرى التي يواجهها البلد .	
٩	المشكلات البيئية المستقبلية (المتوقعة) وحجمها .	

تسلسل	المبارة	مدى أو درجة التناول
		كبيرة كبيرة جداً متوسطة قليلة معدومة
١٠	المعتقدات الخاطئة عن البيئة التي تنتشر بين الناس.	
١١	القواعد الشرعية المحددة لعلاقة الفرد بالبيئة في القرآن والسنة.	
١٢	دراسة المياه كنظام بيئي.	
١٣	مصادر تلوث الماء.	
١٤	المخاطر الناجمة عن تلوث الماء.	
١٥	مسيبات تلوث الهواء.	
١٦	المخاطر الناجمة عن تلوث الهواء.	
١٧	أحسن الأساليب لحماية الهواء الجوي من التلوث.	
١٨	مصادر تلوث الغذاء.	
١٩	المخاطر الناجمة عن تلوث الغذاء.	
٢٠	دراسة الصحراء كنظام بيئي.	
٢١	مصادر تلوث التربة.	
٢٢	الأخطار الناجمة عن تلوث التربة.	
٢٣	أحسن الوسائل لحماية التربة من التلوث.	
٢٤	المصادر السلبية المؤثرة على الثروة النباتية.	

مدى أو درجة التناول	العبارة	نسل
كبيرة كبيرة متوسطة قليلة معدومة جداً		
	المخاطر الناجمة عن المؤثرات السلبية على الثروة النباتية.	٢٥
	أحسن الوسائل لحماية الثروة النباتية.	٢٦
	مصادر استنزاف الثروة الحيوانية.	٢٧
	المخاطر الناجمة عن استنزاف الثروة الحيوانية.	٢٨
	أحسن الوسائل لحماية الثروة الحيوانية من الاستنزاف.	٢٩
	المخاطر الناجمة عن استنزاف المصادر الطبيعية.	٣٠
	تأثير الأنماط الاستهلاكية للإنسان على موارده الطبيعية.	٣١
	تأثير استخدام تقنيات معينة على استنزاف الثروات الطبيعية.	٣٢
	أحسن الوسائل لاستغلال المصادر الطبيعية.	٣٣

تسلسل	المباراة	مدى أو درجة التناول
		كبيرة كبيرة متوسطة قليلة معدومة جداً
		ب) الجانب الانفعالي (الوجداني): يتناول المنهج الذي أقوم بالإشراف على تنفيذه إكساب الطلاب ما يأتي:
١		اتجاهات إيجابية نحو المحافظة على البيئة.
٢		الميول المناسبة نحو المشاركة في المشروعات التي تصون البيئة.
٣		الاتجاهات الإيجابية نحو مسؤولية اتخاذ القرارات الخاصة بالمشكلات البيئية وتحمل مسؤولية تنفيذها.
٤		حسن التقدير في اتباع نظم اقتصادية لا تلحق أضراراً بالبيئة.
٥		حسن التقدير في استخدام تقنيات جديدة تمنع استنزاف البيئة واستنزاف ثرواتها.
٦		القيم الاجتماعية التي تسهم في حل مشكلات البيئة.
٧		اتجاهات مرغوبة نحو حماية المياه من التلوث.
٨		إكساب الطلاب اتجاهات إيجابية نحو حماية الهواء من التلوث.
٩		الاتجاهات الإيجابية نحو حماية الغذاء من التلوث.
١٠		الاتجاهات الإيجابية نحو حماية التربة من التلوث.
١١		الاتجاهات الإيجابية نحو حماية الثروة النباتية.
١٢		الاتجاهات الإيجابية نحو حماية الثروة الحيوانية.
١٣		الاتجاهات الإيجابية نحو حماية المصادر الطبيعية.
١٤		تقدير جهود العلماء والباحثين في الكشف عن مزيد من الثروات الطبيعية.

تسلسل	العبرة	مدى أو درجة التناول
		كبيرة كبيرة متوسطة قليلة معدومة جداً
١	إكساب الطلاب مهارات إدراك المشكلات البيئية .	جـ) الجانب المهاري : يتناول المنهج الذي أقوم بالإشراف على تنفيذه يأتي :
٢	إكساب الطلاب مهارة جمع المعلومات المتعلقة بالمشكلات البيئية وتحليلها تحليلاً عملياً .	
٣	تدريب الطلاب على التفكير العلمي السليم في مجال المشكلات البيئية .	
٤	تنمية قدرات الطلاب الابتكارية في حل مشكلات البيئة .	
٥	عمل مشروعات لخدمة البيئة .	
٦	إكساب الطلاب المهارات اللازمة لحل أو الحد من مشكلات بيئتهم المحلية .	
٧	إقدار الطلاب على القيام بمجموعة من الأنشطة تعالج مشكلات البيئة .	
٨	إكساب الطلاب حسن ترشيد الاستهلاك للحاجات الضرورية : كالماء والطاقة . . الخ .	
٩	إكساب الطلاب أنماطاً من السلوك التي تسهم في حماية البيئة .	
١٠	إقدار الطلاب على تطويع التقنية لتكون ملائمة للبيئة ومواردها .	
١١	إكساب الطلاب مهارة جمع الموارد الطبيعية بأنواعها بشكل لا يضر بالبيئة .	
١٢	إكساب الطلاب مهارة كتابة التقارير وإعداد الملخصات بالمشكلات البيئية .	
١٣	إكساب الطلاب مهارة التخطيط لندوة تناقش إحدى مشكلات البيئة .	
١٤	إكساب الطلاب مهارة التخطيط لرحلة في البيئة .	

ملحق رقم ٤/١. معاملات ارتباط بنود الجانب المعرفي بالدرجة الكلية للجانب المعرفي.*

رقم البند	معامل الارتباط	رقم البند	معامل الارتباط	رقم البند	معامل الارتباط
١	٠,٦٢	١٢	٠,٧٩	٢٣	٠,٨٣
٢	٠,٧٥	١٣	٠,٨١	٢٤	٠,٨٥
٣	٠,٧٢	١٤	٠,٨٢	٢٥	٠,٨٣
٤	٠,٥٣	١٥	٠,٨٤	٢٦	٠,٨٥
٥	٠,٦٨	١٦	٠,٨١	٢٧	٠,٨٥
٦	٠,٧١	١٧	٠,٧٨	٢٨	٠,٨٢
٧	٠,٧٩	١٨	٠,٨٠	٢٩	٠,٨٠
٨	٠,٧٥	١٩	٠,٨٣	٣٠	٠,٨٤
٩	٠,٦٩	٢٠	٠,٨١	٣١	٠,٧٩
١٠	٠,٥٩	٢١	٠,٨٣	٣٢	٠,٧٨
١١	٠,٥٤	٢٢	٠,٨٥	٣٣	٠,٧٤

* جميع معاملات الارتباط دالة عند مستوى ٠,٠١.

ملحق رقم ٤/ب. معاملات ارتباط بنود الجانب الانفعالي بالدرجة الكلية للجانب الانفعالي.*

رقم البند	معامل الارتباط	رقم البند	معامل الارتباط
١	٠,٧٧	٨	٠,٨٦
٢	٠,٨٠	٩	٠,٨٦
٣	٠,٨٢	١٠	٠,٨٨
٤	٠,٧٨	١١	٠,٨٧
٥	٠,٨٣	١٢	٠,٨٢
٦	٠,٨١	١٣	٠,٨٧
٧	٠,٨٥	١٤	٠,٨٣

* جميع معاملات الارتباط دالة عند مستوى ٠,٠١.

ملحق رقم ٤/ ج. معاملات ارتباط بنود الجانب المهاري بالدرجة الكلية للجانب المهاري.*

رقم البند	معامل الارتباط	رقم البند	معامل الارتباط
١	٠,٧٧	٨	٠,٨٢
٢	٠,٨٣	٩	٠,٨٧
٣	٠,٨٤	١٠	٠,٨٩
٤	٠,٨٧	١١	٠,٨٨
٥	٠,٨٥	١٢	٠,٨٤
٦	٠,٨٦	١٣	٠,٨٥
٧	٠,٨٧	١٤	٠,٨٣

* جميع معاملات الارتباط دالة عند مستوى ٠,٠١.

ملحق رقم ٤/ د. مصفوفة معاملات ارتباط* جوانب الاستبانة.

المعرفي	الانفعالي	المهاري
المعرفي	٠,٨١	٠,٧٢
الانفعالي	—	٠,٨٣
المهاري	٠,٨٣	—

* جميع معاملات الارتباط دالة عند مستوى ٠,٠١.

المراجع

- [١] Longman. P. *An Introduction to Lifelong Education*. London: Croom Helm. 1975.
- [٢] Maloney. Michael P., and G. Nicholas Braucht. "A Revised Scale for the Measurement of Ecological Attitudes and Knowledge." *American Psychologist*, 30 (July 1975), 787-90.

- [٣] الديب، فتحي، وبشير الرشيدى. «اتجاه طلبة جامعة الكويت نحو تلوث مياه الخليج، بقعة الزيت». مجلة دراسات الخليج والجزيرة العربية، الكويت (أبريل ١٩٨٤)، ص ٩٣-١٢٣.
- [٤] زليل، عبدالجليل. «مصادر تلوث الهواء وآثار البيئية في دولة البحرين»، مجلة دراسات الخليج والجزيرة العربية، جامعة الكويت، الكويت، ع ٥٥ (يوليو ١٩٨٨م)، ص ١-٢٢.
- [٥] الكرمي، زهير. العلم ومشكلات الانسان المعاصر. عالم المعرفة، ع ٥٤. الكويت، ١٩٧٨م.
- [٦] الحبشي، فوزي أحمد، ومنصور أحمد عبدالمنعم. «الاتجاهات البيئية لدى طلاب جامعة الزقازيق - دراسة ميدانية». رسالة الخليج العربي، الرياض، مكتب التربية العربي لدول الخليج، ع ٦٤، ص ٨ (١٤٠٨هـ)، ص ١٠٥-١٢٧.
- [٧] عبدالمنعم، منصور أحمد. «دراسة لبعض التوجهات المستقبلية لتطوير التعليم البيئي من خلال المناهج الدراسية». دراسات في المناهج وطرق التدريس، الجمعية المصرية للمناهج وطرق التدريس، ع ١٥ (مايو ١٩٩٢م)، ص ٩٤-١٢٦.
- [٨] السعيد، سعيد محمد محمد. «تقويم المحتوى البيئي في مناهج اللغة العربية بالحلقة الأولى من التعليم الأساسي بمصر». المؤتمر العلمي الثالث: رؤى مستقبلية للمناهج في الوطن العربي، الإسكندرية (٨٤) أغسطس ١٩٩١م. الإسكندرية: الجمعية المصرية للمناهج وطرق التدريس. ١٩٩١م، ج١، ص ٣٣١-٣٦٤.
- [٩] فارس، فيولا. «التربية البيئية ومفوماتها السلوكية». المجلة العربية للعلوم الإنسانية، جامعة الكويت، ع ٤ (١٩٨١)، ص ١٤٦-١٦٩.
- [١٠] المعمر، عبدالعزيز بن عبدالرحمن. «التربية البيئية في مناهج التعليم العام بالملكة العربية السعودية». ورقة عمل مقدمة إلى ندوة البيئة والتنمية في المملكة العربية السعودية، الرياض، شعبان ١٤١٠هـ.
- [١١] Unesco. "Final Report Intergovernmental Conference of Envi. Educ. Tabilisi, U.S.S.R. 1977." Paris: Unesco. 1977.
- [١٢] سرحان، الدمرداش عبدالمجيد. المناهج المعاصرة. ط٤. الكويت: مكتبة الفلاح، ١٩٨٣م.
- [١٣] خلف، يحيى عطية سليمان. «دور مقرر الدراسات الاجتماعية للصف الرابع الابتدائي في تحقيق بعض أهداف التربية البيئية». المؤتمر العلمي الثالث: رؤى مستقبلية للمناهج في الوطن العربي. الإسكندرية (٨٤) أغسطس ١٩٩١م. الإسكندرية: الجمعية المصرية للمناهج وطرق التدريس، ١٩٩١م، ص ١٥٢٥-١٥٥١.
- [١٤] الكندري، عبدالله. البيئة والتنمية المستدامة. ط١. الكويت: جامعة الكويت، ١٩٩٢م.
- [١٥] درياس، سهير أنيس. «الدعي البيئي لدى طلاب كلية التربية». رسالة ماجستير غير منشورة

- قدمت إلى معهد الدراسات والبحوث البيئية، جامعة عين شمس، ١٩٨٩م.
- [١٦] مدني، إسماعيل، وعبدالجليل زنبيل. «الأثار البيئية للتلوث البحري في البحرين». مجلة دراسات الخليج والجزيرة العربية، جامعة الكويت، ع ٥٠ (أبريل ١٩٨٧م)، ص ١٧٣-٢٠٦.
- [١٧] مصلحي، فتحي. «تلوث الهواء بالمدينة السعودية». مجلة دراسات الخليج والجزيرة العربية، جامعة الكويت، الكويت، ع ٤٦ (أبريل ١٩٨٦م)، ص ١٤٩-١٩٧.
- [١٨] السليمان، سليمان سعد أحمد. اتجاهات تلاميذ المرحلة المتوسطة بمدنيتي الرياض والدمام نحو المشكلات البيئية بالمملكة العربية السعودية. الرياض: مركز البحوث التربوية، كلية التربية، جامعة الملك سعود، ١٤١٣هـ.
- [١٩] القين، عبدالبر. الجفاف في المملكة العربية السعودية. «حلقة الدراسات الصحراوية في المملكة العربية السعودية، مجالاتها والمهتمون بها. الرياض: مركز دراسات الصحراء، جامعة الملك سعود، ١٩٨٩م، ص ٦٩-٨١.
- [٢٠] شعث، بسام أحمد. «دراسة تأثير الرمال على المناطق الترفيهية بواحة الأحساء». حلقة الدراسات الصحراوية في المملكة العربية السعودية: مجالاتها والمهتمون بها. الرياض: مركز دراسات الصحراء، جامعة الملك سعود، ١٩٨٩م، ص ١٤٩-١٩٧.
- [٢١] أبو زنادة، عبدالعزيز. «الطرق والأساليب التكنولوجية في تنمية الحياة الفطرية في المملكة العربية السعودية». حلقة الدراسات الصحراوية في المملكة العربية السعودية: مجالاتها والمهتمون بها، مركز دراسات الصحراء. الرياض: جامعة الملك سعود، ١٩٨٩م، ص ١٦٨.
- [٢٢] عفيفي، أحمد. «تقويم أثر مناهج المرحلة الإعدادية على اتجاهات الطلاب نحو البيئة ومشكلاتها». رسالة ماجستير غير منشورة. القاهرة، كلية التربية، جامعة عين شمس، القاهرة، ١٩٨١م.
- [٢٣] شلبي، أحمد إبراهيم. «وضع برنامج لتنمية مفاهيم التربية البيئية في مناهج المواد الاجتماعية». رسالة دكتوراه غير منشورة، كلية التربية، جامعة عين شمس، القاهرة، ١٩٨١م.
- [٢٤] فرج، سامية مصطفى. «دور مناهج الكيمياء والأحياء في تحقيق أهداف التربية البيئية لدى طلاب المرحلة الثانوية بجمهورية مصر العربية». رسالة دكتوراه غير منشورة، جامعة المنصورة، ١٩٨١م.
- [٢٥] الدويري، حمد. «دور التربية في معالجة مشكلات البيئة». رسالة المعلم، م ٢٨، ع ١٤ (جمادي الأول ١٤٠٧هـ / كانون ثاني ١٩٨٧م)، ص ٦٥-٧١.
- [٢٦] صديق، صلاح صادق، ومحمد إبراهيم عطوة. «أثر استخدام منهج مستقل في التربية البيئية لدى طلاب كلية التربية». المؤتمر العلمي الثالث: رؤى مستقبلية للمناهج في الوطن العربي. الإسكندرية (٨٤) أغسطس ١٩٩١م. الإسكندرية: الجمعية المصرية للمناهج وطرق

- التدريس، ١٩٩١م، ج٢، ص ص ٧٩١-٨١٨.
- [٢٧] شلبي، أحمد إبراهيم. «أثر دراسة مقرر في التربية البيئية على اتجاهات طلاب كلية التربية، جامعة الملك سعود، فرع أبها». «المؤتمر العلمي الثاني: إعداد المعلم: التراكمات والتحديات». الإسكندرية (١٨-١٥) يوليو ١٩٩٠م، ج٣، ص ص ١٢٠١-١٢١٨.
- [٢٨] صباريني، محمد سعيد. «دراسة أثر مساق في التربية البيئية في اتجاهات الطلبة نحو البيئة». «دراسات (العلوم التربوية)، عمان، الأردن، ١٤، ع ٥ (رمضان ١٤٠٧هـ/آيار ١٩٨٧م)، ص ص ٢٦١-٢٨١.
- [٢٩] الشافعي، سنية محمد عبدالرحمن. «برنامج مقترح في التربية البيئية لطلاب كليات التربية». رسالة دكتوراه غير منشورة، كلية التربية، جامعة عين شمس، القاهرة، ١٩٩٠م.
- [٣٠] النجدي، أحمد عبدالرحمن. «أثر مقرر علوم البيئة على تنمية الاتجاهات نحو البيئة وتحصيل بعض المفاهيم البيئية لدى المعلمين أثناء الخدمة». «المؤتمر العلمي الثاني: إعداد المعلم: التراكمات والتحديات». الإسكندرية (١٨-١٥) يوليو ١٩٩٠م. الإسكندرية: الجمعية المصرية للمناهج وطرق التدريس، ١٩٩٠م، ج٣، ص ص ١٢١٩-١٢٥٠.
- [٣١] شهدة، السيد علي السيد. «مدى تضمين مناهج العلوم للأهداف المعرفية الخاصة بالتربية البيئية». «المؤتمر العلمي الثالث: رؤى مستقبلية للمناهج في الوطن العربي». الإسكندرية (٤-٨) أغسطس ١٩٩١م. الإسكندرية: الجمعية المصرية للمناهج وطرق التدريس، ١٩٩١م، ج١، ص ص ١٥٢٥-١٥٥١.
- [٣٢] المدحجي، أحمد علوان. «دراسة مقارنة لاتجاهات طلاب كليتي التربية والعلوم تجاه قضايا البيئة الطبيعية». مجلة كلية التربية، جامعة أسيوط، ع٧، م٢ (١٩٩١م)، ص ص ٧٠٢-٧٢٤.
- [٣٣] قناديلي، أحمد عبدالله. «أهمية التربية البيئية في المملكة العربية السعودية». رسالة ماجستير غير منشورة، كلية التربية، جامعة أم القرى، المملكة العربية السعودية، ١٩٨٦م.
- [٣٤] Miles, B.M. "A Study of Factors Affecting Environmental Awareness and Opinions of Thirteen College Curriculum Program Students." *Dissertation Abstracts International*, 32, A. No. 7-8. 1972.
- [٣٥] Sawan, A. Jones. "Environmental Education: A New Religion." *Journal of Environmental Education*, 1 (1977), 44-48.
- [٣٦] Wright L. Emmett. "The Continuing Need for Environmental Education." *Science Activities*, 20, No. 2 (1983), 1-13.
- [٣٧] Jaus Harold H. "The Development and Retention of Environmental Attitudes in Elementary School

Children. *Journal of Environmental Education*, 15, No. 3 (Spr. 1984).

Horsely A. Doyne. "A Comparision of American and Non-American Students. Attitudes on Issues [٣٨] of Physical Environment." *Journal of Environmental Education*, 15, No.3 (Spr. 1984).

Robert, C. and C. Lawrence. "The Nuclear Attitudes of Students in Pennsylvania." *School Science [٣٩] and Mathematics*, 86, No.8, (Dec. 1986), 635 - 39.

Simmons, Deborahle A. "The Teachers. Perspective of the Resident. Environmental Education Ex- [٤٠] perience." *Journal of Environmental Education*, 19, No.2 (1988), 35 - 42.

McKisson, Miki, and Linda MacRae-Campell, "The Future of Our Tropical Rainforests." *Our Only [٤١] Earth Series. A Curriculum for Global Problem Solving*. Tucson, Az: Zephyr Press, 1990.

Benedek, Andras, and Agnes, Kohl. "Environmental Education and Training in Hungary." *Training [٤٢] Discussion Paper*. Geneva: International Labour Office, (1991).

[٤٣] المملكة العربية السعودية، وزارة المعارف، الرياض. «المفكرة الإحصائية السنوية لمركز المعلومات . . . التوثيق التربوي»، ١٤ (١٤١٢هـ)، ص ١.

[٤٤] المملكة العربية السعودية، وزارة المعارف، التطوير التربوي. التقرير الإحصائي السنوي عن التوجيه التربوي. الرياض، ١٤١٢/١٤١٣هـ.

The Extent to Which High School Curriculum Deals with Environmental Education in Saudi Arabia

Mohammed A.M. Al-Daihan

*Assistant Professor, Department of Curriculum and Instruction,
College of Education, King Saud University,
Riyadh, Saudi Arabia*

Abstract. The main objective of this study was to explore the views of high school supervisors and teachers on how the high school curriculum deals with environmental education. A questionnaire was administered to 301 teachers and 125 supervisors to collect relevant data. The major findings of the study were as follows:

1. Environmental education was not given an appropriate place in the high school curriculum. The same result was true for the three domains: the cognitive, the affective and the psychomotor.
2. Opinions of the sample were in agreement concerning the extent to which secondary school curricula dealt with environmental education regardless of their position, academic degree, quality (educational/non educational) and nationality. But their views differed according to their years of experience concerning the cognitive domain only. They also differed with regard to the three domains according to their academic specialization.

Recommendations:

1. To increase the range of environmental education in secondary school curricula.
2. To conduct more studies regarding environmental education and its place in different curricula.

اتجاهات أعضاء هيئة التدريس بكلية التربية في جامعة الملك سعود نحو تقويم الممارسات التدريسية من قبل الطلبة

عبدالعزیز محمد البواردي

أستاذ مساعد، قسم المناهج وطرق التدريس، كلية التربية، جامعة الملك سعود،

الرياض، المملكة العربية السعودية

ملخص البحث . هدفت هذه الدراسة إلى تحديد وجهة نظر أعضاء هيئة التدريس والمحاضرين بكلية التربية بجامعة الملك سعود نحو تقويم فعاليات التدريس بالجامعة من قبل الطلاب . وقد تم في هذه الدراسة استطلاع آراء مجتمع الدراسة الكلي في جميع الأقسام بالكلية من خلال استبانة وزعت وأعيد منها ما مجموعه «٩٥» استبانة . وقد تم استخدام المتوسط الحسابي والوزن لكل فقرة والنسبة المئوية، والاختبار الإحصائي «ت» وتحليل التباين الأحادي في تحليل تقديرات أعضاء هيئة التدريس على فقرات الاستبانة البالغة ٤٣ فقرة .

وقد تم تحليل نتائج الإجابات للمجيبين في (٤٣) فقرة شملت معظم العوامل التي يمكن أن تؤثر في اتجاهات أعضاء هيئة التدريس نحو أسلوب تقويم الطلبة للممارسات التدريسية بالجامعة . وقد اتضح من التحليل أن معظم أعضاء هيئة التدريس ليس لهم اتجاه محدد أو جهة نظر معينة . كما حللت النتائج لمعرفة الفروق بين اتجاهات أعضاء هيئة التدريس نحو تقويم الطلاب للأستاذ الجامعي وبعض المتغيرات كالعمر، والرتب الأكاديمية، حيث لوحظ أنه لا توجد فروق ذات دلالة إحصائية تعزى إلى العمر، والخبرة في التدريس الجامعي، والخبرات الإدارية في عمادة الكلية أو رئاسة قسم من الأقسام الأكاديمية، بينما وجدت فروق ذات دلالة إحصائية تعزى إلى الجنسية، ومدة الخبرة في التدريس الجامعي، والمرتبة العلمية من حيث أستاذ، أو أستاذ مشارك، أو أستاذ مساعد، أو محاضر، وكذلك مصدر الشهادة، والخبرات في التقويم من قبل الطلاب أثناء الدراسة أو قبل الحصول على الشهادة، وبعد الحصول على الشهادة، وذلك أثناء فترة التدريس، كما وجدت فروق ذات دلالة إحصائية بين من يرغب في أن يقوم طلابه بتقويم فعاليات تدريسه وبين من لا يرغب في ذلك .

المقدمة

تعتبر الجامعات في أي عصر من العصور مجسدة للآمال والطموحات التي يتطلع ويسعى إليها المجتمع في ذلك العصر. وقد كان دور الجامعات في الماضي الحفاظ على التراث ونقله من جيل إلى جيل من خلال وظيفتها التعليمية التي تقوم على توصيل المعارف. ثم تطور هذا الدور إلى أبعد من توصيل المعلومات هذه، حيث أصبحت وظيفتها إلى جانب الوظيفة التعليمية هي خدمة المجتمع، والاستجابة لاحتياجاته بما تقدمه من دراسات، وما تقوم به من بحوث لخدمة المجتمع وتطوير إمكاناته، وذلك بما تضمه من كفاءات مؤهلة ومتخصصة في المجالات العلمية المختلفة، وبما يتوافر لديها من مرافق ومنشآت علمية تستخدم لخدمة العملية التعليمية.

وعلى ذلك أصبحت الجامعات بمفهومها الحديث مؤسسات تعليمية وعلمية وبحثية تتحمل الدور الأكبر والمسؤولية العظمى في القيام بتنشيط الحركة الفكرية والثقافية وريادة البحث العلمي في مختلف المجالات من علمية وأدبية وتقنية، وتشجيع الاكتشافات العلمية الحديثة، وإجراء البحوث العملية، وتنفيذ الدراسات الميدانية ذات العلاقة المباشرة بقضايا المجتمع وطموحاته.

ولكي تستمر الجامعات في تأدية هذا الدور والقيام بهذه المسؤولية، فعلاً ما نرى كثيراً من الجامعات المرموقة والتميزة تحرص على أن تقوم بشكل مستمر بعملية تقييمية هذا الدور من خلال تقييم الأداء الوظيفي لعضو هيئة التدريس، والتأكد من إنجازات أعضاء هيئة التدريس البحثية، وخدمة الجامعة والمجتمع، والعملية التدريسية. وتتفاوت التركيز على هذه الأدوار وفق فلسفة كل جامعة وأهدافها، ويعتبر التدريس من أبرز الأدوار في معظم الجامعات، إذ أن عضو هيئة التدريس يشكل الركن الأساسي في هذا الدور، والذي يسهم من خلاله إسهاماً فعالاً في سمعة الجامعة وتقدمها ونموها ومكانتها، حيث إن قيمة الجامعة ومكانتها تتحدد بمدى فعالية أعضاء هيئة التدريس فيها ومدى ما ينتجه الأعضاء فيها وينشرونه من أبحاث ودراسات وابتكارات تسهم في تطور المعرفة وإثراء الفكر الإنساني. وكثيراً ما تشير لوائح التقييم في الجامعات إلى التدريس كأحد الجوانب التي يتم بناء عليها تقييم أعضاء هيئة التدريس وترقيتهم وترفيعهم وإعطائهم العلاوات الدورية أو السنوية. وأسلوب التقييم القائم على التدريس قد يتبع أحياناً الأسلوب الكمي الذي يقوم على تقييم

التدريس كمياً وما يقابله من عدد المحاضرات الأسبوعية وهي العبء التدريسي لعضو هيئة التدريس ، وقد يتعدى ذلك إلى الأسلوب الكيفي الذي يقوم على تقويم القدرة والكفاءة التدريسية لعضو هيئة التدريس .

وقد عمدت كثير من الجامعات إلى تقويم الممارسات التدريسية كما أشار إلى ذلك عودة وصباريني [١، ص ٢٨] لغرضين أساسيين هما: اتخاذ القرارات من قبل المدرس بشأن الممارسات التدريسية لتحسينها، حيث تزود المدرس ببعض المعلومات التي توضح له مكانه ومركزه بالنسبة للعملية التدريسية، ويستطيع من خلالها مراجعة نفسه وأسلوبه بطريقة حية وحقيقية، وتحديد أهدافه ونشاطاته بانتظام، وتساعد على تلبية حاجات طلابه بطريقة منظمة وموضوعية وهادفة، والغرض الثاني اتخاذ القرارات من قبل المسؤولين بشأن المدرس من حيث الترقية والتثبيت والمكافآت أو تحديد المتفوقين في مجال التدريس .

وقد شاع اتباع أسلوب تقويم الممارسات التدريسية، وتحديد الكفاءات التدريسية من قبل الطلاب في كثير من الجامعات، وتعددت الدراسات في كثير من جوانبه . ومع تعدد هذه الدراسات فإنه مازالت مسألة تقويم الممارسات التدريسية من قبل الطلبة في مرحلة بين مؤيد ومعارض . وقد أعدت هذه الدراسة لمعرفة اتجاهات أعضاء هيئة التدريس نحو هذا الأسلوب وتحديد مدى تقبلهم لتقويم فعاليات التدريس بالمستوى الجامعي من قبل الطلبة .

مشكلة الدراسة

يعتبر الطالب هو الطرف الأول والرئيس المعني بعملية التدريس ، وكما يعتبر المصدر الطبيعي في معرفة فعاليات التدريس لمدرسه داخل الصف، وإعطاء وجهة نظر حقيقية وصادقة لما يتم داخل القاعة الدراسية في عملية التدريس، فإنه أنسب من يقوم بعملية التقويم لعضو هيئة التدريس وتحديد كفاءات التدريس التي يرى أنها متوافرة في مدرسه . ولكن هذا الطالب الذي سيقوم بتقويم هذه العملية قد لا تتوافر لديه القدرة والثقة التامة للقيام بهذه العملية، من هنا جاءت مشكلة الدراسة هذه والتي يمكن تحديدها في السؤالين التاليين :

١ - هل يعتقد عضو هيئة التدريس في كلية التربية بجامعة الملك سعود أن الطلاب لديهم المقدرة والثقة التامة في القيام بعملية تقويم الممارسات التدريسية وتحديد كفاءات التدريس لعضو هيئة التدريس ؟

٢ - مدى تأثير تقديرات أعضاء هيئة التدريس لمدى تقبلهم مشاركة الطلبة في عملية التقويم بمجموعة من المتغيرات وهي: السن، والجنسية، ومدة الخبرات التدريسية، ومصدرها، والخبرة في تقويم الطلاب لممارساته التدريسية، وتقويمه لممارسات مدرسيه أثناء دراسته، ومدى رغبته في أن يقوم طلابه بتقويم فعاليات تدريسه.

أهداف الدراسة

تهدف هذه الدراسة إلى التعرف على مدى تقبل أعضاء هيئة التدريس بكلية التربية بجامعة الملك سعود لمشاركة الطلبة في تقويم المقررات التدريسية، وتقويم ممارسات التدريس لعضو هيئة التدريس، ومدى إمكان تأثير بعض المتغيرات، كالمستوى الوظيفي أو الأكاديمي وسنوات الخبرة في التدريس والجنسية وغيرها من المتغيرات، على تغير وجهات النظر ومدى التقبل، حيث تهدف هذه الدراسة إلى تحديد جانبيين أساسيين كالتالي:

- ١ - تحديد اتجاهات أعضاء هيئة التدريس بكلية التربية في جامعة الملك سعود نحو أسلوب تقويم الممارسات التدريسية للأستاذ الجامعي من قبل الطلبة.
- ٢ - تحديد العلاقة بين هذه الاتجاهات نحو أسلوب تقويم الممارسات التدريسية للأستاذ الجامعي من قبل الطلبة وبين متغيرات العمر، والجنسية، والخبرة في التدريس ومصدرها، والمرتبة العلمية ومصدر الشهادة، والخبرات الإدارية، والخبرة في تقويم الأستاذ الجامعي قبل التخرج، والخبرة في تقويم الأستاذ الجامعي بعد التخرج، والرغبة في التقويم من قبل الطلبة ومعرفة ما إذا كان هناك أثر لهذه المتغيرات وتباين في الاتجاهات بين أعضاء هيئة التدريس.

حدود الدراسة

تقتصر هذه الدراسة على جمع المعلومات الكمية عن مدى تقبل أعضاء هيئة التدريس في الأقسام الأكاديمية الثانية بكلية التربية في جامعة الملك سعود لمشاركة الطلبة في عملية تقويم الممارسات التدريسية. وقد اقتصرت الدراسة على كلية التربية دون الكليات الأخرى نظراً لأن كلية التربية تعتبر من أكبر الكليات حجماً بالنسبة لأعضاء هيئة التدريس، كما أن وجود بعض المتغيرات التي يمكن أن تؤثر على تصميم الدراسة ونتائجها، مثل اختلاف نسبة

الرتب الأكاديمية (أستاذ، أستاذ مشارك، أستاذ مساعد) من كلية إلى أخرى مما يدعو إلى اختيار عينة متقاربة أو متجانسة في الخصائص أدى إلى قصر هذه الدراسة على عينة كلية التربية دون الكليات الأخرى.

طريقة الدراسة

تحتوي هذه الدراسة على جانبين أساسيين:

الجانب الأول: إطار نظري تحليلي يشمل استعراض الأهمية الكبيرة والاهتمام الواضح بتحديد كفاءة التدريس، والذي أدى إلى تعدد البحوث والدراسات حول مجال تقويم الممارسات التدريسية والنتائج المختلفة حول هذا الموضوع، وذلك تحت أربعة محاور رئيسة هي:

١) أساليب تحديد الكفاءات والممارسات الدالة على فعالية التدريس، وذلك لتعدد وجهاتها وتشعب جوانبها من حيث خصائص التدريس الجيد وصفات المدرس الفعال.

٢) الأساليب والطرق المتبعة والأطراف التي يمكن أن تشارك في عملية التقويم لهذه الكفاءات التدريسية.

٣) العوامل المؤثرة في تقويم الطلبة وأثر ذلك على الممارسات التدريسية.

٤) تجارب بعض الجامعات في استخدام أسلوب تقويم فعاليات التدريس لأعضاء هيئة التدريس من قبل الطلبة.

الجانب الثاني: جانب ميداني يحتوي على اتجاهات أعضاء هيئة التدريس والمحاضرين بكلية التربية بجامعة الملك سعود نحو تقويم الممارسات التدريسية للأستاذ الجامعي من قبل الطلاب.

أساليب تحديد الكفاءات التدريسية

هناك أسلوبان أساسيان للبحث عن معنى التدريس وتحديد كفاءاته هما:

أسلوب التحليل الفلسفي

أشار شفلر [٢، ص ٤-٥] في تعريفه للتدريس بأنه عملية موجهة يبذل فيها جهد لتحقيق أهداف معينة، وأن هذه العملية تشمل على ثلاثة أقطاب رئيسة: الأستاذ،

والطالب، والمادة والتي تحكمها مجتمعة علاقة وتفاعل منظم قائم على الهدف والقصد في تزويد الطالب بالمعلومات والاتجاهات. وتتمثل كفاءة التدريس في مدى تحقيق هدف المدرس من حيث توافر المادة العلمية لديه، وتنظيمها تنظيمًا منطقيًا والتخطيط المناسب لطريقة عرضها بالاستعانة بالأجهزة والإمكانات المساعدة لتوصيل المعرفة بسهولة ويسر، وتنمية الصلة مع الطلاب بما يزيد ويعزز ويشجع من اهتمامهم بالمادة، واستخدام أساليب التقويم الملائمة لدفع الطلاب نحو التحصيل المستمر، مع الأخذ في الاعتبار ظروف التعلم، وتوافر السمات الشخصية المناسبة في الأستاذ والطالب التي تنطوي عليها كفاءة التدريس.

وقد ذكر نشوان والشعوان [٣، ص ١٠٥] عدة تعريفات للكفاءات التعليمية، حيث أشارا إلى تعريف فريدريك كدونالد الذي حدد الكفاءات في مكونين هما: المكون المعرفي cognitive والمكون السلوكي behavioral. فالمكون المعرفي يتألف من مجموعة الإدراكات والمفاهيم والاجتهادات والقرارات التي تتصل بالكفاءة. أما المكون السلوكي، فيتألف من مجموعة الأعمال التي يمكن ملاحظتها. ويعتبر إتقان هذين المكونين والمهارات في توظيفها أساسًا لإنتاج المعلم الكفاء والفعال.

أسلوب التحليل العاملي

أسلوب التحليل العاملي هو الأسلوب الآخر للكشف عن العوامل الخاصة بكفاءة التدريس، وذلك باتباع أسلوب الكشف عن العوامل الخاصة بكفاءة التدريس بتطبيق التحليل العاملي المتبع في بحوث علم النفس التربوي بنوعيه المنطقي والإحصائي، والتي تعتمد على قوة الترابطات الداخلية بين أبعاد مقياس ما لكفاءة التدريس. وتتمثل في اتباع اختيار الفقرات والأبعاد المتضمنة للممارسات التدريسية التي شاع استعمالها منذ ظهور الاهتمام بتقويم التدريس الجامعي، وهي عبارة عن توجيه سؤال مفتوح للطلبة، وفي بعض الحالات للمدرسين، يطلب منهم ذكر ما يرونه ضروريًا من أبعاد هذه الممارسات، ومن ثم يتم تفرغ الإجابات بذكر الممارسات وتكرارها ومعرفة قوة الترابطات الداخلية بين الأبعاد، وبالتالي اختيار الأبعاد والفقرات الأكثر تكرارًا.

وقد ذكر توك [٤، ص ٣٨٠] أن جريقر Greager وبندينق Bending قد حددا في

مقياس التقدير المتدرج لجامعة بيردو عاملين أساسيين: العامل الأول وهو عامل العلاقات الطيبة مع الطلاب الذي اشتمل على الأبعاد التالية: الاتجاهات المتعاطفة مع الطلاب، والعدل في إعطاء الدرجات. أما العامل الثاني فهو عامل الانطباع والأثر المهني، ويشتمل على الأبعاد التالية: الاعتماد على الذات والثقة بها، وعرض المادة الدراسية، والاهتمام في الموضوع الدراسي.

ومن الدراسات أيضا التي بحثت في التكوين العامي لتقويم الممارسات التدريسية دراسة دشباندي ورفيقيه [٥، ص ص ٣٠٠-٣٠٢]، حيث أشاروا إلى خمسة عوامل هي: عامل التنظيم للمادة التدريسية، وعامل الدافعية، وعامل علاقة المدرس بالطلبة، وعامل القراءات والاختبارات، وعامل وضوح طريقة التقويم. ودراسة مارش ورفيقيه [٦، ص ص ٧٦-٧٨] حيث أشار فيها إلى مجموعة من العوامل هي: التغطية للمحتوى، والتنظيم في المحاضرة، والتعامل الجماعي، والتعامل الفردي، والحماس والدافعية، والرضاء عن نواتج التعليم. ودراسة أردل وموري [٧، ص ١٠] التي أشارا فيها إلى أربعة عشر (١٤) عاملاً، ثمانية منها أساسية تشمل الممارسات التدريسية التي أشار إليها الطلبة في جامعة غرب أونتاريو والباقي عادية لم تحظ بالاهتمام.

ودراسة عودة وصباريني [١، ص ٣١] التي حددا فيها أربعة عوامل أساسية استخرجت من ستين فقرة هي:

١ - عامل التقبل والجو النفسي، وهو يمثل بعض الممارسات التي يقوم بها المدرس ومن أمثلته: يثير دافعية الطلبة بالاهتمام بالمقرر، يتعامل مع الطلبة بوضوح، يتفهم حاجات الطلبة ومشاعرهم، ويتابع الحضور والغياب في المحاضرة.

٢ - عامل التخطيط للتدريس، ومن أمثلته: يعد خطة للمقرر ويطلع الطلبة عليها، ويتضمن خطة المقرر نشاطات مختلفة تلبي الرغبات والقدرات المختلفة للطلبة، ويتعرف في بداية الفصل على الخلفية السابقة للطلبة.

٣ - عامل التدريس والتفاعل الصففي، ومن أمثلته: يستعد المدرس لمحاضرتة، ويقدم مادة المحاضرة بطريقة منظمة، ويستغل وقت المحاضرة بفعالية، ويحاول جعل المحاضرة مشوقة.

٤ - عامل التقويم الصففي، ومن أمثلته: يضع الأسئلة التي ترتفع بالمستوى العقلي

للطلبة إلى مستوى أعلى من مستوى الحفظ، ويبدى عناية واهتماماً في إعداد الامتحانات، ويناقد أسئلة الامتحانات مع الطلبة.

وقد أسفرت عن دراسات التحليل العاملي هذه التي جرت في جامعات عديدة من قبل عدد من الباحثين تحديد خمسة عوامل أو أبعاد أساسية بشكل متكرر ومستمر في وصف كفاءة التدريس وهي:

- ١ - عامل التواد والعلاقة الإيجابية المتبادلة مع الطلاب وتوافر جو الصداقة والمحبة.
- ٢ - عامل المهارة والجدارة في التدريس والمتمثل في التنظيم المنطقي للمادة المعروضة وعرضها بصورة مترابطة منسقة.
- ٣ - عامل بناء المادة الدراسية وما تشتمل عليه من تنظيم المادة ووضوحها.
- ٤ - عامل التفاعل بين المعلم والمدرس.
- ٥ - عامل التحمس والعمل المتواصل.

الطرق الشائعة لتقويم كفاءة التدريس

لقد اهتمت معظم الجامعات بالعملية التدريسية لأهميتها واعتبارها من أبرز الأدوار في معظم الجامعات، حيث أصبح التدريس أحد الجوانب التي يتم بناء عليها تقويم أعضاء هيئة التدريس وترقيتهم وإعطاؤهم العلاوات الدورية والسنوية. وقد اهتمت نتيجة لذلك معظم الجامعات باتباع أساليب مختلفة، وتطوير أدوات متنوعة للكشف عن جوانب الضعف في الممارسات التدريسية، وبالتالي مراجعتها من قبل المدرس لتحديد جوانب القوة وتعزيزها وجوانب الضعف ومعالجتها.

وقد أشارت كثير من الدراسات إلى أن استخدام طريقة واحدة في تقويم الأداء التدريسي لا يحقق الموضوعية للحكم على كفاءة عضو هيئة التدريس، حيث استخدمت طرق وأساليب متعددة للتوصل إلى أحكام أكثر مصداقية فيما يتعلق بفعالية عضو هيئة التدريس، مثل آراء الطلبة وآراء زملاء العمل، والتقويم الذاتي، وتقويم رئيس القسم والعميد، بالإضافة إلى عدد الأبحاث الأكاديمية المنجزة والمنشورة وغيرها من الطرق المتبعة لتقويم كفاءات عضو هيئة التدريس بالجامعة [٨، ص ص ٤٧-٤٨؛ ٩، ص ٢٢٦].

وقد أجرى بريان [١٠، ص ص ٢٠٠-٢٠٢] دراسة مسحية شملت (٣٠٧) جامعات

من جامعات الولايات المتحدة الأمريكية، ووجد أن (٤٩٪) منها فقط تلجأ إلى طريقة أو أخرى في تقويم عمل الأستاذ الجامعي. أما أوستن ولي [١١، ص ١٠٠] فقد درسا (١٣٥٠) جامعة وكلية أمريكية دراسة مسحية للتعرف على الأساليب المتبعة للتقويم في تلك الجامعات والكليات، وقد توصلنا إلى أن أسلوب تقويم الطلاب للأستاذ الجامعي يحظى باهتمام بالغ قياساً بالأساليب الأخرى، كتقويم رئيس القسم والعميد وآراء الزملاء من أعضاء هيئة التدريس، والتقويم الذاتي، والأبحاث الأكاديمية، والنشر، وغيرها من الأساليب المتبعة لتقويم كفاءات عضو هيئة التدريس بالجامعة. وفيما يلي عرض موجز لأهم هذه الطرق والأساليب المتبعة في تقويم الأداء التدريسي للأستاذ الجامعي وبعض الدراسات السابقة ذات العلاقة المباشرة بتقويم الأداء التدريسي لأعضاء هيئة التدريس.

تقويم الطلاب Students' Rating

يعتبر تقويم الطلبة لمدرسيهم من أكثر أساليب التقويم شيوعاً، حيث يرى الكثير أن للطلبة الحق في المشاركة في عملية التقويم لفعالية الممارسات التدريسية لمدرسيهم ماداموا هم المعنيون مباشرة في عملية التعليم. وهذا الأسلوب يمكن أن يتم من خلال آراء الطلاب بناء على استمارة مخصصة لجمع المعلومات قد يكون أعضاها القسم أو الكلية أو الجامعة بعناية لهذا الهدف، توزع على الطلاب في نهاية كل فصل دراسي. وعلى الرغم من أن هذا الأسلوب يعتبر من أكثر الأساليب شيوعاً في تقويم الأستاذ الجامعي، إلا أن هناك بعض التساؤلات التي تثار كثيراً من قبل الباحثين في هذا الموضوع ولعل من أبرز هذه التساؤلات، التساؤل حول مدى اقتناع أعضاء هيئة التدريس بقدرة طلابهم على إدراك ومشاهدة جوانب الضعف والقوة في الممارسات التدريسية، وعزلها عن بعضها وعن العوامل الخارجية عند التقويم، ومدى الإسهام الفعلي لتقويم الطلاب في تطوير كفاءات التدريس لدى أستاذ الجامعة وتحسينها.

وقد ذكر تروق [١٢، ص ٥] أن الدراسات في هذا الموضوع قد أجريت تحت مجالات عدة، وتناولت علاقات عديدة وأبعاداً كثيرة ومختلفة، وتعرضت لبعض من العوامل الكثيرة التي تؤثر في عملية تقويم التدريس من قبل الطلاب في الجامعات، حيث أشار إلى أن معظم هذه الدراسات التي أجريت في هذا المجال ركزت على الجوانب الأساسية التالية:

١ - دراسة العلاقة بين تقديرات الطلاب لمدرسيهم وخصائص أعضاء هيئة التدريس الديموقرافية، كالجنس وسنوات الخبرة في التدريس، والمستوى الأكاديمي وبعض العوامل الشخصية.

٢ - دراسة العلاقة بين تقديرات الطلاب لمدرسيهم وبعض خصائص الطلاب الديموقرافية كالجنس والتخصص في الجامعة والمستوى الأكاديمي.

٣ - دراسة العلاقة بين تقديرات الطلاب لمدرسيهم والتفاعل القائم بين أعضاء هيئة التدريس والطلاب.

٤ - دراسة العلاقة بين تقديرات الطلاب لمدرسيهم وتحصيل الطلاب الدراسي.

٥ - دراسات حول اختيار فقرات استمارات التقويم ومعايير صياغة فقراتها.

٦ - دراسات حول الكشف عن دلالة الصدق والثبات لاستمارات التقويم وأدواته.

٧ - دراسات حول اتجاهات الطلبة والمدرسين نحو عملية التقويم نفسها.

٨ - دراسات حول بعض العوامل ذات العلاقة المباشرة بفعاليات التدريس وتقييم

الطلبة لها مثل النضج، والعلامات، والعلاقات، وعوامل أخرى ليست ذات علاقة بفعاليات التدريس كعدد الطلبة في الشعبة، والعبء الدراسي للطلاب، ومعدله التراكمي، ومستوى انقراض وغيرها من العوامل ذات العلاقة غير المباشرة بفعاليات التدريس.

وقد قامت كثير من الدراسات بتحديد مشكلات الاتجاهات وبتقصي مشكلات

الصدق والثبات لتقديرات الطلاب للممارسات التدريسية بأدوات التقويم المعدة لهذا

الغرض وأثر نتائج هذا التقويم على الممارسات التدريسية، حيث أشار كثير منها في هذا

المجال إلى عوامل متعددة بعضها ذات علاقة بالممارسات التدريسية، وبعضها الآخر ليست

ذات علاقة بفعاليات التدريس. ومن الدراسات التي أشارت إلى بعض العوامل ذات

العلاقة بالممارسات التدريسية والتي تؤدي إلى الخفض من دلالة الصدق والثبات، وتؤدي إلى

جعل المدرسين لا يتحمسون إلى إشراك طلبتهم في عملية التقويم ما أشار إليه ريتش Ritch

[١٣، ص ٢٠] وكذلك ماكمارتين وريتش Ritch and Macmartain [١٤، ص ١٢٠] إلى أن

المعارضين لإشراك الطلبة في عملية التقويم يعتقدون أنه لا يتوافر لدى الطلبة النضج والخبرة

للقيام بهذه المهمة، كما أشار كوستن Constin [١٥، ص ٥١٩] إلى أن تقويم الطلاب

للممارسات التدريسية يتأثر بالعلامات المتوقعة، حيث وجدو أن المدرسين المتشددین في

العلامات يحصلون على تقديرات منخفضة. وقد تبين أن الطلاب الأعلى تحصيلًا هم الذين شعروا بفائدة التقويم وقدروا الممارسات التدريسية في المقررات التي قاموا بتقويمها بدرجة أعلى. وقد أجريت كثير من الدراسات لمعرفة مدى تأثير عملية التقويم من قبل الطلاب بالعوامل التي ليس لها علاقة بفعاليت التدريس مثل: عدد الطلبة في الشعبة، والعبء الدراسي لمجموعة الطلبة، والمعدل التراكمي للطلاب، ومستوى المقرر. وبالرغم من الاعتقاد السائد بأن هذه العوامل التي ليس لها علاقة بفعاليت التدريس قد تؤثر على عملية التقويم من قبل الطلاب، إلا أن بعض الدراسات مثل دراسة مارش [١٦، ص ٨٧] ودراسة مكيشي Mackeachie [١٧، ص ٧٠]، ودراسة مارش March وآخرين [٦، ص ٧٨] أشارت إلى ضعف العلاقة بين هذه العوامل وتقديرات الطلاب في التقويم للممارسات التدريسية.

وعلى الرغم من التساؤلات العديدة والتحفظات الكثيرة التي أثبتت حول أسلوب تقويم الطلاب للأداء التدريسي لأستاذ الجامعة، وعدم وجود اتفاق تام على معايير محددة للتدريس يتم بناء عليها أسلوب التقويم، وعدم توافر مستوى من التضج اللازم الذي يمكن الطالب من النظرة الموضوعية والقدرة على إعطاء الحكم على فعاليت التدريس بشكل دقيق، إلا أنه لا يزال لهذا النوع من التقويم أهمية وقيمة كبيرة. نظرًا لأن الطالب الجامعي يعتبر العنصر المباشر للتعامل مع فعاليت التدريس في قاعة الدرس بالجامعة، حيث إنه يشكل أحد أهم العناصر في العملية التعليمية، وأنه نتيجة لذلك لا يمكن الاستغناء عن رأيه. وكذلك على الرغم من عدم وجود تعريف محدد للتدريس إلا أنه يوجد له دلائل ومؤشرات مثل طريقة التدريس الجيدة والمتبعة من قبل المدرس ومدى حماس المدرس للمادة، وطريقة تنظيمه وعرضه لها والتي يمكن أن يكون للطالب حكم محدد على وضعها ومستواها، ومستوى محدد من الرضى عنها والذي يمكن أن يعتبر من أقرب الطرق للتعرف على هذه الدلائل والمؤشرات لكفاءة التدريس وجودته وفعاليت [٩، ص ٢٥٥].

أسلوب التقويم من قبل رئيس القسم أو العميد

يعتبر تقويم رئيس القسم وعميد الكلية لعضو هيئة التدريس من الأمور المهمة، وذلك لأن العميد هو المسؤول الأول، ورئيس القسم هو الرئيس المباشر لأعضاء هيئة

التدريس . ومن المفروض أن يكون عميد الكلية ورئيس القسم على علم ودراية بمستوى عضو هيئة التدريس وكفاءته ونشاطه ومدى تعاونه مع زملائه في العمل ومدى تفانيه في خدمة الجامعة والمجتمع ، وذلك من أجل تحقيق موضوعية أفضل تساعد على اتخاذ قرارات صائبة فيما يتعلق بالوضع الوظيفي لعضو هيئة التدريس كالترقية ، والتثبيت ، ومنح العلاوة التشجيعية وغيرها من الأمور ذات العلاقة بالجانب الإداري .

وتعتبر الزيارة داخل قاعة الدرس إحدى الطرق التي يتبعها المسؤولون كرئيس القسم وعميد الكلية ، ولو أن هذه الطريقة غير شائعة ، إلا أن بعض الجامعات كجامعة مشقن [١٨ ، ص ١٥٤] تتبعها في بعض الأقسام . ويرى بعض الدارسين عدم الاعتماد على تقرير رئيس القسم أو عميد الكلية منفرداً في تقييم عضو هيئة التدريس ، لأنه قد يكون في بعض الأحيان مبنياً على الانطباع الشخصي أو حديث الزملاء عن عضو هيئة التدريس ، وقد يستند في أحيان أخرى على القدرة الفعلية للمدرس في إلقاء المحاضرات الدراسية فقط ويرون ضرورة الجمع بين تقييم العميد ورئيس القسم وأنواع وطرق أخرى من التقييم مثل تقييم الطلاب ، والزملاء ، والتقييم الذاتي وذلك لتحقيق نسبة كبيرة من الموضوعية في التقييم .

وقد أشارت دراسات عديدة إلى طرق تقييم عميد الكلية ورئيس القسم لأعضاء هيئة التدريس ، منها دراسة أجريت على تسعين رئيس قسم في بعض الجامعات الأمريكية في الفترة من ١٩٨٤ - ١٩٨٧م والتي أظهرت أن رؤساء الأقسام يقومون بالأداء التدريسي بعدة طرق بما فيها تقييم الطلاب ، وتقييم الزملاء ، والتقييم الذاتي في بعض الأحيان [١٩ ، ص ٥-٦] . ودراسة سلند [٢٠ ، ص ٦٥] التي قام فيها باستطلاع آراء (٤٩١) عميداً أكاديمياً في جميع الكليات الأدبية المعترف بها في الولايات المتحدة الأمريكية ، وذلك بهدف التعرف بالتفصيل على تقييمهم للأداء العام لأعضاء هيئات التدريس في كلياتهم وبشكل خاص عملية التدريس . وكذلك دراسة الشبتي وزميله [٢١ ، ص ٤٢٧] التي درسا فيها وجهات النظر لعمداء ورؤساء الأقسام في أربع جامعات من جامعات المملكة العربية السعودية للطرق والأساليب المستخدمة في تقييم الأداء التدريسي والبحثي وخدمة المجتمع ومدى أهمية استخدامها من وجهة نظرهم ، حيث أشارت نتيجة الدراسة إلى ضرورة تقييم

الأداء التدريسي باستخدام طرق عدة كتقويم الطلاب، والزملاء، والتقويم الذاتي، وتقويم رئيس القسم .

أسلوب التقويم الذاتي وتقويم المدرسين لبعضهم

ومن الأساليب الأقل استعمالاً من أسلوب تقويم الطلاب للأستاذ الجامعي أسلوب تقويم الزملاء لبعضهم البعض، حيث يتم ذلك من خلال قيام زميل من أعضاء هيئة التدريس له مكانة علمية، ويتميز بخبرة واسعة في حقل التدريس ومهارة جيدة في أخذ الملاحظات بزيارة لزميل آخر في الفصل أثناء المحاضرة .

وعلى الرغم من أن هذه الطريقة قد تكون فعالة ومجدية في بعض الحالات، خصوصاً إذا جاءت البادرة من عضو هيئة التدريس نفسه وكان لديه الاستعداد للتغيير والرغبة في التطوير والتحسين لعملية تدريسه، وتوجد بينه وبين زميله الثقة والصراحة، إلا أن هذا الأسلوب، وكما أشار إلى ذلك سنتر [٢٢ ، ص ١] بعد عدة دراسات يعتبر أقل ثباتاً ودقة من أسلوب تقويم الطلاب، وذلك لما قد يحصل من تبادل تقديم المجاملات والخدمات بعضهم لبعض، ولما قد يسببه من بعض الحساسيات والآثار السلبية في علاقات أعضاء هيئة التدريس ببعضهم البعض . ولذلك يرى بعض الباحثين أن هذا الأسلوب يمكن الاعتماد عليه والاستفادة منه فقط كمصدر للمعلومات بجانب ما يتم في أساليب التقويم الأخرى كأسلوب تقويم الطلاب وتقويم رؤساء الأقسام .

ويعتبر أسلوب التقويم الذاتي أيضاً مشابهاً لأسلوب التقويم من قبل الزملاء من حيث الفعالية والجودة . وتتمثل طريقة تطبيق هذا الأسلوب في أن يقوم عضو هيئة التدريس نفسه وبمبادرة منه في تقويم فعاليات تدريسه بذاته داخل الفصل، وذلك باستخدام نموذج خاص لهذا الغرض قد يكون شبيهاً أو مطابقاً أحياناً لنماذج تقويم الطلاب . وقد تكون هذه الطريقة ناجحة إلى حد ما في تطوير أستاذ الجامعة ومن أكثر أساليب التقويم قبولاً في الأوساط الجامعية، وذلك نظراً لما تتميز به من السرية والخصوصية التي جعلتها تستخدم بشكل كبير كمؤشر يستعين به عضو هيئة التدريس لتطوير نفسه في مجال التدريس، إلا أن هذا الأسلوب في بعض الحالات قد يكون له جوانب سلبية، كأن يعتقد من يستخدم هذا الأسلوب في بعض الأحيان أنه وصل في تدريسه إلى الكمال، وبذلك يفسد هدف التقويم ويعوق تحسين عملية التدريس .

العوامل المؤثرة في تقويم الطلبة للممارسات التدريسية

تعدد المصادر التي يمكن أن تؤثر في تقويم الطلاب للممارسات التدريسية لأستاذ الجامعة وتداخلها، ولا يمكن معالجة هذه العوامل ومناقشتها بسهولة نظراً لتداخلها وتداخلها وذلك لأن بعضها يتعلق بعضو هيئة التدريس، وبعضها بالطالب والبعض الآخر بإدارة العمل بالجامعة أو بقضية التقويم ذاتها بجميع جوانبها.

وقد أشارت بعض الدراسات ومنها دراسة أليموني وهكسندر Alemoni and Hexner [٢٣، ص ٦٩] المسحية التي شملت خمسين دراسة بحثت في العلاقة بين العلامات وتقويم الطلبة لعضو هيئة التدريس، حيث أشارا فيها إلى أن نسبة ٤٤٪ من الدراسات كشفت عن وجود علاقة ذات دلالة إحصائية بين العلامات التي عليها الطلبة في المقررات وتقويمهم لمدرسيهم في هذه المقررات، كما أشارت هذه الدراسة إلى عدم وجود أثر لمستوى الطالب الأكاديمي على تقويم المدرسين في هذه المقررات.

وقد وجد مكيشي Mckeachie [١٧، ص ٧٢] في دراسته أن الطلاب الذين تفوقوا في امتحان التفكير النقدي قد قوّموا مدرسيهم بشكل أحسن من أولئك الطلاب الذين حصلوا على علامات منخفضة في امتحان التفكير النقدي، كما أشار توك [٤، ص ٤٣] إلى أن جونز ورفاقه Jones, Nini and Perry قد وجدوا في دراستهم أن توقعات الطلاب لسلوك المدرس تؤثر في تقويم الطلاب له، حيث أشارت النتائج إلى أن الطلاب الذين لديهم توقعات إيجابية يقومون بمدرسيهم أعلى من تقويم الطلاب الذين لديهم توقعات سلبية لمدرسيهم. كما يرى توك أن تقويم الطلاب لمدرسيهم يتأثر بعدد من العوامل الشخصية لديهم، إلا أنه يمكن الوصول إلى نتائج قاطعة في هذا الخصوص في هذه المرحلة من الدراسات [٤، ص ٤٣]. وقد أشارت بعض الدراسات إلى أن تقويم الطلبة للممارسات التدريسية لعضو هيئة التدريس بالجامعة يتأثر ببعض العوامل الشخصية، ولكن بعض الدراسات الأخرى أشارت إلى أن تقويم الطلاب للممارسات التدريسية يتميز بدرجة معقولة من الثبات وعدم تأثره بالعوامل الشخصية [١٥، ص ٥٢٠].

وقد أجريت دراسات عديدة حول القضايا المتعلقة بعضو هيئة التدريس وأثرها في تقويم الطلاب لمدرسيهم، فقد بينت بعض الدراسات أن شعبية المعلم الجامعي ومقدار إنتاجه العلمي ليس بينها علاقة وتقديرات الطلاب لفعاليتهم لمدرسيهم الذين يقومون

بتقويمهم . ومن العوامل ذات العلاقة بعضو هيئة التدريس والمؤثرة في تقويم الطلبة لهم الخبرة في التدريس والمرتبة الأكاديمية ، حيث أشارت دراسة ريدير Rayder [٢٤ ، ص ١١٠] إلى وجود علاقة سلبية ضعيفة بين الخبرة في التدريس الجامعي وتقديرات الطلبة لهم ، كما أشارت دراسة Elmore and Pohlman [٢٥ ، ص ١٩٥] ودراسة Gray and Brandenburg [٢٦ ، ص ١٦٠] إلى وجود علاقة ضعيفة بين المرتبة العلمية لأعضاء هيئة التدريس وتقويم الطلبة لهم في المقررات التي يقومون بتدريسها .

أثر تقويم الطلاب على الممارسات التدريسية

تشير بعض الدراسات إلى أن تقويم الطلاب للممارسات التدريسية ليس هدفاً بحد ذاته ، فقد أشارت بعض الدراسات مثل دراسة جري ورفيقه Gray and Brandenburg [٢٦ ، ص ١٦٢] ودراسة إركسون ورفيقه Erickson and Erickson [٢٧ ، ص ٦٧٥] إلى أن تقويم الطلبة لمدرسيهم ينعكس إيجاباً على الممارسات التدريسية ، وأن هذا التقويم أدى إلى تحسين تقديرات الطلبة لحوالي ٨٥٪ من أعضاء هيئة التدريس الذين أعطوا تغذية راجعة من تقويم الطلبة لهم في فصول سابقة ، كما أشارت إلى وجود علاقة خطية في تقديرات الطلبة لممارساتهم التدريسية في فصول متعاقبة ، ولكن بعض الدراسات مثل دراسة مكارتن ورش McMartin [٢٨ ، ص ١٤١] أشارت إلى أن تقديرات الطلبة تعبر عن شعبية عضو هيئة التدريس أكثر مما تعبر عن الكفاءات التعليمية ، كما أنها انطباعات عامة ينقصها التحديد والموضوعية بمعنى أن هناك شكاً في قدرة الطلبة على التفكير الناقد التي تتطلبها عملية التقويم ، كما أشارت دراسة جونز Gones [٢٩ ، ص ٥٥٦] إلى أن تقويم الطلبة يتأثر كثيراً بالشخصية العامة ذات الصلة الوثيقة بالعملية التدريسية .

وعلى الرغم من التذبذب في القبول أو الرفض لأسلوب وعملية تقويم ممارسات وكفاءات التدريس لعضو هيئة التدريس بالجامعات من قبل الطلاب ، إلا أنه كما أشار إلى ذلك توك [٤ ، ص ٤٠] يتم بشكل واسع الانتشار في الجامعات العالمية ، وأنه على الرغم من معارضة البعض له إلا أنه قد أدى إلى بعض التحسن لاسيما من قبل أعضاء هيئة التدريس الذين يطبقون هذا النوع من التقويم لأول مرة وأعطى بعض الفوائد الأساسية ، سواء كان ذلك على المستوى الإداري أو المستوى الأكاديمي [٣٠ ، ص ٩٦-١٠٠] .

اهتمام الجامعات بإشراك الطلبة في عملية التقويم

تتميز تجارب الجامعات وخصوصاً الجامعات العربية في استخدام أسلوب تقويم فعاليات التدريس لأعضاء هيئة التدريس من قبل الطلبة بالتفاوت. ففي مراجعة الدراسات حول اهتمام الجامعات العربية والعالمية بعملية تقويم الطلاب لأعضاء هيئة التدريس، لوحظت محاولات ودراسات عديدة في بعض الجامعات العربية والعالمية لدراسة وتطبيق نظام تقويم الطلاب لأعضاء هيئة التدريس. فتعتبر البداية الحقيقية الأولى لأسلوب تقويم الطلاب للأستاذ في مؤسسات التعليم العالي في حدود عام ١٩٢٤م في كل من جامعة هارفرد وجامعة واشنطن [٣١، ص ٣٦]. وقد أشار عودة [٣٢، ص ١٣٧] إلى أن بعض الدراسات حاولت متابعة مدى اهتمام الجامعات بإشراك الطلبة في عملية التقويم لأعضاء هيئة التدريس، حيث ذكر أن دراسة أجريت على (٥٨٤) كلية وجامعة أظهرت أن أعضاء هيئة التدريس فيها يبدون اهتماماً عالياً بتقديرات الطلبة. وأن دراسة أخرى أشارت إلى أن (٩٥) بالمئة من الجامعات في الولايات المتحدة الأمريكية تستخدم تقديرات الطلبة في تقويم المقررات الدراسية، وتعزو ذلك إلى تزايد القناعات بتوفير درجات مقبولة من الصدق في هذه التقديرات.

وقد أشار خصاونة إلى أن الجامعات الأمريكية شهدت منذ منتصف الستينات حركة طلابية نشيطة أدت إلى الاهتمام بآراء الطلاب كأحد العناصر الرئيسة وكمصدر رئيس للمعلومات في تقويم الأداء العام والأداء التعليمي لعضو هيئة التدريس، كما أشار إلى أن عملية التقويم لأعضاء هيئة التدريس من قبل الطلبة بدأت حديثاً في الجامعة الأردنية، حيث قام بدراسة عام ١٩٧٧م لمعرفة اتجاهات مدرسي الجامعة الأردنية نحو الطرق المختلفة المستخدمة في تقويم المدرس الجامعي مع التركيز على تقويم الطلاب المنظم، حيث توصل إلى أن مدرسي الجامعة الأردنية يفضلون أن يتبع معهم أكثر من مصدر لجمع المعلومات عن نشاطهم في الجامعة وقد فضلوا على التوالي: الأبحاث الأكاديمية والنشر، وآراء الخريجين، وتقديرات الطلبة النظامية، وسجل خدمة المجتمع [٣٣، ص ٤٩].

وقد أقر في جامعة الملك سعود بالمملكة العربية السعودية عام ١٤٠٣هـ نظام تقويم الطلبة لكفاءة التدريس لأعضاء هيئة التدريس في جميع الكليات والمعاهد التابعة لها، ولكن هذه المحاولة لم تكتمل، ولم تلق الحماس الكافي، خصوصاً وأن هذا النظام قد أقر منذ عشر

سنوات تقريباً إلا أن الأسباب ومعوقات التطبيق مازالت غير معروفة وواضحة. وقد قامت فرحات [٣٤، ص ٤] بدراسة تحليلية لهذا النظام لتقصي سبب إخفاقه، والصعوبات، والعقبات التي اعترت تطبيق هذا النظام، والذي يعتبر إحدى القضايا المهمة في التعليم العالي والواردة في خطة التنمية الخمسية والتي تقضي بأهمية إيجاد معايير دقيقة لتقويم أداء أعضاء هيئة التدريس في مؤسسات التعليم العالي.

وقد بدأت محاولة مشابهة لتلك في جامعة الملك عبدالعزيز بجدة بالمملكة العربية السعودية لتقصي نظام تقويم الكفاءات التدريسية لأعضاء هيئة التدريس بدراسة تم فيها أخذ آراء كبار المسؤولين في قسم الطالبات وآراء بعض المسؤولين في قسم الطلاب بتقويم هيئة التدريس من قبل الطلبة نتج عنها مراجعة معايير أداة قياس لتقويم هيئة التدريس. وقد تم عن هذه المراجعة تطوير أداة قياس الممارسات التدريسية لأعضاء هيئة التدريس بما يناسب رسالة وأهداف جامعة الملك عبدالعزيز [٣٥، ص ٢٠٣].

وقد قام صافي وميلر بدراسة لتقويم الطلبة للمدرسين والمقررات الأكاديمية في جامعة الكويت، حيث قاما بتطوير نظام تقويم الطلاب للممارسات التدريسية، وذلك بمساعدة لجنة تتكون من ستة مندوبين من الأساتذة المهتمين بالتقويم من الكليات الست بالجامعة لتطوير استمارة تقويم تتكون من إحدى وعشرين فقرة. وقاما بتطبيقها على مجموعة من الطلاب في عدد من المقررات الدراسية في أربعة فصول دراسية متتالية خلال عامين دراسيين ١٩٨٣ - ١٩٨٥ م. وقد قاما بمقارنة نتائج التقويم هذا في ست كليات من كليات جامعة الكويت، حيث أظهرت النتائج أن أحسن نتائج التقويم كان في كلية التربية وأن نتائج التقويم في كلية الطب جاءت في المؤخرة؛ وقد عزي الباحثون هذا الاختلاف إلى عوامل منها طبيعة المقررات الدراسية بكلية الطب واللغة المستعملة في التدريس حيث في كلية الطب معظم المحاضرات تقدم باللغة الإنجليزية، بينما في كلية التربية جميع المحاضرات تقدم باللغة العربية، وقد استنتجوا من دراستهم هذه ضرورة إقناع ومشاركة كل من الطالب وعضو هيئة التدريس في عملية التقويم حتى يسهل عملية تقبلهم لأسلوب التقويم [٣٦، ص ١٩-٢٣].

أما في الإمارات العربية المتحدة، فقد قام نبراوي وبحي بدراسة ميدانية لاتجاهات طلبة الجامعة وأساتذتها نحو طرق التدريس للمقررات الدراسية، حيث أشارت نتائج

دراستهم إلى ضرورة الإخلاص في العمل والحماس في تأدية العمل ، والتجاوب مع رغبات الطلاب [٣٧ ، ص ص ٦٤-٦٦].

وأخيراً يمكن الإشارة هنا إلى أن هذه الجامعات التي أشير إليها في الدراسات السابقة ليست هي فقط الجامعات التي أجريت فيها بعض الدراسات ذات العلاقة بتقويم الطلاب للممارسات التدريسية للأستاذ الجامعي أو أظهرت وأبدت اهتماماً بإشراك الطلبة في عملية التقويم ، وإنما هناك جامعات أخرى لم يرد ذكرها مع هذه الدراسات ولم يتعرض لها الباحث ولكن هذا ما أتيج للباحث الاطلاع عليه وما استطاع الباحث معرفته والتوصل إليه من الجامعات من خلال مراجعة بعض المراجع .

إجراءات الدراسة

مجتمع الدراسة

بلغ عدد أعضاء هيئة التدريس والمحاضرين الذين وزعت عليهم الاستبانة (١٩٧) عضو هيئة تدريس ومحاضرا ، موزعين حسب الأقسام الثانية بكلية التربية بجامعة الملك سعود ، حيث أمكن إعادة (٩٥) من الاستبانات بنسبة إعادة تعادل (٤٨٪) . يتضح من جدول رقم ١ أن أعلى قسم هو قسم الوسائل في نسبة الإعادة للاستبانات ، وأن أقل نسبة في إعادة الاستبانات كانت من قسم الدراسات الإسلامية ، على الرغم من أن نسبة كبيرة من الاستبانات وزعت على أعضاء هذا القسم . ويبين جدول رقم ١ الاستبانات الموزعة والمعادة حسب الأقسام الأكاديمية الثانية بكلية ونسبة الإعادة للاستبانات في كل قسم .

أداة الدراسة

استخدم الباحث في هذه الدراسة استبانة احتوت على ثلاث وأربعين فقرة ، كل فقرة تقيس جانباً من الجوانب المحتملة التي تؤدي إلى جعل معظم أعضاء هيئة التدريس لا يتحمسون إلى إشراك طلبتهم في عملية التقويم لكفاءات التدريس ، بالاعتماد على ما أشارت إليه البحوث من أسباب معارضة بعض المدرسين لأسلوب تقويم الطلبة للممارسات التدريسية في المرحلة الجامعية .

وقد اعتمد الباحث في تصميم هذه الاستبانة على مجموعة من الفقرات والأفكار التي استعملت في استبانة عودة [٣٨، ص ١١٠-١٣٢] التي استخدمها في دراسته لقياس اتجاهات أعضاء هيئة التدريس بجامعة اليرموك نحو تقويم الطلبة للممارسات التدريسية الجامعية، حيث استعمل (٢٢) فقرة كما جاءت في استبانة عودة بدون تغيير، بينما استعمل (١٦) فقرة من الفقرات التي وردت في الاستبانة نفسها مع بعض التعديلات في الصياغة لتلائم الوضع الاجتماعي ونظام الدراسة، كما أضيف (٥) فقرات بالاستفادة من المقاييس المماثلة والمنشورة في دراسات سابقة، والتي رأى الباحث أنها تتلاءم مع الدراسة، وأن لها أهمية وتأثيراً كبيراً في اتجاه أعضاء هيئة التدريس نحو أسلوب تقويم الطلبة للممارسات التدريسية في المرحلة الجامعية.

وقد قام الباحث بتصنيف الاستبانة بصورتها النهائية في أربعة محاور رئيسة تتداخل في بعض الحالات هي: قضايا تتعلق بالطالب وقضايا تتعلق بالمدرس، وقضايا تتعلق بالجامعة، وقضايا تتعلق بعملية التقويم نفسها، وذلك تسهيلاً للمجيب عن هذه الاستبانة. وبالإضافة إلى ذلك أجرى الباحث بعض الاستشارات والمناقشات حول الصياغة النهائية للاستبانة مع بعض زملائه من أعضاء هيئة التدريس المتخصصين في المناهج وطرق التدريس وأساليب التقويم، حيث تمكن الباحث من عرض هذه الصياغات على بعض الزملاء بغرض الكشف عن وضوح الصياغة ومدى ملاءمة الفقرات للكشف عن الاتجاهات لأعضاء هيئة التدريس نحو أسلوب تقويم الطلبة للكفاءات التدريسية في المرحلة الجامعية، ويهدف إضافة أي فقرة يمكن أن تحسن من شمولية الفقرات. هذا وقد تم على ضوء ما أشار به بعض الأساتذة إجراء بعض التعديلات على بعض فقرات الاستبانة، حيث انصبت أغلب التعديلات التي أجريت على صياغة بعض الفقرات.

صدق الأداة وثباتها

لقد تم تحكيم الاستبانة وذلك لإعطائها نوعاً من الصدق، حيث كان الغرض من التحكيم هو الكشف عن وضوح الصياغة وانسجامها مع معايير صياغة فقرات الاتجاه والمعنى لكل فقرة وإضافة أي فقرة يمكن أن تزيد في صدق الاستبانة، كما وجد أن قيم ارتباط عبارات الاستبانة بالمحاور ذات دالة إحصائية عند مستوى ٠,٠٠١. كما وجد أن

معامل الثبات لجميع المحاور ٠,٩٥، وهي قيمة مرتفعة يمكن أن يعتمد عليها في الحكم على ثبات الاستبانة، إلى جانب أن الثبات للمحاور الأربعة للاستبانة وهي الجوانب التي تتعلق بالطالب، وبمدرس المقرر، وبإدارة العمل بالجامعة، وبالجوانب التي تتعلق بقضية التقويم نفسها، كانت معقولة حيث كانت قيم الثبات لهذه الأبعاد هي: (٠,٩٤)، (٠,٩٢)، (٠,٦٩)، (٠,٨٧) على التوالي.

تحليل النتائج ومناقشتها

لقد أدخلت البيانات بالحاسب الآلي وحللت على مستوى الفقرة الواحدة وعلى مستوى الوزن لكل فقرة باستخدام برنامج SPSS الإحصائي، حيث حللت الإجابات لكل فقرة من فقرات الاستبانة على سلم (٥) درجات تشكل فيه الدرجة (٥) أوافق تماماً، ودرجة (٤) أوافق، و (٣) غير متأكد، ودرجة (٢) لا أوافق، ودرجة (١) لا أوافق إطلاقاً. وقد حددت أوزان الفقرات بناء على هذه الدرجات، وذلك بضرب عدد الإجابات لكل اختيار في القيمة المعطاة له، وتم إخراج متوسط الوزن لكل فقرة وذلك بقسمة مجموع الأوزان للاختيارات الخمسة على عدد المجيبين عن الفقرة. ويبين ملحق رقم ١ التكرار والنسبة المئوية والقيمة الوزنية للإجابة عن كل فقرة من فقرات الاستبانة.

اتجاهات أعضاء هيئة التدريس نحو تقويم الممارسات التدريسية من قبل الطلبة

لتسهيل عملية تحليل وتفسير الإجابات من حيث الموافقة أو عدمها، حددت قيمة قدرها (٣,٥) كقيمة وسطية فاصلة بين الإجابات السلبية والإجابات الإيجابية في قيمة الأوزان، حيث اعتبر أن قيمة (٥-٠,١) أقل من القيمة الوسطية، وأن (٥-٣,٥) أكثر من القيمة الوسطية. واعتبرت القيمة الوزنية التي أكثر من (٣,٥) قيمة تشير إلى إجابة إيجابية أو إجابة بالموافقة، والقيمة الوزنية التي أقل من (٥,١) قيمة تشير إلى إجابة سلبية أو عدم الموافقة، وقد قسمت الإجابات على الفقرات إلى ثلاث فئات، يبين جدول رقم ٢ هذه الفئات للإجابات السلبية والإجابات الإيجابية حيث تشمل:

١ - الاتجاه الإيجابي ويعبر عنه بنسبة من وافقوا ومن وافقوا تماماً على مضمون الفقرة، وقد جاءت الإجابات عن (١٠) من الفقرات في هذا المستوى حيث تجاوزت قيمة الوزن

جدول رقم ٢ . الفقرات التي حصلت على وزن في مجال أوافق تماماً (الإجابات الإيجابية، والتي حصلت على وزن في مجال لا أوافق ولا أوافق إطلاقاً) إجابات سلبية، والتي حصلت على وزن في مجال الحياد من مجموع الإجابة عن فقرات الاستبانة .

الرقم	الفقرات	الموافقة الحياد عدم الموافقة
جوانب تتعلق بالطالب		
١	معظم الطلاب عاطفيين في تقويمهم للممارسات التدريسية .	٣,٧٦ - -
٢	يبنى معظم الطلاب تقويمهم على انطباعات عامة غير محددة .	٣,٤٤ - -
٣	لا يدرك معظم الطلاب أهمية التقويم للممارسات التدريسية .	٣,٧١ - -
٤	معظم الطلاب غير جادين في الإسهام بتقويمهم للممارسات التدريسية .	٣,٢٢ - -
٥	يتطلب التقويم مستوى من النضج العقلي أعلى مما هو عليه لدى معظم الطلبة .	٣,١٣ - -
٦	يتطلب التقويم مستوى من النضج الانفعالي أعلى مما هو عليه لدى معظم الطلبة .	٣,١٨ - -
٧	يتطلب التقويم مستوى من النضج الاجتماعي أعلى مما هو عليه لدى الطلبة .	٣,١٣ - -
٨	تقويم معظم الطلاب للممارسات التدريسية في الجامعة لن يكون صادقاً حتى لو كان من ذوي التحصيل العالي في المقرر .	٢,٨٦ - -
٩	معظم الطلاب يقومون المدرس بناء على مظهره الخارجي .	٢,٢٦ - -
١٠	معظم الطلاب لا يعرفون مفهوم وخصائص التدريس الجيد .	٢,٧٩ - -
١١	معظم الطلاب يخشون من تأثير تقويمهم السلبي لمدرسيهم على مستوى درجاتهم .	٤,٤٩ - -
١٢	معظم الطلاب غير جادين في الإجابة عن الأداة المخصصة للتقويم في الجامعات .	٢,٧١ - -

تابع جدول رقم ٢ .

الرقم	الفقرات	الموافقة الحياد	عدم الموافقة
جوانب تتعلق بمدرس المقرر			
١٣	المدرس المتساهل في إعطاء العلامات يحصل على تقويم عال من الطلبة .	٣,٧٩	-
١٤	يعتمد تقويم الطلاب على ملاطفة ومعاملة المدرس لهم إلى حد كبير .	٣,٦٤	-
١٥	لا أثق بتقويم الطلاب للممارسات التدريسية .	٢,٧٣	-
١٦	نتائج تقويم الطلاب لا تساعد في تحسين الممارسات التدريسية .	٢,٥١	-
١٧	غالبًا المدرس الذي يحصل على تقويم عال هو الذي يخفف على الطلاب من أعباء المقرر .	٣,٣٦	-
١٨	تقويم الطلاب لمدرسيهم ينعكس إيجابيًا على الممارسات التدريسية إذا تم بناء على رغبة المدرس وبمبادرة منه، وليس بتنظيم من الكلية أو الجامعة .	٣,٩٨	-
١٩	إشراك الطلاب في التقويم يقلل من مكانة المدرس وهيبته .	٢,٠٢	-
٢٠	ليس من الضروري إشراك الطلاب في التقويم .	٢,١١	-
٢١	لا أبالي بنتائج تقويم الطلاب ولا أكرث بها .	٤,٢٥	-
جوانب تتعلق بإدارة العمل بالجامعة			
٢٢	يعتمد تقويم الطلاب على رضاهم العام عن الجامعة أكثر من رضاهم عن تدريس المقرر نفسه .	٢,٥٣	-
٢٣	يجب أن لا يتخذ أي قرار بحق المدرس اعتمادًا على تقويم الطلاب له .	٣,٤٤	-
٢٤	تقويم الطلاب لمدرسيهم يشعرهم بأن كل المسؤولية ملقاة على عاتق المدرس .	٣,١	-
٢٥	القرارات المبنية على نتائج تقويم الطلاب لمدرسيهم قرارات خاطئة .	٢,٧٩	-
٢٦	يمكن أن يكون لتقويم الطلاب فائدة إذا اقتنع الطلاب بأنه لن يتخذ أي قرار بحق المدرس (مثل الترقية أو العلاوة) مهما كانت نتائج التقويم .	٣,٣٧	-
٢٧	إجراء عملية التقويم من قبل الطلاب مضيعة للوقت .	٢,١	-
٢٨	السلبيات في الجامعة (إن وجدت) تنعكس على تقويم الطلاب للممارسات التدريسية .	٣,٢٣	-

تابع جدول رقم ٢ .

الرقم	الفقرات	الموافقة الحیاد	عدم الموافقة
٢٩	تقویم الطلاب لمدرسيهم يقلل من هبة ومكانة التدريس الجامعي .	-	٣,١٩ -
٣٠	لتقویم الطلاب فائدة إذا اقتصر غرض التقویم على تشخيص جوانب الضعف والقوة في الممارسات التدريسية .	-	٤,٠٠ -
جوانب تتعلق بقضية التقویم نفسها			
٣١	تقویم الطلاب سريع التغير في نتائجه عند تكراره في فصول متعاقبة أو خلال الفصل .	-	٣,٣٢ -
٣٢	من الخطورة بمكان إشراك الطلاب في عملية التقویم .	-	٢,١١ -
٣٣	يؤثر تقویم الطلاب سلباً على الممارسات التدريسية .	-	٢,١٥ -
٣٤	أي بديل لتقویم الطلاب يمكن أن يكون أفضل «كتقویم المدرس نفسه بنفسه» أو تقویم رئيس القسم أو العميد .	-	٢,٧٣ -
٣٥	يؤدي تقویم الطلاب للمدرس إلى المجاملة في العلاقة بين الطلاب والمدرس .	-	٢,٩٨ -
٣٦	يعكس تقویم الطلاب مدى معرفة المدرس وشعبيته أكثر مما يعكس مستوى فعالية الممارسات التدريسية .	-	٣,٢٢ -
٣٧	لن يكون تقویم الطلاب صادقاً مهما كان الغرض من التقویم .	-	٢,٥٧ -
٣٨	يتأثر تقویم الطلاب لمدرسيهم بميولهم واتجاهاتهم «اتجاه ديني ، اتجاه اجتماعي ، اتجاه سياسي . . . إلخ» .	-	٤,٠٠ -
٣٩	يتأثر تقویم الطلاب لمدرسيهم بميول واتجاه المدرس «اتجاه ديني ، اتجاه اجتماعي ، اتجاه سياسي . . . إلخ» .	-	٣,٩٣ -
٤٠	يسمى تقویم الطلاب لمدرسيهم إلى علاقة المدرس الشخصية مع الطلبة .	-	٢,٦ -
٤١	يتأثر تقویم معظم الطلاب لمدرسيهم بالعلامات التي يحصلون عليها	-	٣,٦٠ -
٤٢	يتأثر تقویم معظم الطلاب لمدرسيهم بحسنية الطالب «سعودي / غير سعودي» .	-	٢,٨ -
٤٣	يؤدي أسلوب تقویم الطلاب لمدرسيهم إلى تضخم تدريجي في العلامات .	-	٣,٣٣ -

فيها (٣,٥) وهي الفقرات (١, ٣, ١١, ١٣, ١٤, ٢١, ٣٠, ٣٨, ٣٩, ٤١).

٢ - الاتجاه السلبي ويعبر عنه بنسبة من لم يوافق ومن لم يوافق إطلاقاً على الفقرة وتجاوزت نسبة الوزن فيه أقل من (١,٥). وقد جاء في هذا المستوى إجابة واحدة عن فقرة واحدة فقط، وهي الفقرة رقم (٢١)، حيث جاءت الفقرة بصياغة عكسية في حالة النفي وقد عكست نتيجة الوزن فيها.

٣ - الاتجاه غير المحدد ويعبر عنه بنسبة من أجاب عن اختيار «غير متأكد»، حيث تقع إجاباتهم في مستوى نقطة الانعكاس أو النقطة المتوسطة فوق قيمة (١,٥) وأقل من (٣,٥) أي القيمة فوق ١,٥ وأقل من ٣,٥ وتقع الإجابات لباقي الفقرات في هذا المستوى.

ومن خلال هذا التصنيف يمكن ملاحظة ما يلي :

١ - أن نسبة الحياديين «من أجابو في نقطة الانعكاس» لأي فقرة هي النسبة الأكثر بين النسب الثلاث، وهذا يعني أن أعضاء هيئة التدريس في كلية التربية ليس لهم اتجاه واضح على معظم الفقرات من حيث كونها تمثل أو لا تمثل عوامل ذات تأثير على عملية إشراك الطلبة في عملية التقويم للممارسات التدريسية لأعضاء هيئة التدريس. وقد أشارت الإجابة في معظم الفقرات إلى أن المدرسين في الكلية لا يظهرون اتجاهًا محددًا نحو تقويم الطلبة للممارسات التدريسية للأستاذ الجامعي حيث تمثلت معظم الاختيارات في اختيار غير متأكد (جدول رقم ٢).

٢ - يتفق معظم المجيبين عن الفقرة الأولى «قيمة الوزن ٣,٧٦» على أن معظم الطلاب عاطفيون في تقويمهم للممارسات التدريسية لمدرسيهم، وأنهم قد لا يدركون أهمية التقويم لهذه الممارسات كما في فقرة «٣» بقيمة الوزن «٣,٧١» وأن هذه الحالة قد تؤثر في نتائج التقويم الذي يقومون به لعضو هيئة التدريس وأن هذا التقويم قد يتأثر بالعلامات التي يحصلون عليها.

٣ - كما تشير الإجابات عن الفقرتين (١١, ٤١) بوزن مقداره (٤, ٤٩) وقيمة (٣,٦٠) على التوالي إلى أن الدرجات قد يكون لها تأثير كبير على نتائج تقويم الطلاب للأستاذ الجامعي، حيث يرى المجيبون أن معظم الطلاب يخشون من تأثير تقويمهم

السلبی لمدرسیهم علی مستوى الدرجات التي قد يحصلون علیها، وأن نتائج التقييم هذا قد تتأثر بالعلامات التي يحصلون علیها. كما يرى معظم المجيبين أن معظم الطلاب غير جادين في عملية التقييم، وأن المدرس المتساهل في إعطاء العلامات قد يحصل علی تقييم عال من الطلاب، وأن نتائج التقييم للأستاذ الجامعي من قبل الطلاب قد يعتمد علی ملاحظة ومعاملة المدرس لهم إلى حد كبير، كما يتضح في الإجابات عن فقرة (١٣)، وفقرة (١٤) بوزن مقداره (٣, ٧٩، ٣, ٦٤) علی التوالي.

٤ - تشير الإجابات في فقرة (٢١) بقيمة وزن (٤, ٢٥) إلى أن معظم المجيبين لديهم اهتمام كبير بنتائج تقييم الطلاب، حيث إن الفقرة مصاغة بصورة النفي وقد عوملت بشكل معكوس في إيجاد الوزن، حيث إن معظم المجيبين لا يوافقون علی مضمون العبارة وعدم الموافقة يعتبر جانباً إيجابياً في الفقرة.

٥ - كما تشير الإجابات في فقرة (٣٠) بقيمة الوزن (٤, ٠٠) إلى أن معظم المجيبين يرون أن الفائدة الكبيرة لتقييم الطلاب لمدرسيهم قد تكون في محدودية الغرض من التقييم وقصره علی تشخيص جوانب الضعف والقوة للمدرس وليس في استخدام نتائجه في جوانب إدارية مثل الترقية والشبث وغير ذلك.

٦ - يرى المجيبون في فقرة (٣٨) بقيمة وزن (٤, ٠٠) وفقرة (٣٩) بقيمة وزن (٣, ٩٣) أن نتائج تقييم الطلاب لمدرسيهم تتأثر بميول واتجاهات المدرس الذي يقوم الطلاب بتقييمه، وميول واتجاهات الطلاب الذين يقومون بعملية التقييم لمدرسيهم كالاتجاه الديني، والسياسي، والاجتماعي.

العلاقة بين إجابة أعضاء هيئة التدريس وبعض المتغيرات الشخصية

لقد اشتملت عينة الدراسة علی جميع أعضاء هيئة التدريس بكلية التربية بجامعة الملك سعود من أساتذة وأساتذة مشاركين وأساتذة مساعدين ومحاضرين في جميع أقسام الكلية الأكاديمية الثمانية. وبين جدول رقم ٣ مجتمع الدراسة موزعة علی أقسام الكلية حسب العمر، والجنسية من حيث السعوديين وغير السعوديين، ومدة الخبرة في التدريس الجامعي، والمرتبة العلمية، ومصدر الشهادة، ومصدر الخبرة في التدريس الجامعي، والخبرات الإدارية، والخبرة في التقييم من قبل الطلاب أثناء الدراسة، والخبرة أثناء القيام

جدول رقم ٣ . توزيع أفراد الهيئة حسب العمر ودرجة الخبرة في التدريس الجامعي والرتبة العلمية ومصدر الشهادة الدراسية .

الاقسام الأكاديمية	الفئات العمرية :						
	فم الماج	فم التربية	فم علم النفس	فم الدراسات الإسلامية	فم التربية الخاصة	فم الوسائل	فم التربية الفنية
١٨	٣	١	—	٢	٢	١	٨
٤٣	٤	٣	٥	٤	٤	٥	١٤
٢٤	١	٥	—	—	٣	—	٧
٩	—	—	١	—	١	١	٥
١	١	—	—	—	—	—	—
<u>٩٥</u>							

بدون إجابة
٥٦ سنة فأكثر
٤٥-٣٦ سنة
٣٥-٢٦ سنة

سنوات الخبرة :

٧٣	٣	٣	١	٢	٢	١	١	١٠
٢٨	٣	١	٢	٢	٣	٤	٥	٨
٢٣	٢	—	٢	١	٣	١	٤	١٠
١٨	١	٥	١	—	١	١	٤	٥
٣				١	١			١
<u>٩٥</u>								

أقل من خمس سنوات
٥ إلى أقل من ١٠ سنوات
١٠ إلى أقل من ١٥ سنة
١٥ سنة فأكثر
بدون إجابة

الاقسام الأكاديمية	قسم المناهج	قسم التربية	قسم علم النفس	قسم الدراسات الإسلامية	قسم التربية الخاصة	قسم الوسائل	قسم التربية الفنية	قسم التربية الرياضية	المجموع
المرتبة العلمية :	٢	٤	١	١	—	٢	٢	—	١٢
أستاذ	٢	٤	١	١	—	٢	٢	—	١٢
أستاذ مشارك	٦	٢	٣	٢	٢	٢	٢	٢	٢١
أستاذ مساعد	١٥	٨	٢	٥	٢	٢	٤	٥	٤٣
عاضد	١١	—	١	٢	٢	—	١	١	١٨
بدون إجابة	—	—	—	—	—	—	—	١	١
									<u>٩٥</u>

المرتبة العلمية :

أستاذ

أستاذ مشارك

أستاذ مساعد

عاضد

بدون إجابة

مصدر الشهادة :

جامعة سعودية

جامعة عربية

جامعة أجنبية

بدون إجابة

١٧	—	—	—	٧	١	١	١	١	٨
١٨	٢	٣	—	٢	١	٢	٣	٢	٧
٥٢	٦	٥	٦	١	٣	١	٣	١٣	١٥
٨	١	١	—	—	—	—	—	—	٤
									<u>٩٥</u>

الاسم الأكاديمية	قسم المناهج	قسم التربية	قسم علم النفس	قسم الدراسات الإسلامية	قسم التربية الخاصة	قسم الوسائل	قسم التربية الفنية	قسم التربية الرياضية	المجموع
الخبرة في التقويم:									
لديهم خبرة في التقويم	١٥	١١	٣	١	٢	٤	٤	٧	٤٧
من قبل الطلاب									
ليس لديهم خبرة في التقويم من قبل الطلاب	١٩	٢	٤	٩	٤	٢	٤	٢	٤٦
بدون إجابة	—	١	—	—	—	—	١	—	<u>٢</u>
									٩٥
الخبرة في التقويم:									
سبق لهم التدريس في جامعة	١٠	٤	٢	١	١	٢	٤	٤	٧٨
استعملت عملية التقويم									
لم يسبق لهم التدريس في جامعة	٢١	٩	٥	٨	٥	٤	٥	٥	٦٢
استعملت عملية تقويم الطلبة									
بدون إجابة	٣	١	—	١	—	—	—	—	<u>٥</u>
									٩٥

تابع جدول رقم ٣.

الانعام الأكاديمية	قسم المناهج	قسم التربية	قسم علم النفس	قسم الدراسات الإسلامية	قسم التربية الخاصة	قسم الوسائل	قسم التربية الفنية	قسم التربية الرياضية	الاجموع
الدرجة في التفويص :									
عدد الراغبين في التفويص	٣٠	١٣	٦	٧	٦	٥	٦	٩	٨٢
من قبل الطلبة									
عدد عدم الراغبين في التفويص	٣	١	١	٢	-	١	٣	-	١٢
من قبل الطلبة									
عدد عدم الراغبين في التفويص	١	-	-	-	-	-	-	-	١
بدون إجابة									
الجنسية :									
سعودي	٢٠	١٣	٤	٥	٤	٦	٤	٦	٦٢
غير سعودي	١٣	١	٣	٥	٢	-	٥	٣	٣٢
بدون إجابة	١	-	-	-	-	-	-	-	١
									<u>٩٥</u>

مصدر الخبره :

جامعة أو كلية سعودية

٦١

٤

٢

٥

٣

٧

٤

١٢

٢٤

المجموع	قسم الرياضية	قسم الفنية	قسم الوسائل	قسم التربية الاعدادية	قسم الدراسات الإسلامية	قسم علم النفس	قسم التربية	قسم المناهج	الأقسام الأكاديمية
٩	-	٣	-	٢	-	-	-	٤	جامعة أو كلية عربية
٢	١	١	-	-	-	-	-	-	جامعة أو كلية أجنبية
٢٣	٤	٣	١	١	٣	٣	٢	٦	أكثر من مصدر
٩٥									
٧	-	-	٢	-	١	-	١	٣	الخبرة الإدارية :
١٩	٢	٢	٢	١	٢	١	٤	٥	عادة أو وكالة كلية
١٠	-	-	١	١	-	٦	-	٢	رئاسة أو وكالة قسم
٥٩	٧	٧	١	٤	٧	-	٩	٢٤	عادة ورئاسة
٩٥									بدون خبرة

بعملية التدريس، والرغبة أو عدم الرغبة في التقويم للممارسات التدريسية من قبل الطلاب.

وقد حللت الإجابات لأعضاء هيئة التدريس حسب هذا التوزيع في هذه المتغيرات وأغفل إيجاد الفروق والتباين في الإجابات بين أعضاء هيئة التدريس من قسم إلى آخر نظراً لصغر العينة المجيبة عن الاستبانة من كل قسم من الأقسام الثمانية بالكلية حيث عوملت الأقسام كمتغير مستقل من متغيرات الدراسة ولم يتم اعتبارها متغيرات رئيسة وإيجاد الفروق بينها في تحليل الإجابات، بل تم ضبطه من خلال التمثيل في العينة فقط. وفيما يلي استعراض للعوامل التي اشتملت عليها الدراسة والفروق والتباين في الإجابات وعلاقتها بهذه العوامل المختلفة.

عامل العمر

لقد حددت أعمار عينة الدراسة في أربع فئات عمرية. يبين جدول رقم ٣ التوزيع لعينة الدراسة على هذه الفئات الأربع. وقد حللت إجابات أعضاء هيئة التدريس في هذه الفئات العمرية على فقرات الاستبانة باستخدام تحليل التباين لقياس دلالة الفرق بين الإجابات في كل فئة عن كل فقرة من فقرات الاستبانة، حيث لم تشر نتائج التحليل إلى وجود أية فروق ذات دلالة إحصائية تعزى لمتغير العمر على فقرات الاستبانة، ما عدا الفقرة الأولى، حيث أظهرت النتائج أن أعضاء هيئة التدريس الأصغر سناً فئة «أقل من ٣٥» سنة يرون أن الطلاب عاطفيون في تقويمهم للممارسات التدريسية للأستاذ الجامعي، فيما يرى أعضاء هيئة التدريس الأكبر سناً فئة (٤٦-٥٥) أن ليس للعاطفة أي تأثير على تقويم الطلاب للممارسات التدريسية، وأن الطلاب غالباً يتميزون بالموضوعية في تقويمهم للأستاذ الجامعي.

عامل الجنسية

تنقسم عينة الدراسة إلى فئتين، إما سعودي أو غير سعودي، كما هو مبين في جدول رقم ٣. وقد أشارت نتائج التحليل لإجابات أفراد العينة في هاتين الفئتين إلى أن هناك فروقا ذات دلالة إحصائية بين أعضاء هيئة التدريس السعوديين وغير السعوديين. يبين جدول رقم ٤ الفقرات التي يوجد تباين إحصائي بينها وبين الجنسية من حيث كون عضو هيئة التدريس

جدول رقم ٤ . نتائج اختبار «ت» لقياس دلالة الفروق في المتوسط حسب الجنسية .

الفقرات	المتوسط الحسابي		قيمة اختبار «ت»
	أ	ب	
فقرة (٨)	٢,٤٥	٣,٠٩	٠,٢٨
فقرة (١١)	٣,٩٠	٣,٤١	٠,٣٦
فقرة (١٩)	١,٨٠	٢,٤٣	٠,٠٩
فقرة (٢٤)	٢,٨٩	٣,٣٩	٠,٣٩
فقرة (٢٦)	٣,١٦	٣,٨١	٠,٠٢
فقرة (٢٧)	١,٩٠	٢,٤٥	٠,١٦
فقرة (٢٩)	١,٩٨	٢,٥٩	٠,١٠
فقرة (٣٣)	٢,٠٢	٢,٤٣	٠,٢٩
فقرة (٣٥)	٢,٧٩	٣,٣١	٠,٢٦
فقرة (٣٧)	٢,٣٢	٣,٠٦	٠,٠٥
فقرة (٤٠)	٢,٤٥	٢,٩١	٠,٣٩
فقرة (٤٣)	٢,٧٢	٣,٢٦	٠,٣٥

* أ (سعودي .

ب (غير سعودي .

سعوديا أو غير سعودي ووجهة النظر نحو التقويم للأستاذ الجامعي من قبل الطلاب، حيث يلاحظ أن هناك تبايناً في الإجابات، حيث يميل السعوديون أكثر إلى أن تقويم الطلاب للممارسات التدريسية في الجامعة لن يكون صادقاً حتى ولو كان من قبل طلاب تحصيلهم ونشاطهم الدراسي في المقرر عال، كما يشير التباين في الإجابات في فقرة رقم ٨ كما أن أعضاء هيئة التدريس غير السعوديين يرون أكثر مما يرى غير السعوديين أن معظم الطلاب يخشون من تأثير تقويمهم السلبي لمدرسيهم على مستوى درجاتهم كما تشير إليه فقرة رقم (١١) . كما يرى أعضاء هيئة التدريس السعوديين أكثر مما يرى أعضاء هيئة التدريس غير السعوديين أن إشراك الطلاب في عملية التقويم يقلل من مكانة المدرس وهيبته ومن مكانة

التدريس الجامعي وهيبته (فقرة رقم ١٩ ، ٢٩) ، وأن قيام الطلاب بعملية التقويم يشعر الطلاب بأن كل المسؤولية ملقاة على عاتق المدرس (فقرة ٢٤) . كما تشير الإجابات إلى أن السعوديين يميلون بشكل أكبر إلى أن قيام الطلاب بعملية التقويم يمكن أن يكون مضيعة للوقت ، ويمكن أن يؤثر سلباً على الممارسات التدريسية ، وأنه يمكن أن يكون له فائدة إذا اقتنع الطلاب بأنه لن يستخدم ويعتمد في عملية اتخاذ قرار بحق المدرس ، وأنه لن يكون صادقاً مهما كان الغرض منه وأنه قد يؤدي إلى المجاملة في العلاقة بين الطلاب والمدرس (فقرة ٢٦ ، ٢٧ ، ٣٣ ، ٣٥ ، ٣٧) . كما يشير التباين في الإجابات في فقرة (٤٠ ، ٤٣) إلى أن السعوديين يميلون إلى أن تقويم الطلاب لمدرسيهم يسبب إلى علاقة المدرس الشخصية مع الطلبة وأن أسلوب تقويم الطلاب لمدرسيهم قد يؤدي إلى تضخم تدريجي في إعطاء العلامات .

ويمكن أن يعزى ذلك التباين في الإجابات بين السعوديين وغير السعوديين إلى عامل الاستمرارية والثبات ، من حيث إن أعضاء هيئة التدريس غير السعوديين يشعرون بأنهم غير مثبتين ومستقرين وقد يؤثر تقويم الطلاب لممارساتهم التدريسية على وجودهم واستقرارهم .

مدة الخبرة في التدريس الجامعي

تختلف عينة الدراسة في مدة الخبرة في التدريس الجامعي وتتفاوت في عدد السنوات التي أمضيت في التدريس الجامعي . يبين جدول رقم ٣ التوزيع للفئات حسب مدة الخبرة في التدريس الجامعي . وقد أظهرت نتائج تحليل التباين للإجابة عن جميع الفقرات أنه لا يوجد هناك علاقة تعزى لسنوات الخبرة في التدريس ، حيث لم يوجد أي علاقة أو فروق ذات دلالة إحصائية بين إجابات أعضاء هيئة التدريس القدامى والمعينين . وبناء على ذلك يمكن القول إن عامل الخبرة في التدريس ليس له تأثير واضح في وجهة النظر نحو تقويم الطلاب للممارسات التدريسية للأستاذ الجامعي ، وقد يعزى عدم وجود فروق ذات دلالة إحصائية إلى صغر حجم عينة الدراسة .

المرتبة العلمية

تتوزع عينة الدراسة وفق المرتبة العلمية في أربع فئات : أستاذ، وأستاذ مشارك، وأستاذ مساعد ومحاضر؛ يبين جدول رقم ٣ توزيع المجيبين عن هذه الفئات. وقد أظهرت النتائج أنه ليس هناك فروق ذات دلالة إحصائية في الإجابة لهذه الفئات الأربع : فئة الأستاذ، والأستاذ المشارك، والأستاذ المساعد، والمحاضر ماعدا في خمس فقرات هي (١٦، ١٩، ٢٢، ٣٢، ٣٧). يبين جدول رقم ٥ هذه الفقرات التي يوجد تباين إحصائي بينها وبين الرتب العلمية، حيث يرى أعضاء التدريس ذوي الرتب الدنيا، الأساتذة المساعدون والمحاضرون في الفقرة (١٦)، أن نتائج تقويم الطلاب لا تساعد على تحسين العملية التدريسية، بينما يرى الأساتذة والأساتذة المشاركون أن نتائج تقويم الطلاب قد تساعد على تحسين العملية التدريسية. وفي فقرة (١٩) التي ترجع إلى أن إشراك الطلاب في التقويم يقلل من مكانة المدرس، يرى الأساتذة والأساتذة المشاركون أن إشراك الطلاب في التقويم ليس بالضرورة أن يقلل من مكانة المدرس وهيبته بل قد يزيد من كفاءته وفعاليتها.

جدول رقم ٥ . نتائج تحليل التباين بين متغير المرتبة العلمية «أستاذ، أستاذ مشارك، أستاذ مساعد، محاضر» والإجابة عن فقرات الاستبانة.

الفقرات	المتوسط الحسابي				قيمة «ف»
	ا	ب	ج	د	
فقرة (١٦)	٢,٩١	٣,٠٠	٢,١٦	٢,٤٧	٣,٥٦
فقرة (١٩)	٢,٢٥	٢,٥٥	١,٨١	١,٨٣	٤,٢٨
فقرة (٢٢)	٣,٢٧	٢,١٤	٢,٤٧	٢,٧٠	٤,٢٨
فقرة (٣٢)	٢,٣٣	٢,٥٢	١,٨٨	٢,٠٠	٢,٧٤
فقرة (٣٧)	٢,٦٦	٣,١٤	٢,١٤	٢,٨٨	٤,٦٦

* ا (أستاذ.

ب (أستاذ مشارك.

ج (أستاذ مساعد.

د (محاضر.

وفي فقرة (٢٢) التي ترجع إلى أن تقويم الطلاب يعتمد على رضاهم العام عن الجامعة أكثر من رضاهم عن تدريس المقرر نفسه، نجد أن هناك تبايناً واضحاً بين إجابة الأساتذة والأساتذة المشاركين، حيث يميل الأساتذة أكثر من الأساتذة المشاركين إلى أن تقويم الطلاب قد يعتمد على رضاهم العام عن الجامعة أكثر من رضاهم عن تدريس المقرر نفسه. وفي الفقرة رقم (٣٢) يرى الأساتذة المشاركون أكثر مما يرى الأساتذة المساعدون أن إشراك الطلاب في عملية التقويم ليس أسلوباً صحيحاً. أما في فقرة رقم (٣٧) التي تعود إلى أن تقويم الطلاب للأستاذ الجامعي قد لا يكون له فائدة بغض النظر عن الهدف من التقويم سواء كان لتحسين العملية التدريسية أو لناحية إدارية كالترفيع والتثبيت، فنلاحظ أن الأساتذة المشاركين في إجاباتهم أكثر اتفاقاً من إجابات الأساتذة المساعدون في أن تقويم الطلاب لن يكون صادقاً مهماً كان الغرض من التقويم من إجابات الأساتذة المساعدون. وقد يستنتج من هذا التباين في الإجابات حول وجهة النظر نحو التقويم للممارسات التدريسية من قبل الطلاب المبني على أساس الرتب الوظيفية أن هناك اختلافاً في الآراء والاتجاهات بين فئات الرتب الوظيفية، ولكنه يبدو واضحاً من هذه النتائج أنه كلما تقدمت المرتبة الوظيفية الأكاديمية لعضو هيئة التدريس كان ذا اقتناع بأهمية التقويم في العملية التدريسية.

مصدر الشهادة

يبين جدول رقم ٣ توزيع مصدر الشهادات لعينة الدراسة. وقد أشارت النتائج إلى أن هناك (٨) فقرات يوجد فيها تباين إحصائي في الإجابات من حيث مصدر الشهادة، ووجهة النظر في بعض العبارات التي تحدد تقويم الطلاب للأستاذ الجامعي. ويبين جدول رقم ٦ هذه الفقرات، حيث لوحظ أن حملة الشهادات من جامعة سعودية يميلون أكثر من حملة الشهادة من جامعة أجنبية في أن معظم الطلاب لا يدركون أهمية التقويم للممارسات التدريسية، فقرة (٣). كما تشير نتائج التباين في الإجابات بين من تخرج من جامعة سعودية أو عربية أو أجنبية أن هناك تبايناً ذا دلالة إحصائية بين الذين حصلوا على الشهادات من جامعات أو كليات عربية والذين حصلوا على شهادتهم من جامعات أجنبية، حيث يميل خريجو الجامعات العربية أكثر من خريجي الجامعات الأجنبية إلى الرأي القائل إن تقويم

جدول رقم ٦ . تحليل التباين بين متغير مصدر الشهادة والإجابة عن فقرات الاستبانة .

الفقرات	المتوسط الحسابي			قيمة (ف)
	ا	ب	ج	
فقرة (٣)	٤,١٨	٤,١١	٣,٤٢	٤,٩٥
فقرة (٨)	٢,٩٤	٣,٦١	٢,٣٤	٧,٥٢
فقرة (١٧)	٣,٨٠	٤,٠٠	٣,٠٣	٥,٦٩
فقرة (٢٩)	٢,٠٥	٢,٨٣	١,٩٨	٥,٣٥
فقرة (٣٢)	٢,٠٠	٢,٦٦	١,٩٦	٤,١٦
فقرة (٣٥)	٢,٨٨	٣,٥٥	٢,٨٠	٣,٦٥
فقرة (٣٦)	٣,٥٢	٣,٨٨	٢,٩٢	٥,٩٣
فقرة (٣٧)	٢,٧٠	٣,٢٧	٢,٢٨	٥,٧٧

* (ا) جامعة أو كلية سعودية .

ب (جامعة أو كلية عربية .

ج (جامعة أو كلية أجنبية .

معظم الطلاب للممارسات التدريسية في الجامعة لن يكون صادقاً حتى لو كان من ذوي التحصيل العالي في المقرر. كما يميلون أكثر إلى الرأي القائل إن المدرس الذي يحصل على تقويم عالٍ من قبل الطلاب هو الذي يخفف على الطلاب من أعباء المقرر، فقرة (١٧)، وأن تقويم الطلاب لأساتذتهم قد يقلل من هيئة التدريس الجامعي ومكانته، فقرة (٢٩)، وأن من الخطورة بإمكان إشراك الطلاب في عملية التقويم، فقرة (٣٢)، وأن تقويم الطلاب للمدرس قد يؤدي إلى المجاملة في العلاقات بين الطلاب والمدرس، فقرة (٣٥)، وأن تقويم الطلاب للمدرس يعكس مدى معرفة المدرس وشعبيته أكثر مما يعكس مستوى فعاليت الممارسات التدريسية، فقرة (٣٦، ٣٧)، وأن تقويم الطلاب لن يكون صادقاً مهما كان الغرض من التقويم .

مصدر الخبرة في التدريس الجامعي

تشير المعلومات في جدول رقم ٣ إلى أن عدد أعضاء هيئة التدريس السعوديين (٦٢) وغير السعوديين (٣٢) من أفراد العينة. وبين جدول رقم ٥ توزيع مصدر الخبرة للتدريس الجامعي لدى أعضاء هيئة التدريس في الكلية، حيث حللت الإجابات لأعضاء هيئة التدريس بناء على مصدر الخبرة في التدريس الجامعي والعلاقة بينها وبين وجهات نظر أعضاء هيئة التدريس نحو تقويم الطلاب للممارسات التدريسية، ووجد أن هناك تبايناً في الإجابات بين أفراد العينة حسب مصدر خبراتهم التدريسية في مجموعة من الفقرات هي (٨، ١٠، ١٦، ١٩، ٢٤، ٢٦، ٢٧، ٢٩، ٣٢، ٣٣، ٣٥، ٣٧، ٤٠). يبين جدول رقم ٧ هذه الفقرات التي يوجد تباين في الإجابة عنها وبين مصدر الخبرة في التدريس الجامعي مع المتوسط الحسابي لكل فقرة.

ويتضح من جدول رقم ٧ التباين في بعض الفقرات بين إجابات أعضاء هيئة التدريس ذوي الخبرة في التدريس الجامعي من جامعة أو كلية سعودية وبين ذوي الخبرة في التدريس من جامعة أو كلية عربية، حيث تشير النتائج إلى أن أعضاء هيئة التدريس ذوي الخبرة من جامعة سعودية يميلون أكثر من أعضاء هيئة التدريس ذوي الخبرة من جامعة عربية إلى أن تقويم الطلاب للأستاذ الجامعي لن يكون صادقاً مهماً كان حتى لو كان الطلاب من ذوي التحصيل العالي، فقرة رقم (٨)، وأن نتائج تقويم الطلاب لا تساعد في تحسين الممارسات التدريسية لأعضاء هيئة التدريس، فقرة (١٦) وأن إشراك الطلاب في عملية التقويم يقلل من مكانة المدرس وهيبته، فقرة (١٩)، وأنه من الخطورة بمكان إشراك الطلاب في عملية تقويم مدرسيهم، فقرة (٣٢)، حيث إنه قد يؤثر سلباً على الممارسات التدريسية، فقرة (٣٣)، وقد يؤدي إلى المجاملة في العلاقات بين الطلاب والمدرسين، فقرة (٣٥).

كما تشير نتائج التباين في الإجابات أيضاً إلى أن أعضاء هيئة التدريس ذوي الخبرة في التدريس في جامعة أو كلية سعودية يميلون أكثر من ذوي الخبرة في التدريس من جامعة عربية إلى أن إجراء عملية التقويم من قبل الطلاب مضيعة للوقت، فقرة (٢٧)، وأن تقويم الطلاب لمدرسيهم قد يقلل من هبة التدريس الجامعي ومكانته، فقرة (٢٩)، وأن تقويم الطلاب لن يكون صادقاً مهماً كان الغرض من التقويم، فقرة (٣٧).

جدول رقم ٧ . نتائج تحليل التباين بين متغير مصدر الخبرة في التدريس الجامعي والإجابة عن فقرات الاستبانة .

الفقرات	المتوسط الحسابي				قيمة «ف»
	ا	ب	ج	د	
فقرة (٨)	٢,٥٢	٣,٨٨	٢,٠٠	٢,٦٩	٣,٣٠
فقرة (١٠)	٣,٠١	٣,٧٧	٤,٥٠	٢,٦٨	٢,٧٨
فقرة (١٦)	٢,٣٧	٣,٥٥	٣,٠٠	٢,٣٩	٣,٥٠
فقرة (١٩)	١,٨١	٣,٠٠	١,٠٠	٢,٢٦	٥,١٠
فقرة (٢٤)	٢,٨٥	٣,٣٣	٤,٠٠	٣,٤٥	٢,٧١
فقرة (٢٦)	٣,٢٥	٣,٧٧	٢,٠٠	٣,٦٥	٢,٨٣
فقرة (٢٧)	١,٨٦	٢,٦٦	٢,٥٠	٢,٣٩	٣,٢٧
فقرة (٢٩)	١,٩٣	٢,٨٨	٢,٥٠	٢,٥٦	٤,٢٢
فقرة (٣٢)	١,٩١	٣,٣٣	٢,٥٠	٢,٠٨	٧,٧٢
فقرة (٣٣)	١,٩٨	٢,٨٧	٢,٥٠	٢,٣٠	٣,٢٢
فقرة (٣٥)	٢,٨٥	٤,١١	٣,٠٠	٢,٨٦	٤,٤٥
فقرة (٣٧)	٢,٣٦	٣,٤٤	٣,٠٠	٢,٧٣	٢,٧٩
فقرة (٤٠)	٢,٤٠	٣,٢٢	٢,٠٠	٢,٩١	٣,٣٦

* ا (جامعة أو كلية سعودية .

ب (جامعة أو كلية عربية .

ج (جامعة أو كلية أجنبية .

د (أكثر من مصدر .

وقد أشارت النتائج أيضًا إلى أن هناك تباينًا في الإجابات بين أعضاء هيئة التدريس ذوي الخبرة في التدريس من جامعة أو كلية عربية وبين أعضاء هيئة التدريس ذوي الخبرة في التدريس الجامعي في عدة جامعات، حيث يميل ذوو الخبرة في التدريس في الجامعات العربية أكثر ممن درسوا في جامعات مختلفة إلى أنه ليس من الضروري إشراك الطلاب في عملية تقويم مدرسيهم، فقرة (٣٢)، كما أنهم أيضًا يميلون أكثر إلى أن تقويم الطلاب قد

يؤدي إلى المجاملة في العلاقات بين الطلاب والمدرس، فقرة (٣٥)، وأن الطلاب لا يعرفون مفهوم التدريس الجيد وخصائصه.

كما تشير النتائج إلى أن أعضاء هيئة التدريس ذوي الخبرة من جامعة عربية يميلون أكثر من أعضاء هيئة التدريس ذوي الخبرة من جامعة أجنبية إلى أنه يمكن أن يكون لتقويم الطلاب فائدة إذا اقتنع الطلاب بأنه لن يتخذ أي قرار بحق المدرس كالترقية والعلاوة مهما كانت نتائج التقويم، فقرة (٣٧)، وأن تقويم الطلاب لمدرسيهم يسيء إلى علاقة المدرس الشخصية مع الطلاب، فقرة (٤٠).

الخبرات الإدارية والتقويم

نظراً للعلاقة المباشرة بين عميد الكلية أو وكيلها، ورئيس القسم أو الوكيل وبين أعضاء هيئة التدريس في أي كلية فيما يتعلق بتقويم العمل الأكاديمي وعمل التقارير التقويمية الدورية عن أعضاء هيئة التدريس، ولوجود بعض الأفراد من مجتمع الدراسة ممن هم قد تقلدوا مناصب قيادية في الكلية كعميد أو وكيل كلية أو رئيس قسم، فقد طلب من المجيبين تحديد تلك الخبرات. يبين جدول رقم ٣ عدد الأفراد في الكلية ممن سبق لهم تقلد هذه المناصب في كلية التربية أو في كلية أو جامعة أخرى.

بعد تحليل إجابات العينة وجد بأنه ليس هناك فرق ذو دلالة إحصائية بين من تولى منصباً قيادياً وبين من لم يتول منصباً قيادياً في الإجابة عن جميع الفقرات التي تضمنتها الدراسة. وكان من المفروض أن تنعكس هذه الخبرة في رئاسة القسم وفي العمادة والوكالة على اتجاهاتهم نحو تقويم الطلبة للممارسات التدريسية، كما أنها قد تعكس عدم رضا من لديهم خبرات إدارية على نوعية التقويم الذي يمارسونه. ويمكن أيضاً أن يكون لهذا العمل الإداري الذي قام به بعض أفراد العينة في رئاسة أو عمادة الكلية بالإضافة إلى العمل الأكاديمي له، تأثير سلبي أو إيجابي ولكن نتائج التحليل لم تبين أي دلالات إحصائية تعزى إلى ذلك العامل، وقد يفسر ذلك أيضاً كما في السابق إلى صغر حجم عينة الدراسة.

الخبرة في تقويم الطلاب قبل التخرج

من ضمن الأسئلة التي احتوت عليها الاستبانة سؤال حول تحديد أعضاء هيئة التدريس الذين مروا بتجربة تقويم مدرسيهم أثناء فترة دراستهم في الجامعة أو الكلية،

حيث ذكر (٤٧) من أفراد العينة أنهم سبق أن تلقوا دراستهم في جامعة أشركت الطلاب في تقويم فعاليات تدريس المدرس الجامعي ، وأن (٤٦) من أفراد العينة لم يملوا بمثل تلك التجربة ، كما هو مبين في جدول رقم ٣ .

وقد حللت إجابات أعضاء هيئة التدريس لمعرفة مدى العلاقة بين من لديهم خبرة في التقويم للمدرس الجامعي من قبل الطلاب أثناء الدراسة ومن ليس لديهم خبرة في ذلك ومدى تأثير ذلك على وجهة النظر نحو تقويم الطلاب للأستاذ الجامعي . وقد أشارت النتائج إلى وجود فروق إحصائية في متوسطات الإجابات ؛ يبين جدول رقم ٨ جميع الفقرات التي يوجد فيها هذه الفروق .

وتشير النتائج في جدول رقم ٨ إلى أن أفراد العينة الذين لديهم تجربة وخبرة في تقويم الطلاب لمدرسيهم ، وذلك أثناء دراستهم ، يميلون أكثر إلى الموافقة على مضمون العبارة التي وردت في الجدول أكثر من أفراد العينة ممن ليس لديهم خبرة وتجربة في التقويم للأستاذ الجامعي من قبل الطلاب أثناء الدراسة .

الخبرة في تقويم الطلاب بعد التخرج

لقد سئل أفراد العينة أيضًا عن مدى تجاربهم في أسلوب تقويم الطلاب للأستاذ الجامعي بعد تخرجهم ، حيث يبين جدول رقم ٣ أفراد العينة ممن لديهم تجارب وخبرات في التقويم للأستاذ الجامعي من قبل الطلاب ، وذلك خلال تدريسهم في الجامعة أو الكلية ومن ليس لديهم مثل هذه التجربة ولم يسبق لهم أن درسوا في جامعة تطبق أسلوب تقويم الأستاذ الجامعي من قبل الطلاب .

وقد أشارت نتائج اختبارات «ت» إلى أنه ليس هناك تباين ذو دلالة إحصائية بين المجموعتين ما عدا في فترتين فقط هما فقرة (٣٤) بمتوسط حسابي (٢,٨٤ مقابل ٢,٤٦) ، وفقرة (٣٥) بمتوسط حسابي (٣,١١ مقابل ٢,٦٤) . يبين جدول رقم ٩ ذلك ، حيث يتضح أن من لديهم خبرات في التقويم من قبل الطلاب يميلون أكثر إلى الموافقة على مضمون العبارتين ممن ليس لديهم خبرات في التقويم للأستاذ الجامعي من قبل الطلاب أثناء الدراسة ، حيث ترجع العبارة رقم (٣٤) إلى أن أي بديل لتقويم الطلاب يمكن أن يكون أفضل كتقويم الأستاذ نفسه بنفسه وتقويم رئيس القسم أو العميد ، وتعود العبارة رقم

جدول رقم ٨ . اختبار «ت» لقياس دلالة الفروق في المتوسطات حسب الخبرة في التقويم أثناء الدراسة .

الفقرات	المتوسط الحسابي		قيمة اختبار «ت»
	أ	ب	
فقرة (٤)	٣,٥٦	٢,٨٧	٠,٠٥
فقرة (٨)	٣,٠٢	٢,٣٨	٠,١٦
فقرة (١٥)	٣,٠٩	٢,٥٣	٠,١٧
فقرة (١٧)	٣,٦٦	٢,٩٥	٠,٠٥
فقرة (١٩)	٢,٣٠	١,٧٣	٠,٠٩
فقرة (٢٢)	٢,٥٩	٢,٤٥	٠,٥٣
فقرة (٢٦)	٣,٦٠	٣,١٤	٠,٣٠
فقرة (٢٧)	٢,٢٨	١,٨٧	٠,٣٨
فقرة (٢٩)	٢,٤٧	١,٨٩	٠,٠٥
فقرة (٣٢)	٢,٣٦	١,٧٨	٠,١
فقرة (٣٦)	٣,٥١	٢,٩١	٠,١
فقرة (٣٧)	٢,٩٥	٢,١٩	٠,١
فقرة (٤٣)	٣,١٥	٢,٦٥	٠,١

* (أ) سبق أن قاموا بعملية التقويم لمدرسيهم أثناء دراستهم .

ب () لم يسبق لهم أن قاموا بعملية تقويم مدرسيهم أثناء دراستهم .

جدول رقم ٩ . نتائج اختبار «ت» لقياس دلالة الفروق في المتوسطات حسب الخبرة في التقويم بعد التخرج .

الفقرات	المتوسط الحسابي		قيمة اختبار «ت»
	أ	ب	
فقرة (٣٤)	٢,٨٤	٢,٤٦	٠,٥٣١
فقرة (٣٥)	٣,١١	٢,٦٤	٠,٢٠٢

* (أ) من سبق أن قاموا بعملية التدريس في جامعة أشركت الطلاب في عملية التقويم للأستاذ الجامعي .

ب () من لم يسبق لهم التدريس في جامعة أشركت الطلاب في عملية التقويم للأستاذ الجامعي .

(٣٥) إلى أن تقويم الطلاب للمدرس يؤدي إلى المجاملة في العلاقات بين الطلاب والمدرس .

الرغبة في أن يقوم الطلاب بتقويم ممارساته التدريسية

لقد كان أيضاً من ضمن الأسئلة معرفة من يرغب من أعضاء هيئة التدريس في أن يقوم طلابه بتقويم فعاليات تدريسه في المقررات ومن لا يرغب في تطبيق هذا الأسلوب . وبين جدول رقم ٣ أفراد العينة الذين لديهم الرغبة في أن يقوم طلابهم بتقويم فعاليات تدريسه في المقررات، حيث أجاب (٨٢) عضواً بالموافقة، وأجاب (١٢) عضواً بعدم الموافقة وعدم الرغبة في تقويم فعاليات التدريس من قبل الطلاب . وقد حللت الإجابات لكلا المجموعتين واتضح أن هناك اختلافاً كبيراً وفروقاً ذات دلالة إحصائية بين إجابات المجموعتين في (٣٠) فقرة من أصل (٤٣) كما هو مبين في جدول رقم ١٠ .

جدول رقم ١٠ . نتائج اختبار «ت» لقياس دلالة الفروق في المتوسطات حسب الرغبة في أن يقوم الطلبة بتقويم مدرسه .

الفقرات	المتوسط الحسابي		قيمة اختبار «ت»
	أ	ب	
فقرة (٢)	٤,١٦	٣,٥٢	٠,٦٧٠
فقرة (٤)	٤,٠٠	٣,١٢	٠,٠٦٩
فقرة (٥)	٤,٢٥	٢,٩٧	٠,١١١
فقرة (٧)	٤,٠٠	٣,١٣	٠,٣٧٧
فقرة (٨)	٣,٩١	٢,٥١	٠,٩٠٦
فقرة (٩)	٢,٩١	٢,١٦	٠,٣٨٣
فقرة (١٠)	٣,٩١	٢,٩٢	٠,٤٧٠
فقرة (١٣)	٤,٥٤	٣,٦٩	٠,١١٦
فقرة (١٤)	٤,١٦	٣,٥٧	٠,٥٤٠
فقرة (١٥)	٤,٢٥	٢,٥٩	٠,٢٧٠

تابع جدول رقم ١٠ .

قيمة اختبارات	المتوسط الحسابي		الفقرات
	ب	أ	
٠,٧٢٣	٢,٣١	٣,٨٣	فقرة (١٦)
٠,٣	٣,١٣	٤,٧٢	فقرة (١٧)
٠,١٠	١,٠٠	٣,٥٠	فقرة (١٩)
٠,٢٤٠	١,٨٧	٣,٨١	فقرة (٢٠)
٠,٣	١,٦٣	٢,٦٠	فقرة (٢١)
٠,٣٦٩	٢,٣٩	٣,٤١	فقرة (٢٢)
٠,١٤٧	٣,٣١	٤,٢٥	فقرة (٢٣)
٠,٧٧٦	٢,٩٥	٣,٨٣	فقرة (٢٤)
١,٠٠	٢,٥٠	٣,٦٦	فقرة (٢٥)
٠,١٣٦	١,٩٠	٣,٣٣	فقرة (٢٧)
٠,٢٨٨	٢,٠١	٣,٤١	فقرة (٢٩)
١,٠٠	٤,٠٣	٣,٤١	فقرة (٣٠)
٠,٠٣٩	١,٩١	٣,٤١	فقرة (٣٢)
٠,١	١,٩٧	٣,٣٣	فقرة (٣٣)
٠,٢٤٢	٢,٥٨	٣,٧٢	فقرة (٣٤)
١,٠٠	٢,٨١	٤,٠٠	فقرة (٣٥)
٠,٢٩٦	٣,٠٧	٤,١٦	فقرة (٣٦)
٠,٣٣٥	٢,٣٤	٤,٠٨	فقرة (٣٧)
٠,٩٣٨	٢,٤٧	٣,٢٥	فقرة (٤٠)
٠,٣٦٧	٢,٧٣	٣,٨٣	فقرة (٤٣)

* (أ) لديهم الرغبة في أن يقوم طلابهم بتقويمهم في المقررات الدراسية .

ب () ليس لديهم الرغبة في أن يقوم طلابهم بتقويم فعاليات تدريسهم .

بالنظر إلى النتائج السابقة نلاحظ أنه لا توجد فروق ذات دلالة إحصائية واضحة بين اتجاهات أعضاء هيئة التدريس والمحاضرين بالكلية ممن شملتهم الدراسة نحو تقويم

الطلاب للممارسات التدريسية تعزى إلى العمر ومدة الخبرة في التدريس الجامعي والخبرات الإدارية من حيث تولي منصب عميد كلية أو رئيس قسم من الأقسام الأكاديمية. إلا أن هناك فرقاً دالاً إحصائياً يعزى إلى الجنسية، والمرتبة العلمية، ومصدر الشهادة ومصدر الخبرة في التدريس الجامعي، والخبرة في تقويم الطلاب للأستاذ الجامعي، سواء أثناء الدراسة أو بعد التخرج أثناء التدريس، ومدى الرغبة أو عدمها في أن يقوم الطلاب بتقويم فعاليات التدريس.

وقد بينت النتائج أنه ليست هناك فروق ذات دلالة إحصائية بين من تخرجوا حديثاً وبين من لديهم خبرة طويلة في التدريس الجامعي في وجهة النظر نحو تقويم الممارسات التدريسية للأستاذ الجامعي من قبل الطلاب، حيث بينت النتائج أن وجهة نظر أعضاء هيئة التدريس ذوي الخبرة القصيرة نسبياً أو حديثي العهد بالتدريس الجامعي لا تختلف كثيراً عن أعضاء هيئة التدريس ذوي الخبرة الطويلة نسبياً. حيث كان من المتوقع أن تحمس المدرسين الجدد للعملية التدريسية وما شاهده المدرسون ذوو الخبرة القصيرة نسبياً في جامعاتهم التي تخرجوا منها، وخاصة الأجنبية، يمكن أن يؤثر في وجهة النظر نحو عملية التقويم.

كذلك تشير النتائج إلى تباين ذي دلالة إحصائية في الإجابات بين من تخرجوا من جامعات عربية ومن تخرجوا من جامعات أجنبية، وقد يعزى هذا التباين الواضح إلى أن اهتمام هذه الجامعات التي تخرجوا منها بعملية التقويم أثر في تطوير اتجاه إيجابي أو اتجاه أقل سلبية مقارنة باتجاه أعضاء هيئة التدريس من حملة الشهادات من جامعات أجنبية.

بالنظر إلى النتائج السابقة، نلاحظ أنه لا يوجد اتجاه واضح لأعضاء هيئة التدريس نحو تقويم الممارسات التدريسية للأستاذ الجامعي من قبل الطلاب، بينما يتضح هذا الاتجاه عند النظر إلى بعض المتغيرات، حيث وجد أن هناك تبايناً إحصائياً بين مجموعات المجيبين ووجهة النظر نحو تقويم الممارسات التدريسية للأستاذ الجامعي من قبل الطلاب يعزى إلى بعض المتغيرات، وأنه لا توجد فروق ذات دلالة إحصائية بين اتجاهات المدرسين نحو تقويم الطلاب للممارسات التدريسية تعزى إلى العمر أو مدة الخبرة في التدريس الجامعي أو الخبرات الإدارية ذات العلاقة بالجانب الأكاديمي، بينما أشارت بعض الدراسات إلى تأثير تلك المتغيرات في وجهة النظر نحو إشراك الطلاب في عملية تقويم فعاليات تدريس الأستاذ

الجامعي في الجامعة. ولهذا الاختلاف في النتائج فإنه يمكن أن يقال إن هذه الدراسات غير كافية وإن هذا المجال يحتاج إلى دراسات عديدة ومتنوعة حتى يمكن الوصول إلى نتائج ثابتة وموضوعية.

التوصيات

لاشك أن قيام الطلاب بتقويم الأستاذ الجامعي يعتبر من الأساليب المباشرة في عملية تقويم فعاليات التدريس وتقدير الكفاءات لأعضاء هيئة التدريس، وكما قيل كتبرير لأهمية الطلاب في عملية تقويم الممارسات التدريسية لأعضاء هيئة التدريس «إن أنسب من يمكن أن يسأل عن مذاق طعام معين هو من أكل هذا الطعام، وكذلك الطلاب هم أنسب من يمكن أن يسألوا عن مجريات مقرر معين داخل القاعة الدراسية وتقويم عضو هيئة التدريس الذي يقوم بتدريس هذا المقرر.» ولكن مع هذا التبرير والاقتناع بأهمية هذا الأسلوب إلا أنه لا يمكن الاعتماد على هذا الأسلوب منفرداً، بل يلزم النظر والاعتماد على أساليب وطرق أخرى مثل تقويم الطلاب لعضو هيئة التدريس وتقويم الزملاء وتقويم العميد ورئيس القسم، وأن يكون هذا التقويم مستمراً وليس لمرة واحدة ليتمكن أن يعطى معلومات تساعد على إعطاء حكم موضوعي على مستوى عضو هيئة التدريس وكفاءته.

لاشك أن تقويم الأداء التدريسي لأعضاء التدريس بالجامعة يعد أحد أساليب رفع المستوى الأكاديمي للكلية أو الجامعة، إذ إنه يعطي صورة للواقع التدريسي، والتي يمكن على ضوءها اتخاذ بعض الإجراءات في عملية الترفيع، ومنح العلاوات، والتثبيت والتطوير للمؤسسة التعليمية بشكل عام.

ولعل أفضل طريقة في تنفيذ التقويم هي تعدد مصادر هذا التقويم واستخدام أنواع مختلفة منه كتقويم الطلبة، والزملاء، وتقويم العميد ورئيس القسم بحيث تدعم نتائج كل نوع من أنواع التقويم هذه بعضها البعض وتؤدي إلى إيجاد معلومات أكيدة تمكن من إعطاء حكم موضوعي على الأداء التدريسي للأستاذ الجامعي.

وإن نجاح عملية التقويم يتوقف على مدى تقبل أعضاء هيئة التدريس لفكرة تقويم أدائهم، فبدون علم وأخذ رأي أعضاء هيئة التدريس ستنمو مقاومته وقد لا يحقق أهدافه المرجوة. فلا بد عند العزم على تطبيق ذلك النظام من نهج خطة واضحة للتقويم، تقوم أولاً بتحديد أهداف هذا التقويم، وتبنى على نتائج الدراسات العملية المحلية والعالمية في هذا

المجال، ووضع الخطط بما يكفل نجاحه، وإشراك أعضاء هيئة التدريس في إعداده وتطويره، وتحديد نظامه وأسلوب تنفيذه. فالتطبيق الخاطيء لنظام تقويم الطلاب لأساتذتهم واستخدامه بصورة غامضة يؤدي إلى احتمال الوقوع في أخطاء، فنجاح هذا الأسلوب يعتمد على مدى النجاح في إعداد برنامج للتعريف والتوعية وتهيئة الطلاب لعمله بصورة موضوعية وتهيئة الأساتذة لتقبل نتائجه والمسؤولين لتنفيذه والإفادة منه. وهذا يمكن التوصية بمجموعة من الإجراءات التي يلزم توافرها لإدخال أسلوب تقويم الطلاب لمدرسيهم في الجامعات، هذه الإجراءات يمكن تصنيفها في أربعة محاور أساسية هي:

- ١ - الطلاب لتمكينهم من هذا التقويم بصورة موضوعية.
- ٢ - المدرسون لتقبل هذا التقويم والاستفادة منه.
- ٣ - الإداريون والمسؤولون لتمكينهم من تطبيق هذا التقويم والإفادة منه.
- ٤ - أداة التقويم نفسها والصورة التي يجب أن تكون عليه.

الطلاب

لضمان نجاح عملية التقويم لأعضاء هيئة التدريس من قبل الطلاب يلزم تهيئة الطلاب بكل وسائل الإعلام المتوافرة على صعيد الجامعة، وتوعيتهم بمسؤولياتهم تجاه هذا الدور ليلمسوا بالتالي أن نتائج تقويمهم تنعكس على نوعية التدريس بالجامعة، وبأن الارتقاء بمستوى التدريس في الجامعة يعود عليهم بالفائدة، ويرفع مكانة جامعتهم بين الجامعات، وأن عليهم لتأدية هذا الدور على أكمل وجه أن تكون أحكامهم في التقويم أمينة وصادقة وخالية من التحيز، وأن يكون تقويمهم لمدرسيهم تقويماً موضوعياً قائماً على ما يتم فعلاً في القاعة الدراسية، ويعكس كفاءة مدرسيهم الحقيقية، وليس نتيجة لتأثير بعض العوامل الشخصية والمؤثرات الجانبية. كما أنه يمكن لضمان موضوعية هذا الأسلوب في التقويم للأستاذ الجامعي من قبل الطلاب أن يقتصر على الطلاب في المستوى الرابع فما فوق، وذلك لمعرفة نظام الجامعة وتأقلمهم مع الجو الأكاديمي ووصولهم إلى مستوى من النضج العقلي والانفعالي والاجتماعي قد يمكنهم من القيام بعملية التقويم بشكل موضوعي.

المدرسون

يمكن إقناع أعضاء هيئة التدريس بأهمية التقويم وبضرورته عن طريق النقاش البناء وإعداد الحلقات الفردية والجماعية لمناقشة الإجراءات والنتائج حسب الأحوال والظروف، وإقامة نقاش بين الأقسام لتوضيح مصادر الغموض والشك، والكشف عن جدواه وأهميته والتعريف بالأهداف والأغراض الخاصة من تطبيقه، والتعريف بأدوات التقويم وبنودها وتزويد الأقسام بالجامعة بنسخ منها حتى ولو لم تشارك في تطبيقه، بل لمجرد دراسته والتعليق عليه.

كما يلزم إعطاء حق التجربة وقتاً كافياً قد يكون لعدة فصول دراسية متتابعة قبل الحكم عليه، تُدرس خلالها العوامل التي يمكن أن تؤثر في نتائجه وانعكاسها على الأهداف المحددة له. ولعله من المناسب هنا الإشارة إلى ضرورة الاستفادة من القضايا أو العناصر التي تضمنتها الفقرات الواردة في أداة هذه الدراسة، وخاصة تلك التي حصلت على نسبة عالية من الموافقة أو المعارضة أو عدم وضوح الرؤية، ولا مانع أن تختار بعض الأقسام في البداية تطوعاً لتطبيق الاستبانة على طلابهم، وألا يفرض على عضو هيئة التدريس الذي قد يصر على الرفض البات له، وعدم الاقتناع به، بل يلزم التعرف على مدى استعداد الطرف المقوم وتقبله لعملية التقويم وتشجيع المبادرة للقيام بالتقويم الذاتي، وخاصة بالنسبة لأولئك الذين يتحفظون على مشاركة الطلبة في التقويم. كما أن تطبيق هذا النظام يجب أن يكون متبوعاً بالإجراءات اللاحقة باطلاع وتزويد المشتركين في نظام التقويم بنتيجته.

الإداريون والمسؤولون

كذلك يعتمد نجاح أسلوب التقويم هذا على مدى تنفيذه بطريقة صحيحة، وقيام المسؤولين عن عملية التقويم هذه بتوفير الظروف التي تحفز المدرس مهما كانت خبرته أو رتبته أو مجال تخصصه إلى أن يبادر بنفسه لإجراء عملية التقويم، وذلك باتخاذ القرارات الموضوعية لتطبيق أداة التقويم بتحديد عدد المرات التي سيتم فيها القيام بعملية التقويم وتطبيق أدواته، والمقررات التي يمكن أن يطبق عليها التقويم، والطريقة التي يمكن أن يتم بها التطبيق مالم يتم قيام الأساتذة بتطبيقه بأنفسهم، والطريقة المناسبة التي يمكن أن يزود بها عضو هيئة التدريس بنتائج التقويم سواء بصفة شخصية، بسرية تامة أو عن طريق رئيس القسم أو

العميد، وتوافر إمكان تحليله على مستوى الجامعة والأقسام وأعضاء هيئة التدريس، وكيف يمكن مناقشتها وما يترتب عليها من إجراءات وقرارات وما مدى أحقية العضو المقيم في مراجعتها ومناقشتها لتعتمد نهائياً.

كما أن المحافظة على سرية النتائج وحصرها في الإطار الذي يخدم الغرض، وإطلاع المدرس عليها في الوقت المناسب وذلك قد يكون بعد رصد الدرجات حتى يعطى بعض الراحة والاطمئنان للطلاب الذين قاموا بعملية التقويم ولمدرسهم الذي قاموا بتقويمه، ولتتيح للمدرس فرصة لمراجعتها والاستفادة منها في الفصل الذي يليه، ويجعل الطلاب أكثر موضوعية في تقويمهم لمدرسهم وذلك بعد علمهم أن مدرسهم لن يطلع على نتيجة التقويم إلا بعد رصد الدرجات، وأنها لن تؤثر على مستوى درجاتهم في حالة تقويمهم السلبي لمدرسهم.

أداة التقويم

يعتمد نجاح التقويم أيضاً على الإعداد الفني الخاص لأداة التقويم الذي يبدأ من تجهيز وبناء الأداة المستعملة في التقويم وما تشتمل عليه من بنود تتعلق بالأهداف العامة للمقرر، والمحتوى، وطرق التدريس، والأنشطة، والوسائل التعليمية، والمتطلبات، ووسائل التقويم، والصعوبات التي تقابل التلاميذ في دراسة المقرر واقتراحات للتغلب عليها. والاستفادة من خبرات وتوجيهات وتوصيات المسؤولين والمتخصصين في مجالات التربية والتعليم والتقويم والقياس حتى يمكن تطوير أدوات تقويم تتميز بدرجة مقبولة من الصدق والثبات.

كما أن تطوير أداة التقويم وبناءها وملاءمتها لطبيعة المقررات الدراسية التي تقدم في كل كلية وفي كل قسم من أقسام الجامعة جانب مهم وضروري، مما يدعو إلى التوصية بأن تتولى مراكز البحوث في الكليات بالجامعة عملية التقويم والمتابعة وتكون حلقة وصل بين الكلية المعنية والجانب الإداري المسؤول عن إجراء عملية التقويم وتنفيذها.

الخاتمة

لاشك أن تطبيق نظام تقويم تدريس الأساتذة في الجامعة من الأهمية بمكان إذا استغل استغلالاً جيداً، ونجح المسؤولون في تطبيقه وتنفيذه والاستفادة من نتائجه باستمرار

وموضوعية، وعملوا على الاستمرار في السعي لبث الاهتمام به بين الأساتذة والطلاب، وتجنبوا الدخول إلى طريق مسدود في متاهات الروتين، حيث بمضي الوقت بعد قد يفقد قيمته، فلا شك أن هذا سيعود على المؤسسة التعليمية وطلابها بالنفع والفائدة، سواء كان ذلك على المستوى الإداري أو المستوى الأكاديمي، فلا يخفى على أحد أن الغرض من التقويم هو التحسين والتطوير وليس تصيد الأخطاء والتجريح والشهير.

ملحق رقم ١ . التكرار والنسب المئوية والقيم الوزنية لإجابات أفراد العينة على كل فقرة من فقرات الاستبانة.

الرقم	الفقرات	أوافق تماماً	أوافق غير متأكد	لا أوافق إطلاقاً	لا أوافق بدون المجموع
١	معظم الطلاب عاطفيون في تفويتهم للممارسات التدريسية. جوانب تتعلق بالطلاب	٣٣	٤٢	١٤	١٦
		النسبة ٢٢٤,٢	١٤٤,٧	١٦,٨	—
		الوزن ١١٥	٤٢	٣٢	—
٢	معظم الطلاب تفويتهم على انطباعات عامة غير محددة. يبي معظم الطلاب تفويتهم على انطباعات عامة غير محددة.	١٩	٣٧	١٥	١٩
		النسبة ٢٠,٠	٣٨,٩	١٥,٨	٢٠,٠
		الوزن ٩٥	٤٥	٣٨	١
٣	لا يدرك معظم الطلاب أهمية التفويت للممارسات التدريسية. لا يدرك معظم الطلاب أهمية التفويت للممارسات التدريسية.	٢٠	٤٥	٨	١٦
		النسبة ٢١,١	٤٧,٤	٨,٤	١٦,٨
		الوزن ١٠٠	٢٤	٣٢	٢
٤	معظم الطلاب غير جادين في الإسهام بتفويتهم للممارسات التدريسية.	١٧	٢٥	٢٠	٢٨
		النسبة ١٧,٩	٢٦,٣	٢١,١	٢٩,٥
		الوزن ٨٥	١٠٠	٦٠	٥٦

الرقم	الفقرات	أوافق	أوافق غير	لا	لا اوافق بدون	الاجماع
		تماما	متأكد	أوافق إطلاقاً	إجابيه	

جوانب تتعلق بالطالب

٥ يتطلب التقويم مستوى من النضج العقلي أعلى مما هو عليه لدى معظم الإجابات
الطلبة حتى لو كان من ذوي التحصيل العالي في المقرر.

٣,١٣	-	١٠	٦٢	٢٧	١٠٠	٩٥	الوزن
------	---	----	----	----	-----	----	-------

٦ يتطلب التقويم مستوى من النضج الانفعالي أعلى مما هو عليه لدى معظم الطلبة.

٣,١٨	-	٦	٥٦	٤٨	١١٢	٨٠	الوزن
------	---	---	----	----	-----	----	-------

٧ يتطلب التقويم مستوى من النضج الاجتماعي أعلى مما هو على لدى الطلبة.

٣,١٣	-	٦	٤٢	٤٥	١٢٠	٧٥	الوزن
------	---	---	----	----	-----	----	-------

٨ تقويم معظم الطلاب للممارسات التدريسية في الجامعة لن يكون صادقاً.

٢,٨٦	-	١٩	٦٦	٣٣	٩٢	٤٥	الوزن
------	---	----	----	----	----	----	-------

تابع ملحق رقم ١ . التكرار والنسب المئوية والقيم الوزنية لاجابات افراد الهيئة على كل فقرة من فقرات الاستبانة .

الرقم	الفقرات	أوافق تمامًا	أوافق غير متأكد	لا أوافق إطلاقًا	لا أوافق إطلاقًا إجابة	الاجابات	النسبة	الوزن
٩	معظم الطلاب يقومون المدرس بناء على مظهره الخارجي .	٥	١٩	٥٣	١٤	١٤	١٠٠	١٤
		٣	٥	١٩	٥٣	١٤	١٠٠	١٤
		٣,٢	٥,٣	١٤,٧	٥٥,٨	٢٠,٠	١٠٠	١٤,٧
		١٥	٢٠	٥٧	١٠,٦	١٤	١٠٠	١٠,٦
		١٢	٢٨	١٣	٤٦	٣٩	١١٢	٦٠
١٠	معظم الطلاب لا يعرفون مفهوم التدريس الجيد وخصائصه .	١٢	٢٨	١٣	٤٦	٣٩	١١٢	٦٠
		١٢	٢٨	١٣	٤٦	٣٩	١١٢	٦٠
		١٢,٦	٢٩,٥	١٣,٧	٤٦,٢	٣٣,٧	١١٢,٦	٨,٤
		١٢٥	٢١٦	٦٦	١٦	٤	٤٤٩	٤,٤٩
١١	معظم الطلاب يجثون من تأثير تفويضهم السلبي للمدرستهم على مستوى درجاتهم .	٢٥	٣٦	٣٦	٨	٤	٤	٤,٤٩
		٩	٣٦	٣١	٨	٤	٤	٤,٤٩
		٩,٥	٣٧,٩	٣٢,٦	٨,٤	٢٣,٢	٣٧,٩	٨,٤
		١٢٥	٢١٦	٦٦	١٦	٤	٤	٤,٤٩
١٢	معظم الطلاب غير جادين في الإجابة عن الاداة المخصصة للتقويم في الجامعات .	٩	٣٦	٣١	٨	٤	٤	٤,٤٩
		٩	٣٦	٣١	٨	٤	٤	٤,٤٩
		٩,٥	٣٧,٩	٣٢,٦	٨,٤	٢٣,٢	٣٧,٩	٨,٤
		١٢٥	٢١٦	٦٦	١٦	٤	٤	٤,٤٩

تابع ملحق رقم ١.

الفقرات

أوافق	لا أوافق	لا	غير متأكد	أوافق إطلاقاً	بشدة	أجابه
-------	----------	----	-----------	---------------	------	-------

جوانب تتعلق بمدرس القصور

١٣ المدرس الساهل في إعطاء الملاحظات يحصل على تقويم عالٍ من الطلبة.

٩٥	٦	٢	١١	١٧	٣٢	٢٧
%١٠٠	—	٢,١	١١,٦	١٧,٩	٣٣,٧	٢٨,٤
٣,٧٩	—	٢	٢٢	٥١	١٢٨	١٣٥
						الوزن

١٤ يعتمد تقويم الطلاب على ملاحظة ومعاملة المدرس لهم إلى حد كبير.

٩٥	—	—	١٦	٢١	٣٩	١٩
%١٠٠	—	—	١٦,٨	٢٢,١	٤١,١	٢٠,٠
٣,٦٤	—	—	٣٢	٦٣	١٥٦	٩٥
						الوزن

١٥ لا أائق بتقويم الطلاب للممارسات التدريسية.

٩٥	٣	٦	٤٣	١٢	٢٤	٧
%١٠٠	—	٦,٣	٤٥,٣	١٢,٦	٢٥,٣	٧,٤
٢,٧٣	—	٦	٨٦	٣٦	٩٦	٣٥
						الوزن

١٦ نتائج تقويم الطلاب لا تساعد في تحسين الممارسات التدريسية.

٩٥	٢	١٢	٤٦	١٩	٨	٨
%١٠٠	—	١٢,٦	٤٨,٤	٢٠,٠	٨,٤	٨,٤
٢,٥١	—	١٢	٩٢	٥٧	٣٢	٤٠
						الوزن

الرقم	المنهجيات	أوافق تماماً	أوافق غير متأكد	لا أوافق إطلاقاً	لا أوافق إطلاقاً	لا أوافق إطلاقاً	الجميع
١٧	عناك المدرس الذي يحصل على تقييم عال هو الذي يخفف على الطلاب من أعباء المقرء	١٩	٢٤	٢٣	٢٠	٦	٣
		الإجابات					٩٥
		النسبة					١٠٠٪
		الوزن	٩٥	٩٦	٦٩	٤٠	٣,٣٦
١٨	تقديم الطلاب للمدريهم يمكن إيجابياً على الممارسات التدريسية إذا تم بناء على رغبة المدرس ومبادرة منه، وليس بتعليم من الكلية أو الجامعة.	٢١	٥٥	١٣	٢	٢	٢
		الإجابات					٩٥
		النسبة					١٠٠٪
		الوزن	١٠٥	٢٢٠	٣٩	٤	٣,٩٨
١٩	إشراك الطلاب في التقييم يقلل من مكانة المدرس وهيبته.	٤	٦	٩	٤٤	٣١	١
		الإجابات					٩٥
		النسبة					١٠٠٪
		الوزن	٢٠	٢٤	٢٧	٨٨	٣١
٢٠	ليس من الضروري إشراك الطلاب في التقييم.	٣	١٠	٤	٥١	٢٣	٤
		الإجابات					٩٥
		النسبة					١٠٠٪
		الوزن	١٥	٤٠	١٢	١٠٢	٢٣

الرقم	المفصلات	أوراق	غير	لا	لا أوراق بدون الجميع
		أوراق	مؤكد	أوراق	إطلاقاً إجابة

٢١	لا أبالي بنتائج تقييم الطلاب ولا أكثرت بها.	٢	٢	٢	٢
٤٥		٤٣	٢	٤٣	١٤
الإجابات					
النسبة		٢,١	٢,١	٢,١	٣٣,٧
الوزن(٥)		٢	٤	٦	١٦٠
٤,٢٥		١٧٢			

جوانب تتعلق بإدارة العمل بالجامعة

٢٢	يعتمد تقييم الطلاب على رضاهم العام عن الجامعة أكثر من رضاهم	٤	٧	٣١	٨
النسبة		٤,٢	٧,٤	٣٢,٦	٨,٤
الوزن		٢٠	٢٨	٩٣	٨
٢,٥٣		١٧٢			

عن تدريس المقرر نفسه.

٢٣	يجب أن لا يتخذ أي قرار بحق المدرس اعتماداً على تقييم الطلاب له.	١٧	٣٥	١٩	٢١
الإجابات					
النسبة		١٧,٩	٦٣,٨	٢٠,٠	٢٢,١
الوزن		٨٥	١٤٠	٥٧	٣
٣,٤٤		١٧٢			

٢٤	تقييم الطلاب لمدرسيهم يشمرهم بأن كل المؤولية ملقاة على	٩	٣٢	٣٣	٢٤
الإجابات					
النسبة		٩,٥	٢٣,٢	٣٤,٧	٥,٣
الوزن		٤٥	٨٨	٩٩	٥
٣,١		١٧٢			

عائق المدرس.

الرقم	الفقرات	أوافق تماماً	أوافق جزئياً	لا أوافق إطلاقاً	لا أوافق بدون التجميع
٢٥	القرارات المبنية على نتائج تقييم الطلاب لمدرستهم قرارات خاطئة.	٧	١٤	٢٥	٤١
		٧,٤	١٤,٧	٢٦,٣	٤٣,٢
		النسبة			
		الوزن	٥٦	٧٥	٨٢
٢٦	يمكن أن يكون لتقييم الطلاب فائدة إذا انتفع الطلاب بأنه لن يتخذ أي قرار بحق المدرس (مثل الترقية أو الملاوة) مهما كانت نتائج التقييم.	١٢	٣١	٣٤	١٤
		الإجابات			
		النسبة	١٢,٦	٣٢,٦	٣٥,٨
		الوزن	٦٠	١٢٤	٧٨
٢٧	إجراء عملية التقييم من قبل الطلاب مضيق للوقت.	٣	٦	١١	٥٠
		الإجابات			
		النسبة	٣,٢	٦,٣	١١,٦
		الوزن	١٥	٢٤	٣٣
٢٨	السلبيات في الجامعة (إن وجدت) تنعكس على تقييم الطلاب للممارسات التدريسية.	٦	٣٤	٢٩	٣٣
		الإجابات			
		النسبة	٦,٣	٣٥,٨	٣٠,٥
		الوزن	٣٠	١٣٦	٨٧

تابع ملحق رقم ١.

الرقم	التقديرات	أوافق تماماً	أوافق غير متأكد	لا أوافق إطلاقاً	لا أوافق بدون المجموع
٢٩	تقديم الطلاب لمدرسهم يقلل من هبة ومكانة التدريس الجامعي.	٤	٩	٨	٥٤
		٤,٢	٩,٥	٨,٤	٢١,١
		النسبة			%١٠٠
		الوزن	٢٠	٣٦	٢٤
			١٠,٨	٢٠	٢,١٩
٣٠	لتقديم الطلاب فائدة إذا اقتصر غرض التقديم على تشخيص جوانب الضعف والقوة في الممارسات التدريسية.	٧٨	٤١	١٧	٦
		الإجابات			٢
		النسبة	٢٩,٥	٤٣,٢	١٧,٩
		الوزن	١٤٠	١٦٤	٥١
			١٢	١٢	١
			٤,٠		
٣١	تقديم الطلاب سريع التغير في نتائجها عند تكراره في فصول متعاقبة أو خلال الفصل.	٩	٢٦	٤٧	١٠
		الإجابات			٢
		النسبة	٩,٥	٢٧,٤	٤٩,٥
		الوزن	٤٥	١٤١	٢٠
			٢٠	٢٠	٢
			١٤١	٢٠	٣,٣٢
٣٢	من الخطورة بمكان إشراك الطلاب في عملية التقويم.	٤	٥	٦	١٨
		الإجابات			—
		النسبة	٤,٢	٥,٣	٦,٣
		الوزن	٢٠	٢٠	١٨
			١٨	١٢٤	١٨
			٢,١١		

الفقرات الرقم

أوافق
أوافق غير
لا
لا أوافق بدون المجموع
مؤكد
إطلاقاً
إيجابية
تماماً

٣٣ تقويم الطلاب يؤثر سلباً على الممارسات التدريسية.

٩٥	٢	١٤	٦٢	٩	٥	٣	الإجابات
%١٠٠	-	١٤,٧	٦٥,٣	٩,٥	٥,٣	٣,٢	النسبة
٢,١٥	-	١٤	١٢٤	٢٧	٢٠	١٥	الوزن

٣٤ أي بديل لتقويم الطلاب يمكن أن يكون أفضل وكتقويم المدرس نفسه بنفسه، أو تقويم العميد.

٩٥	٦	٤	٢٩	٤٧	٥	٤	الإجابات
%١٠٠	-	٤,٢	٣٠,٥	٤٩,٥	٥,٣	٤,٢	النسبة
٢,٧٣	-	٤	٥٨	١٤١	٢٠	٢٠	الوزن

٣٥ يؤدي تقويم الطلاب للمدرس إلى الجاهلة في العلاقة بين الطلاب والمدرس.

٩٥	٦	٥	٢٩	٣١	٥	٧	الإجابات
%١٠٠	-	٥,٣	٣٠,٥	٣٢,٦	٢٤,٢	٧,٤	النسبة
٢,٩٨	-	٥	٥٨	٩٣	٩٢	٣٥	الوزن

٣٦ يعكس تقويم الطلاب مدى معرفة المدرس وشماعته أكثر مما يعكس مستوى فعالية الممارسات التدريسية.

٩٥	٢	٤	٢٦	٢٢	٢٨	١٣	الإجابات
%١٠٠	-	٤,٢	٢٧,٤	٢٣,٢	٢٩,٥	١٣,٧	النسبة
٣,٢٢	-	٤	٥٢	٦٦	١١٢	٦٥	الوزن

الفرصات

أوراق أرقام غير متأكد أوراق إطلاقاً إجابة
الجميع

٣٧	لن يكون تقويم الطلاب صادقاً مهما كان الغرض من التقويم.						
٩٥	-	١٣	٤٤	١٨	١١	٩	الإجابات
%١٠٠	-	١٣,٧	٤٦,٣	١٨,٩	١١,٨	٩,٥	النسبة
٢,٥٧	-	١٣	٨٨	٥٤	٤٤	٤٥	الوزن

٣٨	يتأثر تقويم الطلاب لمدرسهم بعوامل وانجاسهم وانجاسهم وانجاسهم						
٩٥	-	١	٤	٢١	٤٠	٢٩	الإجابات
%١٠٠	-	١,١	٤,٢	٢٢,١	٤٣,١	٣٠,٥	النسبة
٤,١٠	-	١	٨	٦٣	١٦٠	١٤٥	الوزن

٣٩	يتأثر تقويم الطلاب لمدرسهم بعمول المدرس وانجاسهم وانجاسهم وانجاسهم						
٩٥	-	١	٤	٢١	٤١	٢٦	الإجابات
%١٠٠	-	١,١	٤,٢	٢٢,١	٤٣,٢	٢٧,٤	النسبة
٣,٩٣	-	١	٨	٦٣	١٦٤	١٣٠	الوزن

٤٠	تقويم الطلاب لمدرسهم يسيء الى علاقة المدرس الشخصية مع الطلبة.						
٩٥	-	٤	٥٣	٢٠	١٣	٥	الإجابات
%١٠٠	-	٤,٢	٥٥,٨	٢١,١	١٣,٧	٥,٣	النسبة
٢,٦	-	٤	١٠٦	٦٠	٥٢	٢٥	الوزن

الرقم	المفردات	أوافق	أوافق عير	لا	لا أوافق بدون المجموع
-------	----------	-------	-----------	----	-----------------------

٤٥	٢	٢	١٥	١٩	٣٩	١٨	الإجابات	يتأثر تقويم معظم الطلاب لدرستهم بالمعلومات التي يحصلون عليها.
%١٠٠	—	٢,١	١٥,٨	٢٠,٠	٤١,١	١٨,٩	النسبة	
٣,٦٠	—	٢	٣٠	٥٧	١٥٦	٩٠	الوزن	

٤٥	٢	٤	٣٣	٤١	٧	٨	الإجابات	يتأثر تقويم الطلاب بجنسية الطالب سعودي / غير سعودي .٤٠
%١٠٠	—	٤,٢	٣٤,٧	٤٣,٢	٧,٤	٨,٤	النسبة	
٢,٨٠	—	٤	٦٦	١٢٣	٢٨	٤٠	الوزن	

٤٥	٣	٩	٧٦	٣١	١٨	٨	الإجابات	يؤدي أسلوب تقويم الطلاب لدرستهم إلى تضخم تدريجي في المعلومات.
%١٠٠	—	٩,٥	٢٧,٤	٣٢,٦	١٨,٩	٨,٤	النسبة	
٣,٣٣	—	٩	٥٢	٩٣	٧٢	٤٠	الوزن ^{٥٥}	

- * فقرة في صورة النفي وقد عكس وزنها.
- ** تم إيجاد الوزن لكل فقرة بقراب عدد الإجابات لكل اختيار في القيمة المعطاة له وتم اخراج متوسط الوزن لكل فقرة وذلك بقسمة مجموع الأوزان للاختيارات الخمسة على عدد المجيبين عن الفقرة.

المراجع

- [١] عودة، أحمد سليمان، ومحمد سعيد صباريني. «تطوير معايير فقرات أداة لتقييم الممارسات التدريسية بالمستوى الجامعي». مجلة اتحاد الجامعات العربية، ٢٥٤ (جماد الآخر ١٤١٠هـ/يناير ١٩٩٠م)، ص ص ٢٨-٥٠.
- [٢] Scheffler, I. *The Language of Education*. Oxford; Blackwells Scientific Publication, and Springfield: C.C. Thomas, 1960.
- [٣] نشوان، يعقوب، وعبدالرحمن الشعوان. «الكفايات التعليمية لطلبة كليات التربية بالمملكة العربية السعودية». مجلة جامعة الملك سعود، ٢م، العلوم التربوية، ١٤ (١٤١٠هـ)، ص ص ١٠١-١٢٥.
- [٤] توق، محيي الدين. «تقييم طلبية الجامعات لمدرسيهم: مراجعة الدراسات». مجلة اتحاد الجامعات العربية، ١٥٤ (مارس ١٩٧٩م)، ص ص ٣٦-٤٨.
- [٥] Deshpande, A., S. Webb, and E. Marks. "Student Perceptions of Engineering Instructor Behaviors and Their Relationships to the Evaluation of Instructor and Courses." *American Educational Research Journal*, 7 (1970), 289-300.
- [٦] Marsh, H., J. Overall, and C. Thomas. "The Relationship between Student Evaluation of Instruction and Expected Grade." Paper presented at the annual meeting of the American Educational Research Association, San Francisco, April. 1976.
- [٧] Erdel, S., and H. Murry. "Interfaculty Differences in Classroom Teaching Behaviors and Their Relationship to Students' Instructional Ratings." *Research in Higher Education*, 24, No. 2 (1986), 115-27.
- [٨] Selden, P. "Evaluation of College Teaching. New Directions for Teaching and Learning, College Teaching and Learning." *Preparing for Commitments*, 33 (Spring 1988), 47-56.
- [٩] Goldschmid, M. "The Evaluation and Improvement of Teaching in Higher Education." *Higher Education*, 5 (1976), 437-56.
- [١٠] Bryan, R. C. "Student Ratings of Teachers." *Improving College and University Teaching*, 16 (1986), 200-202.
- [١١] Astin, A. W., and C. Lee. *Current Practice in the Evaluation and Training of College Teachers*. Washington, D.C.: American Council on Education, 1967.

- [١٢] توق، محي الدين. «الأساليب المختلفة لتقويم التدريس والمدرس الجامعي وآراء مدرسي الجامعة الأردنية فيها.» مجلة اتحاد الجامعات العربية، ع١٢ (سبتمبر ١٩٧٧م)، ص ٣-١١.
- [١٣] Rich, M. "Attitude of College and University Faculty toward the Use of Students' Evaluation" *Educational Research Quarterly*, (1976), 17-27.
- [١٤] McMartin, J., and M. Rich. "Faculty Attitude toward Students' Evaluation of Teaching." *Research in Higher Education*, No.2 (1979), 137-52.
- [١٥] Constin, F., et al. "Student Rating of College Teaching: Reliability, Validity and Usefulness." *Review of Educational Research*, 41, No. 5 (1971), 511-35.
- [١٦] March, M. "Students' Evaluations of Instructional Effectiveness: Relationship to Student, Course, and Instructor Characteristics." Paper Presented at the annual meeting of the American Education Research Association, Toronto, March 1978.
- [١٧] McKeachie, W. "Correlation of Students' Rating." In Skloff, H. *Proceedings of the First Invitation Conference on Faculty Effectiveness as Evaluation by Students*. Philadelphia, 117 - 33.
- [١٨] حوטר، صلاح. «تقويم الكفاءات التدريسية بالجامعة.» رسالة العلم، ع٤٢ (١٩٧٥م)، ص ١٥١-١٦٠.
- [١٩] Bohce, R. "How Chairs Deal with Faculty's Teaching Evaluation." *Department Advisor*, 4 (Winter 1989), 5-6.
- [٢٠] Slenden, Peter. "New Emphasis in the Evaluation of Professors." *Phi Delta Kapan* (March 1975), 60-70.
- [٢١] الشيبتي، مليحان، وعلي القرني، «طرق وأساليب تقويم أداء أعضاء هيئة التدريس في الجامعات السعودية من وجهة نظر عمداء الكليات ورؤساء الأقسام.» مجلة جامعة الملك سعود، م٥، العلوم التربوية والدراسات الإسلامية، (٢) (١٤١٣/١٩٩٣م)، ص ٤٢٧-٤٦٢.
- [٢٢] Centra, J. *Determining Faculty Effectiveness*. San Francisco: Jossy, 1976.
- [٢٣] Aleamoni, L., and P. Hexner. "A Review of the Research on Students Evaluation and a Report on the Effect of Different Sets of Instructions on Student Course and Instructor Evaluation." *Instructional Science*, 9, (1989), 67-84.
- [٢٤] Rayder, N. "College Student Ratings of Instructors." *Journal of Experimental Education*, 37 (1968), 107-16.
- [٢٥] Elmore, P. and J. Pohlman. Effect of Teacher, Student and Class Characteristics on the Evalua-

- tion of College Instructors." *Journal of Educational Psychology*, 70, (1978), 187-92.
- Gray, D., and D. Brandenburg. "Following Student Rating over Time with a Catalog Based System." *Research in Higher Education*, 22, No. 2 (1985), 155-68. [٢٦]
- Erickson, G., and B. Erickson. "Improving College Teaching, an Evaluation of College Consultation Procedure." *Journal of Higher Education*, 50 (1979), 670-83. [٢٧]
- McMartin, J., and M. Rich. "Faculty Attitudes toward Student Evaluation of Teaching." *Research in Higher Education*, 11, No. 2 (1979), 137-52. [٢٨]
- Jones, J. "Student Ratings of Teacher Personality and Teaching Competence." *Higher Education*, 18 (1989), 551-58. [٢٩]
- Aleamoni, L. M. "The Usefulness of Student Evaluation in Improving College Teaching." *Instructional Science*, 7 (1978), 95-105. [٣٠]
- Centra, J. "Student Ratings of Instruction and Their Relationship to Student Learning." *American Educational Research Journal*, 14 (1977), 17-24. [٣١]
- [٣٢] عودة، أحمد سليمان، وحسن الداھري. «مدى تقبل هيئة التدريس في جامعة الإمارات لدور الطلبة: تقييم الممارسات التدريسية وثقة الطلبة بقدرتهم على القيام بهذا الدور». مجلة اتحاد الجامعات العربية، ٢٧ (جماد الآخر ١٤١٢هـ/يناير ١٩٩٢م)، ص ص ١٣٤-١٦١.
- [٣٣] خصاونة، سامي. «تقييم أداء عضو هيئة التدريس بالجامعة الأردنية». مجلة اتحاد الجامعات العربية، ع ١٤ (سبتمبر ١٩٧٨م)، ص ص ٤٨-٦٦.
- [٣٤] فرحات، سهير فهمي. «دراسة تحليلية لنظام تقويم الطلبة لكفاءة التدريس بجامعة الملك سعود». رسالة ماجستير غير منشورة، قسم التربية، كلية التربية، جامعة الملك سعود، الرياض، ١٤١٣هـ.
- [٣٥] المنصور، سناء أحمد. «نحو أداء أكاديمي أفضل: تقييم الأداء التدريسي للأستاذ الجامعي». دراسات نفسية، ع ٢، م ٣ (أبريل ١٩٩٣م)، ص ص ١٩٧-٢٠٨.
- [٣٦] Safi, A, and R. Miller. "Student Evaluation of Courses and Instructors at Kuwait University." *Higher Education Review*, 18, No.3 (1989), 17-27.
- [٣٧] نبراي، يوسف، وعلي محمد يحيى. «اتجاهات طلبة جامعة الإمارات العربية المتحدة نحو الممارسات التربوية في الجامعة: دراسة ميدانية». «المجلة العربية للبحوث التربوية»، ٤ (يناير ١٩٨٤م)، ص ص ٦٢-٧٩.
- [٣٨] عودة، أحمد سليمان. «اتجاهات أعضاء هيئة التدريس نحو تقييم الطلبة للممارسات التدريسية الجامعية». «المجلة العربية للبحوث التربوية»، م ٣، ع ١-٢ (١٩٨٨م)، ص ص ١١٠-١٣٢.

The Attitudes of Faculty Members of the College of Education at King Saud University towards Students' Evaluation of Instructional Activities

Abdulaziz M. Albawardi

*Assistant Professor, Department of Curriculum and Instruction,
College of Education, King Saud University,
Riyadh, Saudi Arabia*

Abstract. The purpose of this study was to investigate the perceptions and attitudes of the faculty members in the College of Education, King Saud University, towards the students' evaluation of instructional activities. Primarily, the investigator attempted to determine if this group has positive or negative attitudes, and the effects of some variables on these attitudes.

To achieve this purpose, a questionnaire was designed and administered to the total population of this study which consisted of the faculty members in the College of Education. A total of (95) questionnaires were returned and statistically analyzed. The percentages, mean weights and discrepancy indices were computed for each item using ANOVA and t-Test Statistical packages.

Regarding the attitudes of the faculty members, the results revealed that most of the faculty members have neutral attitudes toward the evaluation of the faculty members by their students. In regard to the effects of the variables on the attitudes, the findings pointed out that age, teaching experience, administration experience do not have an influence on the attitude of faculty members toward the students' evaluation of the instructors. Only nationality, years of teaching, academic rank, source of degree certification, experience in evaluation before getting the degree, and after graduation during teaching, were influential factors, and showed some effect on the attitudes toward the evaluation of the faculty members by the students.

In the light of these results, some recommendations are presented in the paper for using and implementing the courses and instructor evaluation by the students. The most important recommendations are:

1. Information provided by the students should be kept confidential so that neither the instructor nor the students would feel threatened by its use.
2. The results of students' evaluations should be available to the instructors early enough in the next semester so that instructional decisions may be made on the basis of the results.

دراسة تقييمية لمجالس الآباء والمعلمين بالمدارس المتوسطة الحكومية للبنين بالمدينة المنورة

أحمد علي غنيم

أستاذ مساعد، قسم التخطيط والإدارة التعليمية، كلية التربية بالمدينة المنورة، جامعة الملك
عبد العزيز، المدينة المنورة، المملكة العربية السعودية

ملخص البحث. هدف البحث إلى التعرف على أهم جوانب القوة وأهم جوانب الضعف في اجتماعات مجالس الآباء والمعلمين من وجهة نظر المديرين والمعلمين وأولياء الأمور، لتقديم بعض التوصيات الإجرائية لتحسين واقع تلك المجالس.

لتحقيق الهدف تم إعداد استبانة وتم التأكد من صدقها. وتكونت عينة البحث من ٧٦ مديراً ووكيلاً و ١٤٩ معلماً و ١١٦ من أولياء أمور الطلاب في المدارس المتوسطة الحكومية للبنين خلال العام ١٤١٤هـ. وتم تحليل البيانات باستخدام التكرارات والنسب المئوية وتحليل التباين الأحادي واختبار شيفيه لمعرفة الفروق بين الآراء.

أوضحت نتائج البحث جملةً من الحقائق أهمها: أن ٨٤,٨٪ من أفراد عينة البحث يرون أن مجالس الآباء والمعلمين تُعقد في المساء، وأن ٥٥,٧٪ من العينة يرون أنها تُعقد مرتين في العام وأن وقتها قصير وأن موضوعاتها تركز على التحصيل الدراسي؛ وأوضح ٧٨,٣٪ من العينة أنها تُعقد في الوقت المحدد لانعقادها؛ وأن ٧٧,٧٪ من العينة ذكروا أنه يتم الإبلاغ عنها بمدة كافية؛ كما أشار ٨١,٨٪ منهم بأنه يتم إخطار أولياء الأمور عنها عن طريق رسالة بيد الطالب. وأوضح ٧٤,٥٪ من العينة أن أولياء الأمور يجتمعون مع المدير والوكيل والمعلمين والمرشد الطلابي؛ كما أكد ٧٨,٩٪ على أنه يتم اتخاذ القرارات بالتشاور.

وأظهرت النتائج أن هناك فروقاً ذات دلالة إحصائية عند مستوى ٠,٠٥، بين آراء المديرين والمعلمين وأولياء الأمور فيما يتعلق بأسلوب التعامل مع أولياء الأمور، ومتابعة قرارات المجلس، ومدى تحقيق

المجالس لأهدافها وخدمتها للطلاب والبيئة المحيطة. وهذه الفروق كانت لصالح المديرين. وفي ضوء هذه النتائج تم تقديم بعض التوصيات.

الإطار العام للبحث

المقدمة

كانت الصلة بين المدرسة والمجتمع فيما مضى ضعيفة جداً، نظراً لانعزال المدرسة عن المجتمع، ومع تطور وظيفة المدرسة ومجالاتها في العصر الحديث بتطور مطالب هذا العصر واتجاهاته وفلسفته، انتقلت المدرسة إلى مرحلة اجتماعية جديدة تعتمد على توثيق صلتها بالمجتمع، ومن هذا المنظور فإن المدرسة لا بد أن تتبنى أساليب حديثة لتوثيق العلاقة بين المدرسة والبيت. وتعتبر مجالس الآباء والمعلمين المظهر الحيوي للتعاون بين المدرسة والبيت، فهي تمثل دوراً مهماً وحيوياً في الحياة المدرسية، لأنها تساعد على تحقيق الفاعلية بين عناصر نظام التعليم، ونعني بذلك الطلاب، وهيئة التدريس، والإدارة المدرسية، وفي هذا ضمان لقيام العملية التعليمية بدورها على أكمل وجه لأن التربية مسؤولية مشتركة بين المدرسة والبيت.

وعلى الرغم من أهمية مجالس الآباء والمعلمين والدور الذي تؤديه إلا أنه يلاحظ أن هناك معوقات تحول دون تحقيق أهدافها على أكمل وجه، حيث اقتصر على تحديد أهدافها وتشكيلاتها واجتماعاتها دون وجود لائحة تنفيذية تعمل على ترجمة الأهداف إلى أعمال ملموسة [١، ص ٦٤]. واتسمت مجالس الآباء والمعلمين بالشكلية ولم يحسن تنظيمها مما أفقدها قيمتها في بعض الأحيان [٢، ص ٤٩]. وهذا البحث محاولة لدراسة موضوع مجالس الآباء والمعلمين ويهدف إلى تقديم بعض الاستنتاجات والتوصيات الإجرائية المتعلقة بإمكان الإفادة منها إسهاماً في توثيق العلاقة بين المدرسة والبيت، لإنجاح العملية التربوية التعليمية.

أسئلة البحث

تحدد مشكلة البحث من خلال الإجابة عن السؤال التالي: ما أهم جوانب القوة وأهم جوانب الضعف في اجتماعات مجالس الآباء والمعلمين في المدارس المتوسطة الحكومية

للبنين بالمدينة المنورة من وجهة نظر المديرين والمعلمين وأولياء أمور الطلاب؟ وتتطلب الإجابة عن هذا السؤال الإجابة عن الأسئلة الفرعية التالية:

- ١ - ما عدد مرات انعقاد اجتماعات مجالس الآباء والمعلمين؟
- ٢ - ما وقت انعقاد اجتماعات مجالس الآباء والمعلمين؟
- ٣ - هل تُعقد اجتماعات مجالس الآباء والمعلمين في وقتها المحدد في جدول الأعمال؟
- ٤ - ما مدى مناسبة الفترة الزمنية المحددة لوقت اجتماعات مجالس الآباء والمعلمين؟
- ٥ - متى يُبلغ أولياء الأمور بموعد انعقاد المجلس؟
- ٦ - ما الأساليب التي تتبعها المدرسة عند إخطار أولياء الأمور بموعد انعقاد المجلس؟
- ٧ - أين تُعقد اجتماعات مجالس الآباء والمعلمين؟
- ٨ - من يجتمع بأولياء أمور الطلاب لمناقشة ملاحظاتهم عن أبنائهم؟
- ٩ - ما الموضوعات التي تناقش في مجالس الآباء والمعلمين؟
- ١٠ - ما الطريقة التي تناقش بها موضوعات مجالس الآباء والمعلمين؟
- ١١ - ما طريقة اتخاذ القرارات داخل المجلس؟
- ١٢ - هل توجد فروق ذات دلالة إحصائية عند مستوى ٠,٠٥ بين آراء كل من المديرين والمعلمين وأولياء أمور الطلاب حول أسلوب معاملة أولياء الأمور عند حضورهم مجالس الآباء والمعلمين؟
- ١٣ - هل توجد فروق ذات دلالة إحصائية عند مستوى ٠,٠٥ بين آراء كل من المديرين والمعلمين وأولياء الأمور حول مدى متابعة المدرسة لما يتخذ من قرارات وتوصيات لمواجهة المشكلات التي نوقشت في المجلس؟
- ١٤ - هل توجد فروق ذات دلالة إحصائية عند مستوى ٠,٠٥ بين آراء كل من المديرين والمعلمين وأولياء الأمور حول مدى تحقيق مجالس الآباء والمعلمين لأهدافها؟
- ١٥ - هل توجد فروق ذات دلالة إحصائية عند مستوى ٠,٠٥ بين آراء كل من المديرين والمعلمين وأولياء الأمور حول مدى خدمة مجالس الآباء والمعلمين للطلاب؟
- ١٦ - هل توجد فروق ذات دلالة إحصائية عند مستوى ٠,٠٥ بين آراء كل من المديرين والمعلمين وأولياء الأمور حول مدى خدمة مجالس الآباء والمعلمين للبيئة المحيطة؟
- ١٧ - ما مقترحات المديرين والمعلمين وأولياء أمور الطلاب لتطوير مجالس الآباء والمعلمين؟

أهداف البحث

يهدف البحث إلى :

- ١ - التعرف على أهم جوانب القوة وأهم جوانب الضعف في اجتماعات مجالس الآباء والمعلمين في المدارس المتوسطة الحكومية للبنين بالمدينة المنورة .
- ٢ - الكشف عن الفروق بين آراء كل من المديرين والمعلمين وأولياء الأمور فيما يتعلق بأسئلة البحث السابقة .
- ٣ - التعرف على مقترحات المديرين والمعلمين وأولياء أمور الطلاب لتطوير مجالس الآباء والمعلمين .
- ٤ - تقديم بعض التوصيات الإجرائية التي تساعد على تحسين تنفيذ مجالس الآباء والمعلمين .

أهمية البحث

تتضح أهمية البحث من خلال :

- ١ - أهمية مجالس الآباء والمعلمين في توثيق العلاقة بين المدرسة والبيت ، مما يسهم في تهيئة البيئة التربوية اللازمة لنمو الطلاب بشكل سليم .
- ٢ - يمكن الاستفادة من نتائج هذا البحث في تحسين تنفيذ اجتماعات مجالس الآباء والمعلمين من قبل المديرين والمعلمين ، والوصول إلى تكوين مفهوم صحيح عن المجالس لدى المديرين والمعلمين وأولياء أمور الطلاب ، مما يؤدي إلى الاهتمام بها .
- ٣ - يتوقع أن يوفر هذا البحث الميداني حقائق علمية عن واقع عقد اجتماعات مجالس الآباء والمعلمين يتم في ضوءها إرشاد المديرين والمعلمين إلى أفضل الطرق المؤدية إلى تنفيذ المجالس .

حدود البحث

يتحدد البحث بالعينة المستخدمة، وتتكون من : جميع مديري ووكلاء المدارس المتوسطة الحكومية للبنين في المدينة المنورة، وقد بلغ عددهم (٧٦) . وعينة ممثلة من المعلمين السعوديين بلغ عددهم (١٤٩) معلمًا ممن أمضوا عامًا دراسيًا كاملاً فأكثر في مجال عملهم . وعينة ممثلة من أولياء أمور الطلاب بلغ عددهم (١١٦) لعام ١٤١٤هـ .

منهج البحث

استخدم المنهج الوصفي التحليلي لملاءمته لهذا البحث الذي يوفر وصفاً دقيقاً للظاهرة المراد دراستها عن طريق جمع البيانات ووصف الطرق المستخدمة، كما يعين في تنظيم هذه البيانات ووصف النتائج وتحليلها وتفسيرها في عبارات واضحة ومحدودة، لاستخلاص تعميمات ذات مغزى تؤدي إلى الاستفادة منها في مجالس الآباء والمعلمين [٣]، ص ٣١٢-٣١٣].

الأساليب الإحصائية

تم استخدام الأساليب الإحصائية المناسبة وهي :
 - بالنسبة للأسئلة المغلقة التي تتطلب الإجابة عنها اختيار إجابة من عدة إجابات تم استخدام النسبة المئوية للتكرارات لكل عبارة من عبارات الاستبانة .
 أما بالنسبة للأسئلة المغلقة التي تتطلب الإجابة عنها اختيار احتمال من عدة احتمالات لكل إجابة، فقد تم استخدام تحليل التباين الأحادي one way analysis of variance لحساب دلالة الفروق في الاستجابة بين آراء المديرين والمعلمين وأولياء الأمور، ومن ثم اختبار شيفيه Scheffe Test الذي يظهر الدلالة الإحصائية لأي فئة من الفئات .
 تم تحليل بيانات البحث باستخدام حزمة البرامج الإحصائية للبحوث الاجتماعية Statistical Package for the Social Sciences ، بالحاسب الآلي في جامعة أم القرى بمكة المكرمة، بعد تفرغ البيانات على استمارة ترميز خاصة بالحاسب الآلي .

مصطلحات البحث

تقويم مجالس الآباء والمعلمين : ويقصد به التعرف على أهم جوانب القوة وأهم جوانب الضعف المتعلقة بعقد اجتماعات مجالس الآباء والمعلمين في المدارس المتوسطة الحكومية للبنين بالمدينة المنورة، لتشجيع الإيجابيات وعلاج السلبيات، من أجل تحسين واقع عقد اجتماعات مجالس الآباء .

مجالس الآباء والمعلمين : يقصد بها في البحث الحالي مجالس الآباء والمعلمين بصورتها الشاملة (الجمعية العمومية). وهي عبارة عن اجتماع للآباء والمعلمين يعقد بالمدرسة يضم

جميع أولياء أمور الطلاب والمعلمين والإدارة برئاسة مدير المدرسة، ويكون خلال الأسبوع الرابع أو الخامس من بدء العام الدراسي [٤، ص ١]، لمناقشة مشكلات الطلاب، وتبادل الآراء لهدف اختيار أفضل الطرق للارتقاء بمستوى الطالب، ونموه من الجوانب كافة.
الآباء : كل أب أو من يقوم مقامه في تولي أمر الطالب .

الإطار النظري للبحث

تعتبر المدرسة مركز إشعاع تربويًا، باعتبار أن المدرسة كانت ولا تزال الأداة التربوية الفعالة للقيام بالمسؤوليات التي يطالب المجتمع بتحقيقها وهي [٥، ص ٢٠١]:

- ١ - تحقيق الأهداف التي يسعى إليها المجتمع من خلال المدرسة .
- ٢ - إعداد الأفراد لحاضرهم ومستقبلهم .
- ٣ - توفير فرص النمو السليم في كل النواحي للأفراد، بحيث تتكامل شخصياتهم بصورة سوية .

٤ - المحافظة على قيم المجتمع وتراثه ومثله وعاداته وتقاليده .
والحقيقة أن المدرسة لا تستطيع الانفراد بهذا الدور وحدها، بل إن هناك مؤسسات اجتماعية أخرى تشترك مع المدرسة في أداء هذا الدور، ومن أبرزها الأسرة . فالأسرة تعد من أهم المؤسسات الاجتماعية التي تسهم في التنشئة الاجتماعية لأفراد المجتمع، وتأثيرها يلزم الفرد في مراحل حياته العمرية المختلفة، ولكي تقوم المدرسة بدورها لا بد أن تبدأ من حيث انتهت الأسرة . وعلى الرغم من أن المدرسة ليست بديلاً عن الأسرة إلا أنها شريك متضامن، ولذلك فإن عمل المدرسة يظل ناقصاً إن لم يرتبط بها تقوم به الأسرة [٦، ص ٧٢] .

والتكامل والتعاون بين الأسرة والمدرسة لا بد من لضمان تفوق الأبناء واستقامة سلوكهم .

ومما سبق يتضح أن توثيق العلاقة بين المدرسة والبيت يعتبر أحد الضرورات لتكامل العملية التربوية التعليمية، لأن هذه العلاقة لها قدرة فعالة في تحسين عمليتي التعلم والتعليم . وقد أجمل سيد الجيار [٦، ص ٥١] ضرورات التكامل بين المدرسة والبيت فيما يلي :

- ١ - يؤمن التكامل بين المدرسة والبيت تحقيق النمو المتكامل للأفراد، لأن ما يتيح البيت للطفل من فرص النمو يظهر عليه في كل سلوك يأتيه في المدرسة، وما تيسره المدرسة للطفل من فرص النمو ينعكس على الطفل أثناء وجوده في المدرسة.
 - ٢ - التكامل بين المدرسة والبيت يُعدُّ معياراً للعمل التربوي الناجح الذي يحقق للفرد نمواً متكاملًا وشخصية متوازنة.
 - ٣ - يحقق التكامل الأهداف التربوية.
 - ٤ - يساعد التكامل على مواجهة التغيير، وتزايد المعرفة متعددة الاتجاهات التي لا تستطيع المدرسة وحدها مواجهتها.
 - ٥ - يقلل التكامل الفاقد من العملية التربوية ويزيد فعاليتها.
- وهكذا نرى أن على المدرسة أن تتبنى أساليب ومجالات حديثة لتوثيق العلاقة بين المدرسة والبيت، وتُعتبر مجالس الآباء والمعلمين الآلية المناسبة لتحقيق التعاون بين المدرسة والبيت.

والواقع أن مجالس الآباء والمعلمين تعتبر وسيلة لتنشئة الأبناء تنشئة إسلامية تؤهلهم لأن يكونوا الدعامة التي يُبنى عليها مستقبل الأجيال، ومهمتها لا تقتصر على البيئة المدرسية، بل تشمل البيئة المحلية ليشعر الطالب بواجبه كفرد نحو المجتمع، فيستطيع أن يتفاعل ويتكيف مع هذا المجتمع بما يحقق التماسك والشعور بالمسؤولية [٧، ص ٣٤٧].

ومن جانب آخر تسعى مجالس الآباء والمعلمين إلى إيجاد بيئة تربوية سليمة عن طريق استخدام المؤثرات الاجتماعية لتوجيه الطالب، وإعداده ليكون عضواً فعّالاً في المجتمع بعيداً عن المؤثرات الضارة [٨، ص ٥٤٢].

وتُعتبر مجالس الآباء والمعلمين تنظيمًا تربويًا ذا أهمية بالغة في تحقيق أهداف المنهج الإسلامي، وله آثاره الفعالة في دفع عملية التقدم إلى الأمام في ميدان التربية والتعليم، بشرط استثمار طاقاته المحددة في إحداث تغير أفضل في تعميق العلاقة بين المدرسة والبيت [٩، ص ١٦٤].

وإداركاً لأهمية العلاقة بين المدرسة والبيت، فقد صدر قرار وزاري من وزير المعارف في المملكة العربية السعودية برقم ٣٩/٥٥٢/١١/٩/٣٢ بتاريخ ٢٤/٨/١٣٩٠هـ ينص على تطبيق نظام مجالس الآباء والمعلمين في المملكة العربية السعودية [١٠، ص ١].

ويحدد القرار الوزاري المشار إليه الأهداف العامة لمجالس الآباء والمعلمين فيما يلي :

- ١ - تحقيق الصلة الوثيقة بين المدرسة والبيت .
- ٢ - تهيئة المدرسة لأن تكون بيئة حقيقية تتجاوب مع المجتمع الخارجي بشتى مظاهره السلمية والمعايير الإسلامية الشاملة .
- ٣ - تنمية التوعية الهادفة في المنزل بحيث تتفق مع توجيهات المدرسة وأغراضها .
- ٤ - تحقيق التوافق الاجتماعي والنفسي للطلاب وذلك بإيجاد جو من الثقة والأمان بين المدرسة والبيت .

- ٥ - إشعار الطالب أن لولي أمره دوراً فعالاً في رعايته المدرسية، وكذا إشعار ولي الأمر أن مشاركته لها أثر طيب في النواحي التحصيلية والسلوكية للطلاب .
- ٦ - الاستفادة من الإمكانيات التربوية والثقافية والاجتماعية بين الآباء لتوضيح وتدعيم الأفكار الصحيحة عن مهمة المدرسة، ومسؤوليات التعليم، وطرق التغلب على المشكلات التي قد تعترض هذا السبيل .

ويتم تشكيل مجالس الآباء والمعلمين في المملكة العربية السعودية على مستوى المدرسة، كما نص التعميم الوزاري رقم ٣٦/٤/٦/٧٦/٣٩ بتاريخ ١/٢/١٣٩٩هـ بشأن نظام مجالس الآباء والمعلمين المطور على النحو التالي [٤، ص ١-٢]:

الجمعية العمومية للآباء والمعلمين: وتتكون من جميع أولياء أمور الطلاب، ومدير المدرسة، ووكيلها، ومعلميها، والأخصائي الاجتماعي. وتجتمع الجمعية العمومية في الأقل مرة واحدة في السنة خلال الأسبوع الرابع أو الخامس من بدء العام الدراسي، ويتولى رئاستها مدير المدرسة. وتمثل اختصاصات الجمعية العمومية فيما يلي:

- ١ - التصديق على محضر اجتماع الجمعية العمومية السابق .
- ٢ - مناقشة تقرير مجلس الآباء عن أعماله في العام الماضي .
- ٣ - استعراض المقترحات العامة والمشروعات المفيدة مما يحقق أهداف نظام مجالس الآباء والمعلمين .

٤ - انتخاب الآباء والمعلمين لممثلهم في مجلس الآباء عن العام الجديد .
وينبثق عن الجمعية العمومية للآباء والمعلمين مجلس الآباء والمعلمين وهو بمثابة اللجنة التحضيرية لأعمال مجلس الجمعية العمومية، ويتكون من مدير المدرسة رئيساً،

وأربعة من الآباء ينتخبهم الآباء في اجتماع الجمعية العمومية، ويختار المجلس من بينهم نائباً للرئيس، وثلاثة من معلمي المدرسة ينتخبهم المعلمون في اجتماع الجمعية العمومية، والأخصائي أو الرائد الاجتماعي ليكون أميناً للسر. ويعقد المجلس مرة واحدة في الأقل كل شهر. أما في المدارس الصغيرة المكونة من ستة فصول فأقل فيكتفى باثنين من الآباء وواحد من المعلمين ومدير المدرسة والرائد الاجتماعي. ويختص المجلس بما يلي:

١ - دراسة التوصيات التي تصدر عن الجمعية العمومية التي تتمشى مع سياسة الوزارة والعمل على تنفيذها.

٢ - وضع خطة عمل المجلس على أساس ما يتقدم به الأعضاء من مقترحات ومشروعات.

٣ - تنظيم مختلف البرامج المحققة لأهداف نظام مجالس الآباء والمعلمين.

٤ - متابعة ما يتم في اجتماعات أولياء أمور طلاب كل فصل مع معلميه.

٥ - الموافقة على التقرير السنوي عن أعمال المجلس خلال العام الدراسي توطئة

لعرضه على اجتماع الجمعية العمومية للآباء والمعلمين مع مطلع العام الدراسي التالي.

٦ - تشكيل اللجان الدائمة أو المؤقتة للقيام بما يحددها من مهام أو دراسة الموضوعات

التي تتصل بأهداف نظام مجالس الآباء والمعلمين.

وتدعيماً لما هو قائم يقترح الحقييل [١١، ص ١٥٣] فيما يخص تشكيل مجالس الآباء

والمعلمين التي تعد بمثابة اللجنة التحضيرية لأعمال مجلس الجمعية العمومية زيادة عدد

الأعضاء المشتركين في المجلس ليكون عدد أولياء أمور الطلاب تسعة، يتم انتخابهم بحيث

يكون أبنائهم ممثلين لجميع صفوف المدرسة. وعدد المعلمين سبعة، كما يرى أن ينضم

لعضوية المجلس عضو تعينه هيئة الأمر بالمعروف والنهي عن المنكر، وثلاثة من آباء الطلاب

أعضاء الجمعية العمومية للآباء والمعلمين بالمدرسة من ذوي الخبرة والكفاءة.

ويرى الباحث فيما يخص عدد الأعضاء الذين يتم انتخابهم لعضوية المجلس ينبغي

أن تتوقف على حجم المدرسة وظروفها وإمكاناتها.

ولكي تحقق مجالس الآباء والمعلمين بصورتها الشاملة (الجمعية العمومية) أهدافها

ينبغي على مديري المدارس مراعاة ما يلي عند عقدها [١٢، ص ١-٢]:

- ١ - إعداد برنامج للقاء يوضح لأولياء أمور الطلاب أهمية تدوين الملاحظات التي يرونها استعداداً للمشاركة.
 - ٢ - أن يوضح لولي الأمر أن ما يكتب من ملاحظات سوف يلقي الاهتمام والعناية من خلال جدولتها حسب أهميتها ثم مناقشتها في المجلس.
 - ٣ - أن يوضح في الدعوة لأولياء الأمور أن حضورهم يهدف إلى اختيار من يمثلهم في مجالس الآباء والمعلمين، وأن عليهم مسؤولية مشاركة المدرسة في البرامج التربوية، والنشاطات المدرسية.
 - ٤ - أن يبين لأولياء الأمور أن الجمعية العمومية تهتم بمناقشة المشكلات العامة.
 - ٥ - اختيار الوقت والمكان المناسبين لعقد اجتماع الجمعية العمومية، وإعداد لوحات ترحيبية في مدخل المدرسة.
 - ٦ - تقبل ملاحظات أولياء الأمور بصدر رحب، وتفهم القصد منها، وإقناعهم قولاً وعملاً أن الهدف مصلحة أبنائهم الطلاب.
 - ٧ - إخطار التوجيه التربوي وقسم توجيه الطلاب وإرشادهم بموعد انعقاد الجمعية العمومية بوقت كاف ليتسنى لبعض الموجهين من الإرشاد والتوجيه، والتوجيه التربوي الحضور.
 - ٨ - موافاة قسم توجيه الطلاب وإرشادهم بتقرير بعد كل اجتماع للجمعية العمومية مباشرة.
- ومن جانب آخر يرى الحقييل [١١، ص ١٥٩، ١٦١] أنه ينبغي:
- ١ - أن يكون مدير المدرسة على مستوى المسؤولية، وعلى علم تام بأهداف توثيق الصلة بين المدرسة والبيت، وأن يكون ملماً بالقضايا التي تشغل المعلمين وأولياء الأمور في مجالات تربية الناشئين، والوقوف على أحدث ما وصلت إليه تجارب علم النفس والتربية والتطبيق العملي في المدرسة والبيت.
 - ٢ - العمل على توعية أولياء الأمور بخطورة إهمال الأبناء، وبضرورة التعاون مع المدرسة.
 - ٣ - أن تكون العلاقات الإنسانية النبيلة أساس الاندماج بين الأعضاء في اجتماعات الجمعية العمومية للآباء والمعلمين.

٤ - أن يتعاون المديرون والمعلمون والأخصائيون الاجتماعيون تعاوناً تاماً، لتخطيط وتنفيذ أهداف الجمعية العمومية للآباء والمعلمين في جدية وإخلاص .
وعلى الرغم من أهمية مجالس الآباء والمعلمين فإنها لا تتسم بالفاعلية المرجوة كوسيلة اتصال بين المدرسة والبيت . ولذلك فقد صمم هذا البحث الميداني للكشف عن واقع مجالس الآباء والمعلمين في المدارس المتوسطة الحكومية للبنين بالمدينة المنورة واقتراح ما هو مناسب لتحسين أدائه في ضوء النتائج المتوقعة .

الدراسات السابقة

بعد الاطلاع على العديد من البحوث والدراسات العلمية ذات العلاقة بموضوع البحث الحالي يمكن تقسيم هذه الدراسات إلى قسمين . ركز أحدهما على العلاقة بين المدرسة والبيت، وتناول الآخر مجاًلاً من مجالات التعاون بين المدرسة والبيت، وهو مجالس الآباء والمعلمين . وستعرض الدراسات وفقاً لتاريخ نشرها في كلا القسمين .

أولاً : الدراسات التي تناولت العلاقة بين المدرسة والبيت

من تلك الدراسات دراسة روسو Anthony Russo [١٣] التي هدفت إلى التعرف على ما إذا كان هناك اتصال فعلي بين أولياء الأمور والمدرسة، وإلقاء الضوء على الاستراتيجيات الإيجابية لتحسين الاتصال بأولياء الأمور . وتوصلت الدراسة إلى أن هناك ضعفاً في وسائل الاتصال بالآباء، ونادراً ما يوجد اتصال مخطط ذو تأثير فعال، وأن من أساليب تحسين الاتصال بالآباء الاتصال الشفوي، وتشكيل المجالس واللجان .

أما دراسة عبدالصمد [١٤]، فهدف إلى التعرف على أهم مجالات التعاون بين الآباء والمعلمين، وتحديد المعوقات المدرسية والمنزلية التي تحول دون ذلك التعاون، ومعرفة أهم الوسائل التي توثق الصلة بين المدرسة والبيت بمدارس الحلقة الأولى من التعليم الأساسي بمحافظة الإسكندرية . وأظهرت نتائج الدراسة أن التعاون بين المدرسة والبيت يتم بدرجة ضعيفة لا تساعد المدرسة على تأدية رسالتها، ومن المعوقات المدرسية التي تحول دون التعاون ضيق المبنى المدرسي، وعدم ترحيب بعض المعلمين بأولياء الأمور، وعدم تقدير اقتراحاتهم، وعدم وعي المعلمين بأهمية التعاون مع أولياء الأمور، وضيق المعلمين

بانتقادات أولياء الأمور للمدرسة. أما بالنسبة للمعوقات المنزلية، فتمثل في عدم اهتمام أولياء الأمور بالتقارير المدرسية، واعتقادهم أن التعليم مسؤولية المدرسة فقط، وكثرة أفراد الأسرة. كما بينت الدراسة أن من أهم وسائل تدعيم التعاون بين المدرسة والبيت اشتراك أولياء الأمور في مناقشة مشكلات الأبناء، والاهتمام بالتقارير، والاتصال الشخصي والاجتماع الشهري بالآباء، وتجارب المعلمين لتساؤلات أولياء الأمور وحسن استقبالهم. كما أظهرت دراسة فرج [١٥] عن «طبيعة العلاقة بين المدارس وأولياء الأمور في المنطقة الجنوبية، وهل هي علاقة إيجابية أم سلبية» أن العلاقة بين المدرسة وأولياء الأمور غير مرضية، فالآباء لا يتصلون بالمدرسة إلا عند الضرورة القصوى، وأن هناك قصوراً في البرامج المدرسية التي من شأنها تطوير وتنمية العلاقة بين المدرسة وأولياء الأمور، كما بينت أن المدرسين والآباء أبدوا استعداداً للعمل معاً من أجل إيجاد علاقة إيجابية بين المدرسة وأولياء الأمور.

وفي الدراسة التي أجراها السادة [١٦] للتعرف على واقع التعاون بين المدرسة والأسرة والمجتمع من وجهة نظر كل من المديرين والمعلمين والمشرفين الاجتماعيين في مختلف المراحل التعليمية بالبحرين، استنتج أن كثيراً من أساليب التعاون مثل الاجتماع الشهري بين المعلمين وأولياء الأمور، والبرامج التثقيفية التي تعقدها المدرسة لأولياء الأمور، ومجالس الآباء والمعلمين لا تمارس بالمدارس، وأن المدرسة لا تتصل بالأسرة إلا عند الضرورة القصوى، وأن الإجراءات المتبعة في الاتصال بالأسرة تتم في إطار قنوات الإدارة الرسمية، وأكثر الوسائل استخداماً في الاتصال بالأسرة الهاتف والرسائل بالبريد أو بيد الطالب، كما بينت انخفاض أداء معظم المدارس في مجال تعاونها مع المجتمع.

وهدفت الدراسة التي أجرتها نصر [١٧] إلى التعرف على واقع العلاقة بين أولياء الأمور والمعلمين، وإلى معرفة الأسس والمبررات التربوية والاجتماعية التي تدعم التعاون في مدارس الحلقة الأولى من التعليم الأساسي في مصر، وإبراز المتغيرات التي أدت إلى ضعف العلاقة. وتوصلت الدراسة إلى أن هناك ضعفاً في العلاقة بين المدرسة والبيت مما يؤدي إلى ظهور بعض المشكلات مثل غياب الطلاب، والتقصير في الدراسة، والغش في الاختبارات والمشكلات السلوكية، كما بينت أن من أسباب عدم حضور الآباء للمجالس عدم تنفيذ قرارات المجلس، وأن الاجتماعات تركز على الأمور الشكلية دون الجوهر.

ثانياً: الدراسات التي تناولت مجالس الآباء والمعلمين

دراسة حجازي [١٨] والتي هدفت إلى التعرف على مدى وضوح دور مجالس الآباء والمعلمين في العملية التربوية، وأهم العوامل التي قد تعوق التفاعل الإيجابي بين أعضاء هذه المجالس من وجهة نظر المعلمين والمعلمات وأولياء الأمور في المدارس التابعة لوزارة التربية في الأردن. وأبانت الدراسة أن دور المجالس غير واضح عند أعضاء مجالس الآباء وضوحاً يكفي لفاعليتها، وأن من أهم العوامل التي تعوق التفاعل بين أعضاء المجلس عدم الفهم الكافي لأهداف تلك المجالس وأهميتها، وانخفاض المستوى الثقافي لأولياء الأمور.

واستنتج باتون Batton [١٩] في دراسته التي هدفت إلى تحديد الأنشطة الفعلية والأنشطة المرغوب فيها لمجالس الآباء والمعلمين المحلية واللازمة لتحقيق أهداف المؤتمر القومي للآباء والمعلمين من خلال آراء مديري المدارس الابتدائية، أن معظم الأنشطة التي يريها مجلس الآباء والمعلمين مرغوب فيها إلا أنها تختلف من حيث درجة الرغبة والأولية، ومن بين الأنشطة المرغوب فيها إشراك آباء ممثلين من طبقات المجتمع كافة في هذه المجالس، والإسهام في برامج الآباء التطوعية، ومساعدة المعلمين في بعض الأنشطة الخاصة، وتخطيط برامج تثقيفية.

أما دراسة مجاهد [٢٠]، فهذهت إلى التعرف على مدى فعالية مجالس الآباء والمعلمين بالمدارس الثانوية في محافظة الدقهلية في تحقيق الأهداف والوظائف المحددة لها، والتعرف على الصورة الحقيقية للواقع الحالي لمجالس الآباء والمعلمين، وتوصلت إلى أن مجالس الآباء والمعلمين لا تقوم بدورها الكامل في تحقيق الأهداف المحددة، وأن هذه المجالس مازالت بعيدة عن الصورة التي يجب أن تكون عليها، فهي لا تعقد اجتماعاتها بصفة دورية، وتعقدتها في أثناء اليوم الدراسي، ويتم تشكيل المجالس بطريقة غير صحيحة.

وتوصلت دراسة مخدوم [٢١]، التي هدفت إلى التعرف على «مدى تحقيق مجالس الأمهات والمعلمات لأهدافها في المدارس الثانوية بمكة المكرمة، وإلى معرفة الصعوبات التي تحد من فاعلية هذه المجالس» إلى أن مجالس الأمهات والمعلمات تعد من الوسائل المهمة في توثيق الصلة بين المدرسة والبيت، وأن أغلب المدارس لا تلتزم بعقد المجالس كما تنص اللوائح المنظمة لهذه المجالس، وأن هذه المجالس لا تحقق الهدف المنشود من عقدها، ومن أسباب ذلك التنظيم غير الجيد للمجالس.

وبينت دراسة أبو خشبة [٢٢] التي هدفت إلى التعرف على «العوامل المؤدية إلى عدم إقبال أولياء الأمور على حضور مجالس الآباء والمعلمين بمدارس منطقة مكة المكرمة، ودور هذه المجالس في رفع كفاءة الإدارة المدرسية، وإلقاء الضوء على الوسائل المشجعة لتردد الآباء على المدرسة» أن من أسباب عدم حضور أولياء الأمور للمجالس عدم إشراك أولياء الأمور في أعمال الاجتماعات، وأن القرارات التي تتخذ أثناء الاجتماعات لا تأخذ طريقها إلى التنفيذ، وضيق المبنى المدرسي، والاهتمام بالنواحي الشكلية. كما بينت الدراسة أن المجالس تُعد من الوسائل الفعالة في دعم الصلة بين المدرسة والبيت، وأنها تعمل لصالح الطالب، إلى جانب استفادة الإدارة منها في تخفيف عبء المشكلات الإدارية المتعلقة بالطالب، وأن من العوامل المشجعة على مشاركة أولياء الأمور في المجالس وسائل الإعلام، والندوات الثقافية، والتقارير المدرسية، والاتصالات الشخصية والهاتفية.

أما دراسة الزهراني [٢٣]، والتي كان من بين أهدافها التعرف على مدى فعالية مجالس الآباء والمعلمين في برنامج توجيه الطلاب وإرشادهم من وجهة نظر المرشدين الطلابيين المختصين والمتفرغين لشؤون توجيه الطلاب وإرشادهم في منطقة الطائف التعليمية، فقد أبانت أن مستوى تحقيق مجالس الآباء والمعلمين لأهدافها كأحد برامج التوجيه والإرشاد الطلابي يقع في المستوى المتوسط، وأن قرارات وتوصيات المجلس في المجال التربوي لا يتم تنفيذها في الواقع العملي. كما أن حرص أولياء الأمور على الحضور للمدرسة في حالة طلبهم لمناقشة بعض المشكلات المدرسية منخفض، وأن مهام مجالس الآباء والمعلمين لا تزال غامضة.

خلاصة وأهمية الدراسات السابقة للبحث الحالي

باستقراء الدراسات السابقة يلاحظ:

- مدى القصور في وظيفة مجالس الآباء والمعلمين، وحاجة تلك المجالس للإصلاح لإحداث الترابط والتكامل المقصود بين المدرسة والبيت.
- إن الدراسات العربية والأجنبية التي تناولت العلاقة بين المدرسة والبيت أكدت على أهمية ضرورة التعاون بين المدرسة والبيت كمدخل لتحسين العملية التربوية التعليمية. كما أشار بعضها إلى المزايا المترتبة على التعاون بين المدرسة والبيت، والآثار السلبية التي يمكن أن تحدث نتيجة عدم تعاونها، وأن التعاون بين المدرسة والبيت ليس على الوجه المطلوب،

وأن قنوات الاتصال بين المعلمين وأولياء الأمور محدودة.

- أما الدراسات التي تناولت مجالس الآباء والمعلمين، فقد أكدت على أهمية مجالس الآباء والمعلمين كإحدى الوسائل المهمة لتدعيم العلاقة بين المدرسة والبيت، وإثراء العمل التربوي، وزيادة فعالية الإدارة المدرسية، وأن مجالس الآباء والمعلمين يشوبها كثير من نواحي النقص ونادت بضرورة تطويرها والنهوض بها.

- يتضح من مراجعة الدراسات السابقة وجود نقاط تشابه بين هذه الدراسات والبحث الحالي، وتمثل أهم أوجه التشابه في الاهتمام بالعلاقة بين المدرسة والبيت وتناول مجال من مجالات التعاون بين المدرسة والبيت وهو مجالس الآباء والمعلمين. وقد أفادت الدراسات السابقة البحث الحالي في تكوين تصور شامل لموضوع البحث، وذلك من خلال طرقها المنهجية المختلفة، وما أسفرت عنه من نتائج. ومن الملاحظ أن الدراسات السابقة ركزت على أهمية التعاون بين المدرسة والبيت، ومدى تحقيق مجالس الآباء والمعلمين لأهدافها، والمعوقات التي تعوق تنفيذ مجالس الآباء والمعلمين. بينما تناول البحث الحالي أبعاداً جديدة مقارنة بالدراسات السابقة، حيث ركز على الصورة الحقيقية لواقع تنظيم وتشكيل مجالس الآباء والمعلمين، ومدى تحقيقها لأهدافها، وخدمة الطالب، والبيئة المحيطة.

إجراءات البحث الميدانية

عينة البحث

تكونت عينة البحث من جميع أفراد المجتمع الأصلي للمديرين والوكلاء وقد بلغ عددهم (٧٦) مديراً ووكيلاً، وعينة ممثلة من المعلمين تم اختيارهم بطريقة عشوائية بواقع (٢٥٪) من المجتمع الأصلي، وقد بلغ عددهم (١٨٢) معلماً، وعينة عشوائية من أولياء أمور الطلاب بلغ عددهم (١٢٠) ولي أمر في المدارس المتوسطة الحكومية للبنين في المدينة المنورة. وبعد جمع استبانات المستجيبين واستبعاد غير الصالحة بلغ عدد الاستبانات (٧٦) استبانة للمديرين والوكلاء و (١٤٩) للمعلمين، و (١١٦) لأولياء أمور الطلاب بنسب مئوية: (١٠٠٪)، (٨٨,٨٧٪)، (٩٦,٦٧٪) على التوالي.

١ المديرين بالإضافة إلى الوكلاء باعتبارهم فئة واحدة (إداريين) نظراً لصغر عينة المديرين، ولكون القائمين بإدارة بعض المدارس المتوسطة يشغلون مسمى وظيفة وكيل.

أداة البحث

اعتمد الباحث في بحثه على استبانة قام بإعدادها لجمع البيانات المتعلقة بموضوع البحث، واتبع الخطوات التالية في إعداد الاستبانة:

١ - تم البناء الأولي لعبارات الاستبانة عن طريق:

(أ) البحوث والدراسات النظرية والميدانية التي تناولت موضوع مجالس الآباء والمعلمين.
 (ب) إجراء مقابلات مع بعض المديرين والمعلمين وأولياء أمور الطلاب في المدارس المتوسطة، لسؤالهم عن واقع الممارسات التي تتم عند عقد اجتماعات مجالس الآباء والمعلمين.

٢ - من خلال الربط بين الدراسات النظرية والميدانية والمقابلات التي أجراها الباحث، تم إعداد الاستبانة في صورتها الأولى مكونة من (١٦) مجالاً في نوعين من الأسئلة هما: اختيار من متعدد، وأسئلة مغلقة، يتم الإجابة عن النوع الأول من الأسئلة بوضع إشارة (٧) أمام ما يناسب من الإجابات المتعددة، وقد ترك الباحث في نهاية كل مجموعة من الإجابات بالنسبة للأسئلة المفتوحة سؤالاً يذكر فيه المستجيب ما يراه، ولم يحدد ضمن الإجابات الواردة، وذلك بقصد شمولية الإجابة. أما الأسئلة المغلقة فيتم الإجابة عنها بوضع إشارة (٧) أمام الخانة المناسبة وفقاً للتدرج المكون من خمسة مستويات هي: يحدث دائماً، يحدث غالباً، يحدث أحياناً، يحدث نادراً، لا يحدث أبداً. كما تضمنت الاستبانة سؤالاً يذكر فيه المستجيب أهم مقترحاته لتطوير مجالس الآباء والمعلمين.

٣ - صدق الاستبانة: للتأكد من أن الاستبانة تقيس ما أعدت من أجله فعلاً، ولا تقيس شيئاً مختلفاً عنه [٢٤، ص ١٤٢] تم عرض الاستبانة في صورتها الأولى على مجموعة من المحكمين بلغ عددهم (١٥) محكماً (انظر ملحق رقم ١) لمعرفة آرائهم حول ملاءمة مجالات الاستبانة ووضوح أسئلتها. وبعد أن جمعت الآراء قام الباحث بإجراء بعض التعديلات التي اقترحها المحكمون. وأخيراً تمت صياغة الاستبانة في صورتها النهائية (انظر ملحق رقم ٢).

نتائج البحث ومناقشتها

١ - تحليل نتائج البيانات الأولية لعينة البحث

(أ) المعلومات الأولية لعينة المديرين

وتحتوي على المستوى العلمي، والإعداد التربوي، والخبرة العلمية والدورات التدريبية في مجال الإدارة المدرسية (انظر جدول رقم ١).

جدول رقم ١ . توزيع عينة البحث من المديرين تبعاً للمستوى العلمي، والإعداد التربوي، والخبرة العملية والدورات التدريبية في مجال الإدارة المدرسية.

البيان	الفئة	العدد	النسبة المئوية
المستوى العلمي	كلية متوسطة	٨	٪١٠,٥
	جامعة	٦٠	٪٧٩
	ماجستير	٧	٪٩,٢
	لم يجيبوا	١	٪١,٣
الإعداد التربوي	تربويون	٦٤	٪٨٤,٢
	غير تربويين	١١	٪١٤,٥
	لم يجيبوا	١	٪١,٣
الخبرة العملية في مجال الإدارة المدرسية	١ - ٤ سنوات	٣١	٪٤٠,٨
	٥ - ٨ سنوات	١٤	٪١٨,٤
	٩ - فما فوق	٢٤	٪٣١,٦
	لم يجيبوا	٧	٪٩,٢
الدورات التدريبية في مجال الإدارة المدرسية	مدربون	٣٨	٪٥٠,٠
	غير مدربين	٣٨	٪٥٠,٠

يتضح من جدول رقم ١ أن الغالبية العظمى من المديرين حاصلون على الشهادة الجامعية، حيث بلغت نسبتهم ٪٧٩ مقابل ٪٩,٢ من الحاصلين على شهادة الماجستير. وأن نسبة ٪٨٤,٢ من المديرين حاصلون على مؤهل تربوي، في حين بلغت نسبة غير المعدين تربوياً ٪١٤,٥. وأن أكبر نسبة من المديرين من فئة الخبرة العملية القصيرة في مجال الإدارة المدرسية (١-٤) سنوات بنسبة ٪٤٠,٨، يليهم فئة الخبرة الطويلة (٩ سنوات فما فوق) بنسبة ٪٣١,٦، ثم فئة الخبرة المتوسطة (٥ - ٨) سنوات بنسبة ٪١٨,٤. وأن نسبة ٪٥٠ من المديرين حاصلون على دورات تدريبية. وهذا يدل على وعي بعض مديري المدارس بأهمية حضور الدورات التدريبية التي تُعقد لهم في مجال الإدارة المدرسية.

(ب) المعلومات الأولية لعينة المعلمين
وتحتوي على المستوى العلمي، والإعداد التربوي، والخبرة العملية والدورات
التدريبية في مجال التدريس (انظر جدول رقم ٢).

جدول رقم ٢. توزيع عينة البحث من المعلمين تبعاً للمستوى العلمي، والإعداد التربوي، والخبرة
العملية والدورات التدريبية في مجال التدريس.

البيان	الفئة	العدد	النسبة المئوية
المستوى العلمي	كلية متوسطة	٤	٢,٧%
	جامعة	١٣٩	٩٣,٣%
	ماجستير	٥	٣,٤%
	لم يجيبوا	١	٠,٧%
الإعداد التربوي	تربويون	١١٥	٧٧,٢%
	غير تربويين	٣٢	٢١,٥%
	لم يجيبوا	٢	١,٣%
الخبرة العملية في مجال التدريس	١-٤ سنوات	٦٣	٤٢,٣%
	٥-٨ سنوات	٤٤	٢٩,٦%
	٩- فما فوق	٣٣	٢٢,١%
	لم يجيبوا	٩	٦,٠%
الدورات التدريبية في مجال التدريس	مدربون	٤٢	٢٨,٢%
	غير مدربين	١٠٧	٧١,٨%

يتضح من جدول رقم ٢ أن الغالبية العظمى من المعلمين من الحاصلين على الشهادة
الجامعية حيث بلغت نسبتهم ٩٣,٣%. وأن نسبة ٧٧,٢% من المعلمين حاصلون على
مؤهل تربوي مقابل ٢١,٥% من غير المعدين تربوياً. وأن أكبر نسبة من المعلمين من فئة
الخبرة العملية القصيرة (١-٤) سنوات بنسبة ٤٢,٣%، ويليهم فئة الخبرة المتوسطة (٥ - ٨)

سنوات بنسبة ٦, ٢٩٪، ثم فئة الخبرة الطويلة بنسبة ١, ٢٢٪. وأن غالبية المعلمين من غير الحاصلين على دورات تدريبية في مجال التدريس حيث بلغت نسبتهم ٨, ٧١٪، في حين بلغت نسبة الحاصلين على دورات تدريبية ٢, ٢٨٪، وربما يرجع ذلك إلى عدم وعي المعلمين بأهمية حضور الدورات التدريبية التي تُعقد لهم في مجال التدريس، أو إلى قلة الدورات التدريبية في التدريس.

جـ) المعلومات الأولية لعينة أولياء أمور الطلاب

وتحتوي على المستوى العلمي، والإعداد التربوي، والوظيفة (انظر جدول رقم ٣).

جدول رقم ٣. توزيع عينة البحث من الطلاب تبعاً للمستوى العلمي، والإعداد التربوي، والوظيفة.

البيان	الفئة	العدد	النسبة المئوية
المستوى العلمي	أمي	٢	١,٧٪
	يقراً ويكتب	٣	٢,٦٪
	ابتدائي	٢	١,٧٪
	متوسط	١٣	١١,٢٪
	ثانوي	١٣	١١,٢٪
	كلية متوسطة	١٦	١٣,٨٪
	جامعة	٦١	٥٢,٦٪
	ماجستير	٤	٣,٤٪
	دكتوراه	١	٠,٩٪
	لم يجيبوا	١	٠,٩٪
الإعداد التربوي	تربويون	٦٨	٥٨,٦٪
	غير تربويين	٤٨	٤١,٤٪
الوظيفة	موظف	١٠٤	٨٩,٧٪
	تاجر	٥	٤,٣٪
	متقاعد	٣	٢,٦٪
	بدون عمل	٤	٣,٤٪

يتضح من جدول رقم ٣ أن مستويات أعضاء مجالس الآباء والمعلمين العلمية مختلفة إذ تفاوت ما بين أمي وحاصل على درجة الدكتوراه، وأن نسبة الحاصلين على الشهادة الجامعية هم أكبر فئة من فئات أولياء الأمور، حيث بلغت نسبتهم ٦, ٥٢٪. وأن نسبة ٦, ٥٨٪ من أولياء الأمور حاصلون على مؤهل تربوي مقابل ٤, ٤١٪ غير تربويين. وأن أكبر نسبة من أولياء الأمور موظفون، حيث بلغت نسبتهم ٧, ٨٩٪.

٢ - تحليل نتائج المعلومات الأساسية للبحث (إجابة أسئلة البحث) السؤال الأول: ما عدد مرات انعقاد اجتماعات مجالس الآباء والمعلمين؟

جدول رقم ٤ . نتائج تكرارات الاستجابة ونسبتها المئوية لأراء المديرين والمعلمين وأولياء أمور الطلاب حول عدد مرات انعقاد اجتماعات مجالس الآباء والمعلمين.

عدد مرات انعقاد مجالس الآباء والمعلمين	المديرون ن = ٧٦	المعلمون ن = ١٤٩	أولياء أمور الطلاب ن = ١١٦	المجموع ن = ٣٤١
التكرار النسبة %	التكرار النسبة %	التكرار النسبة %	التكرار النسبة %	التكرار النسبة %
١ مرة كل خمسة عشر يوما	—	١ ٠,٧	—	١ ٠,٣
٢ مرة كل شهر	٢ ٢,٦	٦ ٤,٠	٦ ٥,٢	١٤ ٤,١
٣ مرتان في السنة	٤٦ ٦٠,٥	٨٠ ٥٣,٧	٦٤ ٥٥,٢	١٩٠ ٥٥,٧
٤ مرة واحدة في السنة	٢٤ ٣١,٦	٤٧ ٣١,٥	٣٥ ٣٠,٢	١٠٦ ٣١,١
٥ عندما يستدعي أمر لانعقادها	٤ ٥,٣	١٥ ١٠,١	١١ ٩,٥	٣٠ ٨,٨

* تشير (ن) إلى عدد أفراد العينة، وينطبق ذلك على جميع الجداول اللاحقة.

يتضح من جدول رقم ٤ أن الغالبية من أفراد عينة البحث يرون أن اجتماعات مجالس الآباء والمعلمين تعقد مرتين في السنة، حيث أجمع (٧, ٥٥٪) من أفراد العينة على ذلك الرأي، ولقد اختلفت النسب المئوية لكل فئة من الفئات الثلاث، حيث بلغت استجابة المديرين (٥, ٦٠٪) بينما أجاب المعلمون بنسبة (٧, ٥٣٪)، وأولياء الأمور بنسبة (٢, ٥٥٪)، وهذه الإجابة شبه إجماعية على أن اجتماعات مجالس الآباء والمعلمين تعقد

مرتين في السنة، حيث حصلت على أعلى نسبة مئوية مقارنة بالنسب المئوية للاستجابات الأخرى المدونة في الجدول.

وبالنظر في جدول رقم ٤ يتبين أن نسبة (١, ٣١٪) من أفراد عينة البحث قررت أن اجتماعات مجالس الآباء والمعلمين تعقد مرة واحدة في السنة. وكانت استجابة الفئات الثلاث: المديرين، والمعلمين، وأولياء أمور الطلاب على التوالي: (٦, ٣١٪)، (٥, ٣١٪)، (٢, ٣٠٪).

وأما بقية الخيارات كما هي مدونة في الجدول فلم تحظ بنسب مئوية ذات قيمة بالنسبة لاستجابات الفئات الثلاث. وهذا يشير إلى أن اجتماعات مجالس الآباء والمعلمين لا تعقد بصورة دورية، وأن عدد مرات انعقادها قليل، وربما يرجع ذلك إلى إحساس مديري المدارس بعدم جدوى مجالس الآباء والمعلمين.

وتتفق هذه النتيجة مع ما توصلت إليه دراسة كل من عبدالصمد [١٤]، ودراسة فرج [١٥]، ودراسة السادة [١٦]، ودراسة نصر [١٧]، والتي أثبتت كل منها أن هناك ضعفا في العلاقة بين المدرسة والبيت، وأن البيت والمدرسة لا يتصل أحدهما بالآخر إلا عند الضرورة القصوى. كما تتفق هذه النتيجة مع ما توصلت إليه دراسة مجاهد [٢٠] والتي أثبتت أن مجالس الآباء والمعلمين لا تعقد بصفة دورية.

السؤال الثاني: ما وقت انعقاد اجتماعات مجالس الآباء والمعلمين؟

جدول رقم ٥. نتائج تكرارات الاستجابة ونسبتها المئوية لآراء المديرين والمعلمين وأولياء أمور الطلاب حول وقت انعقاد اجتماعات مجالس الآباء والمعلمين.

وقت انعقاد مجالس الآباء والمعلمين	المديرون ن = ٧٦	المعلمون ن = ١٤٩	أولياء أمور الطلاب ن = ١١٦	المجموع ن = ٣٤١
التكرار النسبة٪	التكرار النسبة٪	التكرار النسبة٪	التكرار النسبة٪	التكرار النسبة٪
١ قبل الدوام في الصباح	—	٢ ١,٣	١ ٠,٩	٣ ٠,٩
٢ أثناء اليوم الدراسي	١٠ ١٣,٢	٢٣ ١٥,٤	١٦ ١٣,٨	٤٩ ١٤,٤
٣ بعد الانتهاء من اليوم الدراسي (في المساء)	٦٦ ٨٦,٩	١٢٤ ٨٣,٢	٩٩ ٨٥,٣	٢٨٩ ٨٤,٨

يتضح من جدول رقم ٥ أن اجتماعات مجالس الآباء والمعلمين تُعقد بعد الانتهاء من اليوم الدراسي (في المساء)، حيث أجمع (٨, ٨٤٪) من أفراد العينة على ذلك الرأي، كما يتضح أن هناك تقارباً في النسب المئوية للفئات الثلاث على ذلك الرأي، فقد بلغت نسبة استجابة المديرين (٨, ٨٦٪)، بينما أجاب المعلمون بنسبة (٢, ٨٣٪)، وأولياء الأمور بنسبة (٣, ٨٥٪). وهذا يدل على أن هذه الإجابة شبه إجماعية على ذلك الرأي؛ كما يلاحظ من الجدول أن بقية الخيارات لم تحظ بنسب مئوية ذات قيمة مقارنة بنسبة من أجاب أن اجتماعات مجالس الآباء تُعقد بعد الانتهاء من اليوم الدراسي بالنسبة لاستجابات الفئات الثلاث. وتشير هذه النتيجة إلى حرص مديري المدارس على حضور أولياء الأمور لمجالس الآباء والمعلمين بحيث لا يتعارض وقت انعقادها مع وظائفهم، مما يقلل من حضورهم ومشاركتهم، حيث تبين من جدول رقم ٣ أن أغلب أولياء أمور الطلاب موظفون. وتختلف هذه النتيجة مع ما توصلت إليه دراسة مجاهد [٢٠] التي أثبتت أن مجالس الآباء والمعلمين في محافظة الدقهلية في جمهورية مصر العربية تُعقد في أثناء اليوم الدراسي، وربما يرجع ذلك الاختلاف إلى اختلاف البيئات حيث يُجرى البحث الحالي في المدينة المنورة في المملكة العربية السعودية.

السؤال الثالث: هل تُعقد اجتماعات مجالس الآباء والمعلمين في وقتها المحدد في

جدول الأعمال؟

جدول رقم ٦. نتائج تكرارات الاستجابة ونسبتها المئوية لآراء المديرين والمعلمين وأولياء أمور الطلاب حول مدى انعقاد اجتماعات مجالس الآباء والمعلمين في وقتها المحدد.

م	مدى انعقاد مجالس الآباء والمعلمين في وقتها المحدد	المديرون ن = ٧٦	المعلمون ن = ١٤٩	أولياء أمور الطلاب ن = ١١٦	المجموع ن = ٣٤١
١	تُعقد في الوقت (الساعة) المحدد لانعقادها في جدول الأعمال	٧٣	١٠٦	٧١,١	٨٨
٢	تُعقد في الوقت (الساعة) متأخر عن الوقت المحدد في جدول الأعمال	٣	٤٣	٢٨	٢٨,٩

يتضح من جدول رقم ٦ أن اجتماعات مجالس الآباء والمعلمين تُعقد في الوقت (الساعة) المحدد لانعقادها في جدول الأعمال، حيث أجمع (٣, ٧٨٪) من أفراد عينة البحث على ذلك الرأي، وقد اختلفت النسب المثوية لكل فئة من الفئات الثلاث، حيث بلغت استجابة المديرين (١, ٩٦٪)، بينما أجاب المعلمون بنسبة (١, ٧١٪)، وأولياء أمور الطلاب بنسبة (٩, ٧٥٪). وبمقارنة النسب المثوية للفئات الثلاث يتضح أن مديري المدارس قد استجابوا بنسبة أكبر من المعلمين وأولياء الأمور، وربما يرجع ذلك إلى أن المديرين بصفتهم القيادية يشعرون بمسئوليتهم تجاه عقد اجتماعات مجالس الآباء والمعلمين في وقتها المحدد، مما دعاهم إلى الاستجابة بصورة أعلى، إلا أن هذه الإجابة شبه إجماعية، حيث حصلت على أعلى نسبة مثوية مقارنة بنسبة من أجابوا من الفئات الثلاث بأن اجتماعات المجالس تُعقد في وقت متأخر عن الوقت المحدد في جدول الأعمال، ولعل هذه نتيجة إيجابية تبين مدى إدراك مديري المدارس لمسئولياتهم تجاه تنفيذ مجالس الآباء والمعلمين، وحرصهم على وقت أولياء أمور الطلاب.

السؤال الرابع : ما مدى مناسبة الفترة الزمنية المحددة لوقت اجتماعات مجالس الآباء والمعلمين؟

جدول رقم ٧ . نتائج تكرارات الاستجابة ونسبتها المثوية لأراء المديرين والمعلمين وأولياء أمور الطلاب حول مدى مناسبة الفترة الزمنية المحددة لوقت اجتماعات مجالس الآباء والمعلمين.

مدى مناسبة الفترة الزمنية المحددة لوقت اجتماعات	المديرون	المعلمون	أولياء أمور الطلاب	المجموع				
م	٧٦ = ن	١٤٩ = ن	١١٦ = ن	٣٤١ = ن				
مجالس الآباء والمعلمين	التكرار النسبة %	التكرار النسبة %	التكرار النسبة %	التكرار النسبة %				
١ مناسبة تسمح بمناقشة جميع المشكلات المدرجة في جدول الأعمال	٣١,٦	٥٦	٣٧,٦	٤٣	٣٧,١	١٢٣	٣٦,١	
٢ قصيرة وغير كافية لمناقشة المشكلات المدرجة في جدول الأعمال	٥١	٦٧,١	٧٢	٤٨,٣	٦٤	٥٥,٢	١٨٧	٥٤,٨
٣ طويلة جدًا وتسبب الملل	١	١,٣	٢١	١٤,١	٩	٧,٨	٣١	٩,١

يتضح من جدول رقم ٧ أن الغالبية من أفراد عينة البحث (٨, ٥٤٪) يرون أن الفترة الزمنية المحددة لوقت اجتماعات مجالس الآباء والمعلمين قصيرة وغير كافية لمناقشة المشكلات المدرجة في جدول الأعمال، كما حصل ذلك الرأي على أعلى نسبة مئوية لدى الفئات الثلاث مقارنة بالنسب المئوية للاستجابات الأخرى المدونة في الجدول. حيث بلغت نسبة استجابة المديرين (١, ٦٧٪)، بينما أجاب المعلمون بنسبة (٣, ٤٨٪)، وأولياء الأمور بنسبة (٢, ٥٥٪). وربما يرجع ذلك — كما أشار أفراد الفئات الثلاث ضمن مقترحاتهم — إلى أن الوقت الذي تُعقد فيه اجتماعات المجالس بين صلاحي المغرب والعشاء غير كافٍ لمناقشة الموضوعات المدرجة في جدول الأعمال. وربما يرجع ذلك أيضًا إلى عدم مناسبة عدد الموضوعات المدرجة في جدول الأعمال والوقت المحدد للمجلس.

وبالنظر في جدول رقم ٧ يتبين أن نسبة (١, ٣٦٪) من أفراد عينة البحث أجمعوا على مناسبة الفترة الزمنية المحددة لوقت اجتماعات المجلس، وأنها كافية لمناقشة الموضوعات المدرجة في جدول الأعمال، وبلغت نسبة كل فئة من الفئات الثلاث — المديرين والمعلمين وأولياء أمور الطلاب — على التوالي: (٦, ٣١٪)، (٦, ٣٧٪)، (١, ٣٧٪)، وهذا يشير إلى أن بعض مديري المدارس يراعون — عند وضع جدول أعمال المجلس — الموازنة بين الوقت المخصص في جدول الأعمال والموضوعات المدرجة في الجدول. أما نسبة من أجاب بأن اجتماعات المجلس طويلة وتدعو إلى الملل فهي نسبة ضئيلة جدًا ليست ذات قيمة لاستجابات الفئات الثلاث.

السؤال الخامس: متى يُبلِّغ أولياء أمور الطلاب بموعد انعقاد المجلس؟

يتضح من جدول رقم ٨ أن أغلب المدارس تقدر ظروف أولياء أمور الطلاب لما لديهم من مسؤوليات، فتقوم بإبلاغهم بموعد انعقاد المجلس قبل الاجتماع بوقت كافٍ (أسبوع)، حيث أجمع (٧, ٧٧٪) من أفراد عينة البحث على ذلك الرأي، وقد اختلفت النسب المئوية لكل فئة من الفئات الثلاث، حيث بلغت نسبة استجابة المديرين (٥, ٨٩٪)، بينما أجاب المعلمون بنسبة (٢, ٧٩٪)، وأولياء الأمور بنسبة (١, ٦٨٪). وبمقارنة هذه النسب بنسب من أجابوا بأن مدارسهم تبلغهم بوقت انعقاد المجلس بوقت غير كافٍ (يوم واحد) يلاحظ أنها تشكل أكبر نسبة، ولعل هذه النتيجة الإيجابية تبين حرص مديري المدارس على حضور أولياء الأمور لمجالس الآباء والمعلمين بحيث يتيحون لهم فرصة كافية للتنسيق بين مسؤولياتهم وبين موعد عقد الاجتماع.

جدول رقم ٨ . نتائج تكرارات الاستجابة ونسبتها المئوية لأراء المديرين والمعلمين وأولياء أمور الطلاب حول وقت تبليغ أولياء الأمور بموعد انعقاد المجلس .

م	وقت تبليغ أولياء الأمور بموعد انعقاد المجلس	المديرون ن = ٧٦	المعلمون ن = ١٤٩	أولياء أمور الطلاب ن = ١١٦	المجموع ن = ٣٤١
		التكرار النسبة %	التكرار النسبة %	التكرار النسبة %	التكرار النسبة %
١	يبلغ أولياء الأمور بمدة غير كافية (يوم واحد مثلاً)	٨	٣١	٣٧	٧٦
٢	يبلغ أولياء الأمور بمدة كافية (أسبوع مثلاً)	٦٨	١١٨	٧٩	٢٦٥

وبالنظر في جدول رقم ٨ يلاحظ أن نسبة لا بأس بها من أولياء الأمور بلغت (٣١,٩ %) يرون أن مدارسهم تبلغهم بموعد عقد الاجتماع بوقت غير كافٍ . وربما يرجع ذلك إلى عدم وعي بعض مديري المدارس بأهمية حضور أولياء الأمور ومشاركتهم في تلك المجالس .

السؤال السادس : ما الأساليب التي تتبعها المدرسة عند إخطار أولياء الأمور بموعد انعقاد المجلس؟

يتضح من جدول رقم ٩ أن الأسلوب المتبع في أغلب المدارس لإخطار أولياء أمور الطلاب بموعد عقد اجتماعات مجالس الآباء والمعلمين رسالة باليد مع الطالب، حيث أجمع (٨١,٨ %) من أفراد العينة على ذلك، وأن هناك تقارباً في النسب المئوية للفئات الثلاث في ذلك الرأي، حيث بلغت نسبة استجابة المديرين (٨٦,٨ %)، بينما أجاب المعلمون بنسبة (٨٠,٥ %)، وأولياء الأمور (٨٠,٢ %) . وهذا يدل على أن هذه الإجابة شبه إجماعية، حيث حصل هذا الأسلوب على أعلى نسبة مئوية مقارنة بالنسب المئوية للأساليب الأخرى المدونة بالجدول . وربما يرجع ذلك إلى ثقة مديري المدارس بالطلاب، كما قد يرجع ذلك أيضاً لسبب سرعة هذه الطريقة وسهولة استعمالها . إلا أن هذا الأسلوب قد يكون له تأثيره السلبي على سير اجتماعات الآباء والمعلمين، فقد يعيب بعض الطلاب بتلك الرسالة أو يخفيها عن ولي أمره .

جدول رقم ٩ . نتائج تكرارات الاستجابة ونسبتها المئوية لأراء المديرين والمعلمين وأولياء أمور الطلاب حول الأساليب المتبعة في إخطار أولياء الأمور بموعد عقد المجلس .

الأساليب المتبعة في إخطار أولياء الأمور بموعد عقد المجلس	المديرون	المعلمون	أولياء أمور الطلاب	المجموع				
م	٧٦ = ن	١٤٩ = ن	١١٦ = ن	٣٤١ = ن				
التكرار النسبة % التكرار النسبة % التكرار النسبة % التكرار النسبة %								
١ اتصال هاتفي مباشر لولي الأمر	٨	١٠,٥	٢٥	١٦,٨	١٩	١٦,٤	٥٢	١٥,٢
٢ رسالة بريدية	٢	٢,٦	٣	٢,٠	٤	٣,٤	٩	٢,٦
٣ رسالة باليد مع الطالب	٦٦	٨٦,٨	١٢٠	٨٠,٥	٩٣	٨٠,٢	٢٦٩	٨١,٨
٤ الإعلان في لوحة الإعلان بالمدرسة	-	-	١	٠,٧	-	-	١	٠,٣
٥ الإعلان في الإذاعة المدرسية	-	-	-	-	-	-	-	-

وبالنظر في جدول رقم ٩ يتبين أن أسلوب الاتصال بالهاتف، وأسلوب الرسالة البريدية، لولي الأمر لم تحظ أي منها بنسب مئوية ذات قيمة مقارنة بنسبة أسلوب تسليم الرسالة باليد مع الطالب بالنسبة لاستجابات الفئات الثلاث. وهذا يشير إلى أن الطرق المباشرة في الاتصال بولي أمر الطالب غير منتشرة في مدارس المدينة المنورة، مما قد يقلل من حضور أولياء الأمور ومشاركتهم في تلك المجالس.

السؤال السابع : أين تعقد اجتماعات مجالس الآباء والمعلمين؟

يتضح من جدول رقم ١٠ أن الغالبية من أفراد عينة البحث يرون أن اجتماعات مجالس الآباء والمعلمين تعقد في فناء المدرسة، حيث أجمع (٩, ٤٤%) من أفراد العينة على ذلك الرأي، وقد اختلفت النسب المئوية لكل فئة من الفئات الثلاث، حيث بلغت نسبة استجابة المديرين (٥, ٣٥%)، بينما أجاب المعلمون بنسبة (٣, ٤٨%)، وأولياء الأمور بنسبة (٦, ٤٦%)، وتشكل هذه النسب أعلى النسب مقارنة بالنسب المئوية الأخرى لأماكن عقد اجتماعات مجالس الآباء والمعلمين المدونة بالجدول. وربما يرجع ذلك إلى طبيعة المباني المدرسية، سواء كانت مبان حكومية أو مستأجرة، فهي لا تستوفي المواصفات التربوية النموذجية من حيث توافر مكان خاص لاجتماعات مجالس الآباء والمعلمين مهياً من جميع

جدول رقم ١٠ . نتائج تكرارات الاستجابة ونسبتها المئوية لأراء المديرين والمعلمين وأولياء أمور الطلاب حول المكان الذي تعقد فيه مجالس الآباء والمعلمين .

المديرون	المعلمون	أولياء أمور الطلاب	المجموع	م
ن = ٧٦	ن = ١٤٩	ن = ١١٦	ن = ٣٤١	مكان انعقاد اجتماعات المجلس
التكرار النسبة %	التكرار النسبة %	التكرار النسبة %	التكرار النسبة %	
٢٢	٣٨	١٩	٧٩	١ قاعة خاصة لاجتماعات مجالس الآباء والمعلمين مهياً من حيث التهوية والإضاءة والمقاعد
٤	٦	١١	٢١	٢ حجرة مدير المدرسة
٧	١١	٩	٢٧	٣ حجرة المعلمين
١٢	٢١	١٨	٥١	٤ فصل من الفصول المدرسية
٢٧	٧٢	٥٤	١٥٣	٥ فناء المدرسة
٢	—	٢	٤	٦ أماكن أخرى اذكرها من فضلك
٢	—	٢	٤	١ - الشارع
٢	١	٣	٦	٢ - السطح

النواحي : التهوية، والإضاءة، والمقاعد الكافية للأعضاء، مما يؤدي إلى إضفاء الجو النفسي المريح . كما قد يرجع ذلك أيضاً إلى عدم استخدام بعض مديري المدارس للمرافق المدرسية في المباني الحكومية .

وبالنظر في جدول رقم ١٠ يتبين أن نسبة (٢٨,٩ %) من المديرين أشاروا إلى أن مدارسهم تعقد اجتماعات مجالس الآباء والمعلمين في قاعة خاصة باجتماعات المجلس مهياً من حيث التهوية والإضاءة . كما أن نسبة من المعلمين وأولياء الأمور بلغت على التوالي : (٢٥,٥ %) ، (١٦,٤ %) يؤكدون ذلك .

أما بقية الخيارات المدونة في الجدول والأماكن الأخرى التي ذكرها المستجيبون، أي الشارع والسطح، فلم تحظ بنسب مثوية ذات قيمة بالنسبة لاستجابات الفئات الثلاث يمكن الاستشهاد بها.

السؤال الثامن: من يجتمع بأولياء أمور الطلاب لمناقشة ملاحظاتهم عن أبنائهم؟

جدول رقم ١١. نتائج تكرارات الاستجابة ونسبتها المئوية لأراء المديرين والمعلمين وأولياء أمور الطلاب حول الأعضاء الذين يجتمع بهم أولياء الأمور لمناقشة ملاحظاتهم عن أبنائهم.

م	الأعضاء الذين يجتمع بهم أولياء الأمور	المديرون	المعلمون	أولياء أمور الطلاب	المجموع
	ن = ٧٦	ن = ١٤٩	ن = ١١٦	ن = ٣٤١	
	التكرار النسبة %	التكرار النسبة %	التكرار النسبة %	التكرار النسبة %	
١	مدير المدرسة	١	٤	٨	١٣
٢	وكيل المدرسة	—	٢	—	٢
٣	المعلمون	٣	٦	١٥	٢٤
٤	المرشد الطلابي	١٠	٢٨	١٠	٤٨
٥	كل الأعضاء السابق ذكرهم	٦٢	١٠٩	٨٣	٢٥٤

يتضح من جدول رقم ١١ أن أولياء أمور الطلاب يجتمعون في مجالس الآباء والمعلمين مع كل الأعضاء العاملين في المدرسة: المدير، والوكيل، والمعلمين، والمرشد الطلابي. حيث أجمع (٧٤,٥ %) من أفراد العينة على ذلك الرأي، وقد اختلفت النسب المئوية لكل فئة من الفئات الثلاث، حيث بلغت نسبة استجابة المديرين (٦,٨١ %)، بينما أجاب المعلمون بنسبة (٢,٧٣ %)، وأولياء الأمور بنسبة (٦,٧١ %). وهذه الإجابة شبه إجماعية على ذلك الرأي حيث حصلت على أعلى نسبة مثوية مقارنة بالنسب المئوية للاستجابات الأخرى المدونة في الجدول.

ويتضح من جدول رقم ١١ أن اجتماع أولياء الأمور مع المدير أو الوكيل أو المعلمين أو مرشد الطلاب كل على حدة لم تحظ بنسب مثوية ذات قيمة بالنسبة لاستجابات الفئات الثلاث . ولعل هذه النتيجة الإيجابية تدل على حرص ووعي مديري المدارس بأهمية مشاركة كل الأعضاء العاملين في المدرسة في مجالس الآباء والمعلمين، مما يساعد على تحقيق الفاعلية بين العناصر المشاركة في المجلس، فيؤدي إلى قيام العملية التعليمية بدورها على أكمل وجه لأن التربية مسؤولية مشتركة بين كل العناصر المشاركة في المجلس .

السؤال التاسع : ما الموضوعات التي تناقش في اجتماعات مجالس الآباء والمعلمين؟

جدول رقم ١٢ . نتائج تكرارات الاستجابة ونسبتها المئوية لآراء المديرين والمعلمين وأولياء أمور الطلاب حول الموضوعات التي تناقش في اجتماعات مجالس الآباء والمعلمين .

الموضوعات التي تناقش في اجتماعات مجالس	المديرون ن = ٧٦	المعلمون ن = ١٤٩	أولياء أمور الطلاب ن = ١١٦	المجموع ن = ٣٤١
الموضوعات التي تناقش في اجتماعات مجالس الآباء والمعلمين	التكرار النسبة %	التكرار النسبة %	التكرار النسبة %	التكرار النسبة %
١ المستوى التحصيلي للطلاب	٥٥	٧٢,٤	٧٤	٤٩,٧
٢ المشكلات السلوكية للطلاب مثل الهروب من المدرسة والتدخين	-	-	١	٠,٧
٣ المشكلات النفسية مثل الخوف والحجل	-	-	-	-
٤ المشكلات الاقتصادية	-	-	-	-
٥ المشكلات الاجتماعية	-	-	-	-
٦ مشكلات المناهج الدراسية	-	٣	٢,١	٢,٠
٧ جميع الموضوعات السابق ذكرها	١٨	٢٣,٧	٦٤	٤٣,٠
٨ تقتصر على الاستماع لبرنامج ترفيهي	٣	٣,٩	٤	٢,٧

يتضح من جدول رقم ١٢ أن الغالبية من أفراد عينة البحث يرون أن الموضوعات التي تناقش في مجالس الآباء والمعلمين تركز على المستوى التحصيلي للطلاب، حيث أجمع (٤, ٥٥٪) من أفراد عينة البحث على ذلك الرأي، وقد اختلفت النسب المثوبة لكل فئة من الفئات الثلاث، حيث بلغت استجابة المديرين (٤, ٧٢٪)، بينما أجاب المعلمون بنسبة (٧, ٤٩٪)، وأولياء الأمور بنسبة (٧, ٥١٪)، وهي أعلى النسب مقارنة بنسب الموضوعات الأخرى المدونة في الجدول. وربما يرجع ذلك إلى الاعتقاد أن دور المدرسة في المجتمع يقتصر على الاهتمام بالمستوى التحصيلي للطلاب، ولا شك أن هذا قصور في فهم وظيفة المدرسة، فهي مسؤولة عن الارتقاء بسلوك الطلاب، وتنمية مواهبهم وقدراتهم، وحل مشكلاتهم باختلاف أنواعها.

وبالنظر في جدول رقم ١٢ يتبين أن نسبة (٠, ٣٩٪) من أفراد عينة البحث يرون أن مدارسهم تناقش موضوعات متعددة في اجتماعات مجالس الآباء والمعلمين تتعلق بالمستوى التحصيلي، والمشكلات السلوكية، والنفسية، والاقتصادية، والاجتماعية للطلاب، ومشكلات المناهج، وبلغت نسبة كل فئة من الفئات الثلاث: المديرين، والمعلمين، وأولياء الأمور على التوالي (٧, ٢٣٪)، (٠, ٤٣٪)، (٠, ٤٤٪). وبمقارنة النسب المثوبة للفئات الثلاث يتضح أن المعلمين وأولياء الأمور استجابوا بنسبة أكبر من المديرين. إلا أن هذه النتيجة الإيجابية تشير إلى وعي بعض مديري المدارس بدور مجالس الآباء والمعلمين، وأن مسؤولية المدرسة لا تقتصر على التحصيل الدراسي للطلاب فحسب، بل تشمل الاهتمام بالمشكلات السلوكية والنفسية والاقتصادية والاجتماعية ومشكلات المناهج لمساعدة الطالب على التكيف مع نفسه وزملائه في المدرسة ومع أسرته ومجتمعه.

السؤال العاشر: ما الطريقة التي تناقش بها موضوعات مجالس الآباء والمعلمين؟

يتضح من جدول رقم ١٣ أن (٢, ٥٢٪) من أفراد عينة البحث يرون أنه تتم مناقشة موضوعات مجالس الآباء مع رواد الفصول، كل رائد مع أولياء أمور طلابه على حدة، وقد اختلفت النسب المثوبة لكل فئة من الفئات الثلاث، حيث بلغت نسبة استجابة المديرين (٧, ٤٨٪)، بينما أجاب المعلمون بنسبة (٧, ٥١٪)، وأولياء الأمور بنسبة (٢, ٥٥٪). وربما يرجع حصول هذه الطريقة على أعلى نسبة مثوية إلى أن رواد الفصول أكثر التقاء واحتكاكاً بالطلاب، وبالتالي فهم أكثر معرفة بمشكلاتهم ومستواهم التحصيلي مما يجعلهم يستطيعون

مناقشة مشكلات الطلاب مع أوليائهم مناقشة موضوعية مع إيجاد الحلول المناسبة لها بأيسر الطرق .

وبالنظر في جدول رقم ١٣ يتبين أن نسبة (٧, ٤٨٪) من المديرين، و(٦, ٤١٪) من المعلمين، و(٤, ٤١٪) من أولياء الأمور يرون أنه تتم مناقشة موضوعات مجالس الآباء من قبل الحاضرين جميعهم في مجموعة واحدة. بينما لم تحظ طريقة تقسيم الحضور إلى مجموعات صغيرة لمناقشة موضوعات المجلس بنسبة مثوية ذات قيمة بالنسبة لاستجابات الفئات الثلاث.

جدول رقم ١٣. نتائج تكرارات الاستجابة ونسبتها المثوية لآراء المديرين والمعلمين وأولياء أمور الطلاب حول الطريقة التي تناقش بها موضوعات المجلس.

م	الطريقة التي تناقش بها موضوعات المجلس	المديرون ن = ٧٦	المعلمون ن = ١٤٩	أولياء أمور الطلاب ن = ١١٦	المجموع ن = ٣٤١
	التكرار النسبة٪	التكرار النسبة٪	التكرار النسبة٪	التكرار النسبة٪	التكرار النسبة٪
١	من قبل الحاضرين كلهم في مجموعة واحدة	٣٧	٤٨,٧	٦٢	٤١,٦
٢	بعد تقسيم الحضور إلى مجموعات صغيرة	٢	٢,٦	١٠	٦,٧
٣	مع رواد الفصول، كل رائد مع أولياء أمور طلابه	٣٧	٤٨,٧	٧٧	٥١,٧

السؤال الحادي عشر: ما طريقة اتخاذ القرار داخل المجلس؟

يتضح من جدول رقم ١٤ أنه يتم اتخاذ القرارات داخل المجلس عن طريق التشاور، حيث أجمع (٩, ٧٨٪) من أفراد العينة على ذلك الرأي، وقد اختلفت النسب المثوية لكل فئة من الفئات الثلاث، حيث بلغت نسبة استجابة المديرين (٨, ٩٠٪)، بينما أجاب المعلمون بنسبة (٥, ٧٨٪)، وأولياء الأمور بنسبة (٦, ٧١٪). وبمقارنة النسب المثوية

جدول رقم ١٤ . نتائج تكرارات الاستجابة ونسبتها المئوية لأراء المديرين والمعلمين وأولياء أمور الطلاب حول طريقة اتخاذ القرارات داخل المجلس .

طريقة اتخاذ القرار داخل المجلس	المديرون	المعلمون	أولياء أمور الطلاب	المجموع
م	ن = ٧٦	ن = ١٤٩	ن = ١١٦	ن = ٣٤١
التكرار النسبة % التكرار النسبة % التكرار النسبة % التكرار النسبة %				
١	٦٩	١١٧	٨٣	٢٦٩
٢	١	٣	٢	٦
٣	٦	٢٩	٣١	٦٦

للفئات الثلاث يتبين أن المديرين قد استجابوا بنسبة أكبر من المعلمين وأولياء الأمور، وقد يرجع ذلك إلى مبالغة المديرين في تقدير ذواتهم للظهور بأفضل صورة ممكنة لإحساسهم بمسؤوليتهم عن مجالس الآباء والمعلمين، إلا أن هذه الإجابة شبه إجماعية على أن القرارات تتخذ عن طريق التشاور، حيث حصلت هذه الطريقة على أعلى نسبة مئوية مقارنة بالنسبة المئوية للاستجابات الأخرى المدونة بالجدول . ولعل هذه النتيجة الإيجابية تبين أن جانب الاهتمام بالجوانب الإنسانية ليس غائباً عن أذهان المديرين، وأنهم يدركون أهمية الشورى في قيادة اجتماعات مجالس الآباء والمعلمين وفاعليتها، فالتفكير الجماعي يلقي الضوء على أبعاد المشكلة من وجهات نظر مختلفة، ويمهد لاتخاذ قرار سليم .

وبالنظر في جدول رقم ١٤ يلاحظ أن نسبة لا بأس بها (٢٦,٧ %) من أولياء الأمور يرون أن القرارات في اجتماعات مجالس الآباء والمعلمين تكون موضوعة مسبقاً وما على الأعضاء إلا أن يوافقوا عليها، بينما لم تحظ هذه الطريقة بنسبة مئوية ذات قيمة بالنسبة

للمديرين والمعلمين، وأن أسلوب التسلط في اتخاذ القرارات لم يحظ بنسبة مئوية ذات قيمة بالنسبة لاستجابات الفئات الثلاث .

السؤال الثاني عشر: هل توجد فروق ذات دلالة إحصائية عند مستوى ٠,٠٥ بين آراء كل من المديرين والمعلمين وأولياء أمور الطلاب حول أسلوب معاملة أولياء الأمور عند حضورهم مجالس الآباء والمعلمين؟

يتضح من جدول رقم ١٥ أن قيمة (ف) دالة إحصائياً عند مستوى ٠,٠٠١، وهذا يدل على وجود فروق ذات دلالة إحصائية عند مستوى ٠,٠٥ بين آراء المديرين والمعلمين وأولياء الأمور حول أسلوب التعامل مع أولياء الأمور عند حضور المجلس . وباستخدام اختبار شيفيه تبين أن هذه الفروق لصالح المديرين، وهذا يشير إلى أن المديرين يرون أن العاملين بالمدرسة يستخدمون أسلوب العلاقات الإنسانية في تعاملهم مع أولياء الأمور بدرجة أكبر مما يرى المعلمون وأولياء الأمور. كما أن اختبار شيفيه لم يظهر فروقاً ذات دلالة إحصائية بين آراء المعلمين وأولياء الأمور حول أسلوب التعامل مع أولياء الأمور، مما يشير إلى أن المعلمين وأولياء الأمور متفقون على أن أسلوب التعامل دون المستوى المطلوب .

السؤال الثالث عشر: هل توجد فروق ذات دلالة إحصائية عند مستوى ٠,٠٥ بين آراء كل من المديرين والمعلمين وأولياء الأمور حول متابعة المدرسة لما يتخذ من قرارات وتوصيات داخل المجلس؟

يتضح من جدول رقم ١٦ أن قيمة (ف) دالة إحصائياً عند مستوى ٠,٠٠٣، وهذا يدل على وجود فروق ذات دلالة إحصائية عند مستوى ٠,٠٥ بين آراء المديرين والمعلمين وأولياء الأمور حول مدى متابعة المدرسة لما يتخذ من قرارات وتوصيات داخل المجلس . وباستخدام اختبار شيفيه تبين أن هذه الفروق لصالح المديرين، وهذا يشير إلى أن المديرين يرون أنه تتم متابعة القرارات المتخذة داخل المجلس بدرجة أكبر مما يرى المعلمون وأولياء الأمور حول مدى متابعة المدرسة لما يتخذ من قرارات داخل المجلس . مما يشير إلى أن المعلمين وأولياء الأمور متفقون على أن القرارات التي تتخذ داخل المجلس لا يتم متابعتها للتأكد من تنفيذها في الواقع العملي .

جدول رقم ١٥ . نتائج اختبار (ف) للدلالة الفروق بين آراء المديرين والمعلمين وأولياء أمور الطلاب حول أسلوب التعامل مع أولياء الأمور عند حضورهم المجلس .

المجال	المديرون ن = ٧٦	المعلمون ن = ١٤٩	أولياء أمور الطلاب ن = ١١٦	مستوى قيمة ف	مستوى الدلالة الإحصائية	مستوى الدلالة الإحصائية
المجموع	٧٦ = ن	١٤٩ = ن	١١٦ = ن	٠,٠٠٥	عند النمالية	عند النمالية
التوسط الانحراف الحسابي المعياري	٠,٧	٤,١٤	٤,٢٥	٠,٠٠١	عند دالة	عند دالة
التوسط الانحراف الحسابي المعياري	٤,٥٦	٠,٨١	٠,٨٢	٠,٧٥٥	عند دالة	عند دالة

أسلوب معاملة أولياء الأمور
عند حضورهم المجلس
الدلالة الإحصائية لاختبار شيفيه . *

جدول رقم ١٦ . نتائج اختبار (ف) للدلالة الفروق بين آراء المديرين والمعلمين وأولياء أمور الطلاب حول مدى متابعة المدرسة لما يتخذ من توصيات .
داخل المجلس .

الدلالة	مستوى	مستوى	أولياء أمور الطلاب	المعلمون	المديرون	المجال
الإحصائية	الدلالة	قيمة ف	١١٦ = ن	١٤٩ = ن	٧٦ = ن	
عدد	العملية		التوسط الانحراف الحسابي	التوسط الانحراف الحسابي	التوسط الانحراف الحسابي	
٠,٠٥			المباري	المباري	المباري	
دالة	٠,٠٠٣	٥,٣	١,٠٥	٣,٣٨	٠,٨٨	٣,٣٧
					٠,٨٦	٣,٨٠

مدى متابعة المدرسة لما

يتخذ من قرارات وتوصيات

داخل المجلس

• الدلالة الإحصائية لاختبار شيفيه .

السؤال الرابع عشر: هل توجد فروق ذات دلالة إحصائية عند مستوى ٠,٠٥ بين آراء كل من المديرين والمعلمين وأولياء الأمور حول مدى تحقيق مجالس الآباء والمعلمين لأهدافها؟

يتضح من جدول رقم ١٧ أن قيمة (ف) دالة إحصائياً عند مستوى ٠,٠٥, ٢٦, وهذا يدل على وجود فروق ذات دلالة إحصائية عند مستوى ٠,٠٥ بين آراء المديرين والمعلمين وأولياء الأمور حول مدى تحقيق مجالس الآباء والمعلمين لأهدافها. وباستخدام اختبار شيفيه تبين أن هذه الفروق لصالح المديرين، مما يشير إلى أن المديرين يرون أن مجالس الآباء والمعلمين تحقق أهدافها بدرجة أكبر مما يرى المعلمون وأولياء الأمور. كما أن اختبار شيفيه لم يُظهر فروقاً ذات دلالة إحصائية بين آراء المعلمين وأولياء الأمور حول مدى تحقيق المجالس لأهدافها مما يشير إلى أن المعلمين وأولياء الأمور متفقون على أن مجالس الآباء والمعلمين لا تحقق أهدافها بصورة كاملة.

السؤال الخامس عشر: هل توجد فروق ذات دلالة إحصائية عند مستوى ٠,٠٥ بين آراء كل من المديرين والمعلمين وأولياء أمور الطلاب حول مدى خدمة مجالس الآباء والمعلمين للطلاب؟

يتضح من جدول رقم ١٨ أن قيمة (ف) دالة إحصائياً عند مستوى ٠,٠٠٣, وهذا يدل على وجود فروق ذات دلالة إحصائية عند مستوى ٠,٠٥ بين آراء المديرين والمعلمين وأولياء الأمور حول مدى خدمة مجالس الآباء والمعلمين للطلاب. وباستخدام اختبار شيفيه تبين أن هذه الفروق لصالح المديرين. وهذا يشير إلى أن المديرين يرون أن مجالس الآباء والمعلمين تسهم في خدمة الطلاب بدرجة أكبر مما يرى المعلمون وأولياء الأمور. كما أن اختبار شيفيه لم يُظهر فروقاً ذات دلالة إحصائية بين آراء المعلمين وأولياء الأمور حول مدى خدمة مجالس الآباء للطلاب. مما يشير إلى أن المعلمين وأولياء الأمور متفقون على أن مجالس الآباء والمعلمين لا تسهم في خدمة الطالب على الوجه الأكمل.

جدول رقم ١٧ . نتائج اختبار (ف) للدلالة الفروق بين آراء المديرين والمعلمين وأولياء أمور الطلاب حول مدى تحقيق مجلس الآباء والمعلمين لأهدافها لأهدافها .

المجال	المديرون ن = ٧٦	المعلمون ن = ١٤٩	أولياء أمور الطلاب ن = ١١٦	قيمة ف	الدلالة الإحصائية	مستوى الدلالة
المتوسط الانحراف المعياري	٠,٧٣	٠,٨٧	٠,٨٧	٣,٦٩	٠,٠٢٦	دالة
المتوسط الانحراف المعياري	٣,٥٤	٣,٥٨	٣,٥٨	٠,٠٠٥	عند	عند
المتوسط الانحراف المعياري	٣,٥٤	٣,٥٨	٣,٥٨	٠,٠٠٥	عند	عند

مدى تحقيق مجلس الآباء

والمعلمين لأهدافها

• الدلالة الإحصائية لاختبار شيفيه .

جدول رقم ١٨ . نتائج اختبار (ف) للدلالة الفرق بين آراء المدرسين والمعلمين وأولياء أمور الطلاب حول مدى خدمة مجالس الآباء والمعلمين للطلاب .

مستوى الدلالة الإحصائية	مستوى الدلالة الفعلية	قيمة ف	أولياء أمور الطلاب			المعلمون			المديرون			المجموع
			المتوسط	الانحراف المعياري	ن	المتوسط	الانحراف المعياري	ن	المتوسط	الانحراف المعياري	ن	
عند ٠,٠٥			المتوسط	الانحراف المعياري	١١٦ = ن	المتوسط	الانحراف المعياري	١٤٩ = ن	المتوسط	الانحراف المعياري	٧٦ = ن	
			٠,٠٠٣	٥,٨٣	١,٠٠١	٣,٢٩	٠,٩٣	٣,٢٥	٠,٩٠	٣,٦٩	(*)	مدى خدمة مجالس الآباء والمعلمين للطلاب

* الدلالة الإحصائية لاختبار شيفيه .

السؤال السادس عشر: هل توجد فروق ذات دلالة إحصائية عند مستوى ٠,٠٥، بين آراء كل من المديرين والمعلمين وأولياء الأمور حول مدى خدمة مجالس الآباء والمعلمين للبيئة المحيطة؟

يتضح من جدول رقم ١٩ أن قيمة (ف) دالة إحصائياً عند مستوى ٠,٠٠١، وهذا يدل على وجود فروق ذات دلالة إحصائية عند مستوى ٠,٠٥، بين آراء المديرين والمعلمين وأولياء الأمور حول مدى خدمة مجالس الآباء والمعلمين للبيئة المحيطة. وباستخدام اختبار شيفيه تبين أن الفروق لصالح المديرين. وهذا يشير إلى أن المديرين يرون أن مجالس الآباء والمعلمين تسهم في خدمة البيئة المحيطة بدرجة أكبر مما يرى المعلمون وأولياء الأمور. كما أن اختبار شيفيه لم يُظهر فروقاً ذات دلالة إحصائية بين آراء المعلمين وأولياء الأمور حول مدى خدمة المجالس للبيئة المحيطة، مما يشير إلى أن المعلمين وأولياء الأمور متفقون على أن مجالس الآباء والمعلمين لا تسهم في خدمة البيئة بشكل كبير.

السؤال السابع عشر: ما مقترحات المديرين والمعلمين وأولياء أمور الطلاب لتطوير مجالس الآباء والمعلمين؟

يتضح من جدول رقم ٢٠ أن أهم مقترحات المديرين لتطوير مجالس الآباء والمعلمين نشر الوعي بين أولياء الأمور بأهمية وأهداف اجتماعات مجالس الآباء والمعلمين، وحصل على نسبة (٩٦,١٪)، يليه تجاوب أولياء الأمور مع المدرسة ومشاركتهم الفعلية في اجتماعات المجلس بنسبة (٨٦,٨٪)، ثم وجود مكان خاص لاجتماعات مجالس الآباء والمعلمين مهياً من حيث المساحة والتهوية والإضاءة والمقاعد بنسبة (٦٠,٥٪)، بينما حصل الاقتراح الخاص بتغيير موعد عقد اجتماعات المجلس لتكون عصراً على أقل نسبة مئوية (١٣,٢٪).

جدول رقم ١٩ . نتائج اختبار (ف) للدلالة الفروق بين آراء المديرين والمعلمين وأولياء أمور الطلاب حول مدى خدمة مجالس الآباء والمعلمين للبيئة المحيطة.

مستوى الدلالة	مستوى الدلالة	قيمة ف	أولياء أمور الطلاب	المعلمون	المديرون	المجموع
الإحصائية	الدلالة	قيمة ف	١١٦ = ن	١٤٩ = ن	٧٦ = ن	
عدد	الفرعية		الانحراف المتوسط الحسابي المعياري	الانحراف المتوسط الحسابي المعياري	الانحراف المتوسط الحسابي المعياري	
٠,٠٥						
دالة	٠,٠٠١	٦,٨٠	٠,٨٠	٣,١١	٠,٧٣	٣,٠٥
						٠,٦٤
						(٥)٣,٥٤

مدى خدمة مجالس الآباء

والمعلمين للبيئة المحيطة

* الدلالة الإحصائية لاختيار شيفه.

جدول رقم ٢٠ . نتائج التكرارات ونسبتها المئوية لاقتراحات المديرين لتطوير مجالس الآباء والمعلمين مرتبة ترتيباً تنازلياً .

المديرون	الاقتراحات	م
ن = ٧٦		
التكرار النسبة المئوية		
٧٣	١	٩٦,١%
٦٦	٢	٨٦,٨%
٤٦	٣	٦٠,٥%
٢٧	٤	٣٥,٥%
٢٢	٥	٢٨,٩%
١٨	٦	٢٣,٧%
١٠	٧	١٣,٢%

يتضح من جدول رقم ٢١ أن أهم مقترحات المعلمين لتطوير مجالس الآباء والمعلمين التوعية بقيمة وأهمية الدور الذي يمكن أن تؤديه مجالس الآباء والمعلمين عن طريق الإذاعة والتلفاز والنشرات، حيث حصل على أعلى نسبة مئوية (٥٣,٧%)، يليه الإكثار من عقد اجتماعات مجالس الآباء والمعلمين لتأكيد الصلة بين المدرسة والبيت لتكون اجتماعات المجلس شهرية بنسبة (٤٨,٣%)، بينما حصل الاقتراح الخاص بمتابعة المقررات والتوصيات الصادرة من المجلس على أقل نسبة مئوية (١٤,٤%).

جدول رقم ٢١ . نتائج التكرارات ونسبتها المئوية لاقتراحات المعلمين لتطوير مجالس الآباء والمعلمين مرتبة ترتيباً تنازلياً .

المعلمون	الاقتراحات	م
ن = ١٤٩		
التكرار النسبة المئوية		
٨٠	٥٣,٧ %	١
٧٢	٤٨,٣ %	٢
٥٦	٣٧,٦ %	٣
٤٧	٣١,٥ %	٤
٤٣	٢٨,٩ %	٥
٣٠	٢٠,٨ %	٦
٢٥	١٦,٨ %	٧
٢٣	١٥,١ %	٨
٢٠	١٤,٤ %	٩

يتضح من جدول رقم ٢٢ أن أهم اقتراحات أولياء أمور الطلاب لتطوير مجالس الآباء والمعلمين تكريم أولياء أمور الطلاب الذين لهم دور بارز في فعالية مجالس الآباء والمعلمين حيث حصل على أعلى نسبة مئوية (٨٥,٣ %)، يليه تزويد أولياء الأمور بنشرات توضح أهمية وأهداف مجالس الآباء والمعلمين والاستفادة من قنوات الاتصال الجماهيري: الإذاعة والتلفاز لإكساب أهمية إعلامية لمجالس الآباء والمعلمين يوضح من خلالها الدور البارز لتلك المجالس في العمل التربوي بنسبة (٧٥,٩ %). ثم الإكثار من عقد اجتماعات

جدول رقم ٢٢ . نتائج التكرارات ونسبتها المئوية لاقتراحات أولياء الأمور لتطوير مجالس الآباء والمعلمين مرتبة ترتيباً تنازلياً .

أولياء الأمور	الاقتراحات	م
ن = ١١٦		
التكرار النسبة المئوية		
٩٩ ٨٥,٣%	١ تكريم أولياء أمور الطلاب الذين لهم دور بارز في فعالية مجالس الآباء والمعلمين	
٨٨ ٧٥,٩%	٢ تزويد أولياء الأمور بنشرات توضح أهمية وأهداف مجالس الآباء والمعلمين، والاستفادة من قنوات الاتصال الجماهيري : الإذاعة والتلفاز لإكساب أهمية إعلامية لمجلس الآباء والمعلمين يوضح من خلالها الدور البارز لتلك المجالس في العمل التربوي	
٨٣ ٧١,٦%	٣ الإكثار من عقد اجتماعات مجالس الآباء والمعلمين لتكون دورية وبصورة منتظمة كل شهرين	
٧٩ ٦٨,١%	٤ تغيير موعد عقد اجتماعات مجالس الآباء والمعلمين حيث تعقد دائماً بين صلاتي المغرب والعشاء وهذه الفترة غير كافية لمناقشة الموضوعات المدرجة في جدول الأعمال بحيث يكون موعد عقدها عصرًا	
٦٤ ٥٥,٢%	٥ تخصيص مكان مناسب لعقد اجتماعات مجالس الآباء والمعلمين يستوعب أعداد أعضاء المجلس	
٥١ ٤٤,٠%	٦ حسن استقبال أولياء الأمور وذلك باستخدام كلمات الترحيب، وبشاشة الوجه	
٤٨ ٤١,٤%	٧ أن تتضمن موضوعات مجالس الآباء والمعلمين توعية الآباء بكيفية متابعة دروس الأبناء وسلوكهم	
٤٣ ٣٧,١%	٨ مناقشة مشكلات الطلاب مع أولياء الأمور مناقشة صريحة وموضوعية وإيجاد الحلول لها	
٣٥ ٣٠,٢%	٩ تنفيذ قرارات وتوصيات المجلس المتفق عليها في الواقع العملي	
٣١ ٢٦,٧%	١٠ اختيار أعضاء المجلس حسب معايير موضوعية مما يرقى بهم لفهم المشكلات المطروحة وإيجاد الحلول الناجحة لها	

مجالس الآباء والمعلمين لتكون دورية وبصورة منتظمة كل شهرين بنسبة (٦, ٧١٪)، ثم تغيير موعد عقد اجتماعات مجلس الآباء والمعلمين حيث إنها تعقد دائماً بين صلاحي المغرب والعشاء، وهذه الفترة غير كافية لمناقشة الموضوعات المدرجة في جدول الأعمال ليكون موعد عقدها عصرًا بنسبة (١, ٦٨٪). وتخصيص مكان مناسب لعقد اجتماعات مجالس الآباء والمعلمين يتسوعب أعداد أعضاء المجلس بنسبة (٢, ٥٥٪). بينما حصل الاقتراح الخاص باختيار أعضاء المجلس حسب معايير موضوعية مما يرقى بهم لفهم المشكلات المطروحة وإيجاد الحلول الناجحة لها على أقل نسبة مئوية (٧, ٢٦٪).

وبالنظر إلى مقترحات المديرين والمعلمين وأولياء أمور الطلاب المدونة في الجداول تحت أرقام ٢٠، ٢١، ٢٢ يلاحظ أنها تتفق مع ما توصل إليه البحث الحالي من نتائج، وهذا يزيد من مصداقية نتائج البحث.

ملخص البحث

في ضوء الهدف العام للبحث الحالي المتضمن التعرف على أهم جوانب القوة وجوانب الضعف في اجتماعات مجالس الآباء والمعلمين في المدارس المتوسطة الحكومية للبنين بالمدينة المنورة من وجهة نظر المديرين والمعلمين وأولياء أمور الطلاب. تم إعداد استبانة تحتوي على (١٦) مجالاً وهي عدد مرات انعقاد اجتماعات مجالس الآباء والمعلمين، ووقت انعقادها، وعن انعقادها في وقتها المحدد في جدول الأعمال، ومدى مناسبة الفترة الزمنية المحددة لوقت اجتماع المجلس، ومتى يبلغ أولياء الأمور بموعد انعقاد المجلس، والأساليب التي تتبعها المدرسة عند إخطار أولياء الأمور بموعد انعقاد المجلس، والمكان الذي تعقد فيه اجتماعات المجلس، والأعضاء الذين يجتمعون بأولياء الأمور لمناقشة ملاحظاتهم عن أبنائهم، والموضوعات التي تناقش في المجلس، والطريقة التي تناقش بها موضوعات المجلس، وطريقة اتخاذ القرارات داخل المجلس، ومدى متابعة المدرسة لما يتخذ من قرارات، ومدى تحقيق المجالس لأهدافها، ومدى خدمتها للطلاب، ومدى خدمتها للبيئة المحيطة، في نوعين من الأسئلة، الاختيار من متعدد، والأسئلة المغلقة. كما تضمنت الاستبانة سؤالاً يذكر فيه المتسجيب أهم مقترحاته لتطوير مجالس الآباء والمعلمين، تم التأكد من صدقها، طبقت على (٧٦) مديراً ووكيلاً، و (١٤٩) معلماً، و (١١٦) من أولياء أمور الطلاب في المدارس المتوسطة الحكومية للبنين لعام ١٤١٤ هـ. وتم تحليل البيانات باستخدام التكرارات والنسب

المثوية وتحليل التباين الأحادي واختبار شيفيه لمعرفة الفروق بين الآراء. تم تحليل بيانات البحث باستخدام حزمة البرامج الإحصائية للبحوث الاجتماعية SPSS بالحاسب الآلي في جامعة أم القرى بعد تفرغ البيانات على استمارة ترميز خاصة بالحاسب الآلي. وأبان البحث أن أهم جوانب القوة التي تتميز بها اجتماعات مجالس الآباء والمعلمين تكمن في أن اجتماعات مجالس الآباء والمعلمين تُعقد بعد الانتهاء من اليوم الدراسي (في المساء) مما يتيح للآباء حضورها، ويتم عقدها في الوقت (الساعة) المحدد لانعقادها في جدول الأعمال، الأمر الذي يدل على إدراك مديري المدارس لمسؤولياتهم تجاه تنفيذ مجالس الآباء والمعلمين، وأن أغلب المدارس تقدر ظروف أولياء أمور الطلاب فتقوم بإبلاغه بموعد الانعقاد قبل الاجتماع بوقت كاف (أسبوع)، ويجتمع بأولياء أمور الطلاب لمناقشة ملاحظاتهم عن أبنائهم كل الأعضاء العاملين بالمدرسة (المدير، الوكيل، المعلمون، المرشد الطلابي) مما يساعد على تحقيق الفاعلية بين العناصر المشتركة في المجلس، ويتم اتخاذ القرارات داخل المجلس عن طريق التشاور وتبادل الرأي. أما أهم جوانب الضعف التي تتميز بها اجتماعات مجالس الآباء والمعلمين فتتمثل في أن اجتماعات مجالس الآباء والمعلمين تُعقد بصورة غير منتظمة مما يقلل الترابط بين المدرسة والبيت، وأن الفترة الزمنية المخصصة لاجتماعات مجالس الآباء والمعلمين قصيرة وغير كافية لمناقشة الموضوعات المدرجة في جدول الأعمال، وتركز اجتماعات مجالس الآباء والمعلمين في موضوعاتها على المستوى التحصيلي للطلاب، كما يرى المعلمون وأولياء أمور الطلاب أن أسلوب التعامل مع أولياء الأمور عند حضورهم الاجتماع دون المستوى المطلوب، وأن القرارات المتخذة داخل المجلس لا يتم متابعتها للتأكد من تنفيذها في الواقع العملي عن طريق تشكيل اللجان، وأن مجالس الآباء والمعلمين لا تحقق أهدافها على الوجه المطلوب، ولا تسهم في خدمة الطالب أو البيئة المحلية بشكل كبير، إضافة إلى العديد من مقترحات المديرين وأولياء الأمور لتطوير مجالس الآباء والمعلمين.

التوصيات

في ضوء ما أسفر عنه البحث من نتائج يمكن التوصل إلى التوصيات التالية:

- ١ - أظهرت نتائج البحث أن نسبة (٧, ٥٥٪) من أفراد عينة البحث يرون أن اجتماعات مجالس الآباء والمعلمين تُعقد مرتين في السنة، بينما يرى نسبة (١, ٣١٪) من

العينة أنها تعقد مرة واحدة في السنة، وهذا يؤكد أنها تعقد بصورة غير منتظمة مما يقلل من الترابط بين المدرسة والبيت. لذا يوصي الباحث بالإكثار من عقد اجتماعات مجالس الآباء والمعلمين بحيث تعقد مرة كل شهرين وبمعدل أربع مرات خلال العام الدراسي لتوثيق العلاقة بين المدرسة والبيت. ويمكن تحقيق ذلك عن طريق إثارة الوعي بأهمية وأهداف عقد اجتماعات مجالس الآباء والمعلمين عن طريق النشرات وعقد المحاضرات العامة والندوات والإذاعة والتلفاز.

٢ - نظراً لما أظهرته نتائج البحث من أن (٨, ٥٤٪) من أفراد عينة البحث يرون أن الفترة الزمنية المخصصة لاجتماعات مجالس الآباء والمعلمين قصيرة وغير كافية لمناقشة الموضوعات المدرجة في جدول الأعمال، وأن اجتماعات المجلس تُعقد بين صلاتي المغرب والعشاء وهي فترة غير كافية. لذا يوصي الباحث بضرورة الإعداد الجيد لاجتماعات المجلس، وذلك باختيار الفترة الزمنية المناسبة لعقد الاجتماعات بحيث تكون كافية لمناقشة الموضوعات المدرجة في جدول الأعمال، وذلك عن طريق تغيير موعد عقد الاجتماع ليصبح بعد صلاة العصر إلى صلاة المغرب، أو بعد صلاة العشاء. كما ينبغي على مديري المدارس عند إعداد جدول أعمال الاجتماع أن يراعوا التوازن بين الفترة الزمنية المخصصة لعقد الاجتماع والموضوعات التي ستناقش في الاجتماع.

٣ - أوضحت نتائج البحث أن (٨, ٨١٪) من أفراد عينة البحث أجمعوا على أنه يتم إبلاغ أولياء الأمور بموعد عقد الاجتماع عن طريق رسالة باليد مع الطالب. ولضمان إبلاغ ولي الأمر بموعد عقد الاجتماع يوصي الباحث باستخدام وسائل أخرى بالإضافة إلى الرسالة مثل الاتصال المباشر بولي الأمر بالهاتف.

٤ - أوضحت نتائج البحث أن (٩, ٤٤٪) من أفراد عينة البحث أجمعوا على أن اجتماعات مجالس الآباء والمعلمين تُعقد في فناء المدرسة. وهذا الأسلوب قد يؤدي إلى عدم توافر المناخ الجيد الذي يجب أن يسوده الجو النفسي المريح للآباء، فيتسبب ذلك في عزوفهم عن حضور المجالس. لذا يوصي الباحث بأن تضع وزارة المعارف في مخططاتها للمباني التي تنشأها إقامة قاعة خاصة باجتماعات مجالس الآباء والمعلمين، وتكون مهياً من حيث الإضاءة والتهوية والمقاعد المريحة.

كما ينبغي على مديري المدارس توفير قاعة خاصة لاجتماعات مجالس الآباء والمعلمين

في المباني الحالية الحكومية والمستأجرة، وذلك ضمن مرافق المدرسة وتجهيئها من حيث الإضاءة والتهوية والمقاعد.

٥ - أجمع (٤, ٥٥٪) من أفراد عينة البحث على أن موضوعات اجتماعات مجالس الآباء والمعلمين تركز على مناقشة المستوى التحصيلي للطلاب، وهذا يؤدي إلى أن يتخذ المجلس طابعاً شكلياً وروتينياً. ولذا يوصي الباحث بضرورة تنوع موضوعات اجتماعات المجلس بحيث تناول المستوى التحصيلي، ومشكلات الطلاب بأنواعها السلوكية، والاجتماعية، والاقتصادية، وكذلك مشكلات المناهج الدراسية. ويتم ذلك من خلال توعية المديرين والمعلمين وأولياء الأمور بأن تنشئة الطالب مسؤولية مشتركة بين المدرسة والبيت.

٦ - أثبتت نتائج البحث وجود فروق ذات دلالة إحصائية عند مستوى ٠,٠٥ بين آراء المديرين والمعلمين وأولياء الأمور فيما يتعلق بأسلوب معاملة أولياء الأمور عند حضورهم المجلس، وأن هذه الفروق لصالح المديرين. لذا يوصي الباحث بضرورة استخدام أسلوب العلاقات الإنسانية في التعامل مع أولياء الأمور عند حضورهم المجلس. وذلك عن طريق إشراك أولياء الأمور في أعمال المجلس، ومنحهم حرية النقاش والحوار، وحسن استقبالهم بالكلمات الترحيبية، وبشاشة الوجه. لأن ذلك من شأنه أن يترك أثراً إيجابياً في نفوس أولياء الأمور، ويجعلهم حريصين على مداومة الاتصال بالمدرسة.

٧ - أظهرت نتائج البحث وجود فروق ذات دلالة إحصائية عند مستوى ٠,٠٥ بين آراء المديرين والمعلمين وأولياء الأمور فيما يتعلق بمدى متابعة المدرسة لما يُتخذ من قرارات وتوصياته داخل المجلس، وأن هذه الفروق لصالح المديرين. لذا ينبغي متابعة قرارات المجلس وتوصياته للتأكد من تنفيذها في الواقع العملي. وذلك عن طريق تشكيل لجان مشتركة من المعلمين وأولياء الأمور للإشراف على تنفيذ قرارات المجلس وتوصياته.

٨ - أظهرت نتائج البحث وجود فروق ذات دلالة إحصائية عند مستوى ٠,٠٥ بين آراء المديرين والمعلمين وأولياء الأمور فيما يتعلق بمدى تحقيق مجالس الآباء والمعلمين لأهدافها. وكانت هذه الفروق لصالح المديرين. لذا يوصي الباحث بضرورة إصدار نشرات توضح أهداف اجتماعات مجالس الآباء والمعلمين، وإصدار لائحة تنفيذية تعمل على ترجمة الأهداف إلى أعمال ملموسة.

٩ - أثبتت نتائج البحث وجود فروق ذات دلالة إحصائية عند مستوى ٠,٠٥ بين آراء المديرين والمعلمين وأولياء الأمور فيما يتعلق بمدى خدمة مجالس الآباء والمعلمين للطلاب، وأن هذه الفروق لصالح المديرين. لذا ينبغي أن تسهم مجالس الآباء والمعلمين في خدمة الطالب، وذلك عن طريق الاهتمام بكيفية شغل أوقات فراغ الطلاب، ورعاية المتفوقين، والمعوقين، وتنمية الهوايات والقدرات الخاصة لدى الطلاب، وعلاج الهروب والغياب والتأخر الدراسي كي يسهم ذلك في تحقيق التوافق النفسي والاجتماعي للطلاب.

١٠ - أظهرت نتائج البحث وجود فروق ذات دلالة إحصائية عند مستوى ٠,٠٥ بين آراء المديرين والمعلمين وأولياء الأمور فيما يتعلق بمدى خدمة مجالس الآباء والمعلمين للبيئة المحيطة، وأن هذه الفروق لصالح المديرين. لذا ينبغي أن تكون مجالس الآباء والمعلمين مركز إشعاع للبيئة المحيطة، بحيث لا يقتصر دورها على الطالب فقط، وإنما ينبغي أن تسهم في تقديم برامج دينية وثقافية وتربوية لأولياء الأمور، وتوعيتهم صحياً، وإرشادهم لأساليب التربية الحديثة.

١١ - أجمع أفراد عينة البحث في مقترحاتهم على تكريم أولياء أمور الذين يسهمون بدور بارز في أعمال المجلس. لذا يوصي الباحث بتقديم جائزة مادية رمزية، أو جائزة تشجيعية معنوية كشهادة شكر وتقدير لأولياء الأمور الذين لهم دور كبير في مجالس الآباء والمعلمين، ويُفضل تكريمه مع تكريم إدارة التعليم للطلاب المتفوقين.

١٢ - يفضل الأخذ بمقترحات المديرين والمعلمين وأولياء أمور الطلاب لتطوير مجالس الآباء والمعلمين.

ملحق رقم ١ . أسماء الأساتذة المشاركين في تحكيم صدق استبانة البحث .

م	الاسم	المرتبة	القسم التابع له
جامعة الملك عبدالعزيز - كلية التربية بالمدينة المنورة			
١	د. أحمد إبراهيم أحمد	أستاذ مشارك	قسم التخطيط والإدارة التعليمية

تابع ملحق رقم ١ .

م	الاسم	المرتبة	القسم التابع له
جامعة أم القرى بمكة المكرمة			
٢	أ. د. محمد محمود حسني	أستاذ	قسم التربية
٣	د. حسن مختار	أستاذ مشارك	قسم التربية
٤	د. هشام بكري حريري	أستاذ مشارك	قسم التربية
جامعة الملك سعود بالرياض			
٥	أ. د. عبدالرحمن الصائغ	أستاذ	قسم التربية
٦	أ. د. محمد شحات الخطيب	أستاذ	قسم التربية
٧	د. سعد عبدالعزيز الراشد	أستاذ مشارك	عميد شؤون المكتبات
٨	د. عبدالعزيز بابطين	أستاذ مشارك	قسم التربية
٩	د. علي سعد القرني	أستاذ مشارك	قسم التربية
جامعة الإمام محمد بن سعود بالرياض			
١٠	أ. د. حسن عبدالملك	أستاذ	قسم التربية
جامعة قطر			
١١	د. شكري سيد أحمد	أستاذ مشارك	قسم المناهج وطرق التدريس
جامعة المنصورة - جمهورية مصر العربية			
١٢	إسماعيل محمد دياب	أستاذ	قسم أصول التربية
وزارة المعارف			
١٣	د. عبدالحال خلف	مدير عام البحوث التربوية بوزارة المعارف	
١٤	د. علي القرني	مشرف على وحدة القياس بإدارة البحوث التربوية	
١٥	محمد سعد العصيمي	مدير عام توجيه الطلاب وإرشادهم بالوزارة	

ملحق رقم ٢ .

بسم الله الرحمن الرحيم

المكرم مدير المدرسة

المكرم وكيل المدرسة

السلام عليكم ورحمة الله وبركاته

يسعدني أن تكون أحد الزملاء المختارين للإسهام في الدراسة التي أعدها تحت عنوان «دراسة تقويمية لمجالس الآباء والمعلمين في المدارس المتوسطة الحكومية للبنين في المدينة المنورة»، التي تهدف إلى التعرف على إيجابيات وسلبيات مجالس الآباء والمعلمين من وجهة نظر المديرين والمعلمين وأولياء أمور الطلاب بغية تقديم بعض التوصيات اللازمة لتحسين واقع مجالس الآباء والمعلمين كي يتسنى لها تأدية دورها المتوقع أن تقوم به .

وبحكم عملك في مجال الإدارة المدرسية (مدير أو وكيل) مدة لا تقل عن سنة، فإن لديك تصوراً عن واقع هذه المجالس . ويأمل الباحث تعاوناً صادقاً وموضوعياً في الإجابة عن أسئلة الاستبانة، ويؤكد أن إجابتك تستخدم لغرض البحث العلمي فقط، ولا ضرورة لكتابة الاسم أو اسم المدرسة . راجياً التكرم بمراعاة الأمور التالية عند الإجابة :

- ١ - وضع إشارة (✓) أمام ما تراه مناسباً من الإجابات المتعددة .
 - ٢ - وضع إشارة (✓) أمام الخانة المناسبة وفقاً للتدرج المكون من خمسة مستويات هي : يحدث دائماً، غالباً، أحياناً، نادراً، أبداً . بحيث يعطي حكماً واحداً من الأحكام الخمسة المتدرجة .
- وتقبل مني خالص الشكر والتقدير على تعاونكم .

الباحث

د . أحمد علي غنيم

أولاً : أرجو كتابة البيانات التالية :

١ - المستوى العلمي :

كلية متوسطة [] جامعي [] ماجستير []

٢ - نوع المؤهل الدراسي :

تربوي [] غير تربوي []

٣ - عدد سنوات الخبرة العملية في مجال الإدارة المدرسية [] .

٤ - الدورات التدريبية في مجال الإدارة المدرسية .

هل سبق أن أخذت دورة تدريبية في مجال الإدارة المدرسية؟

نعم [] لا []

ثانياً: أرجو الإجابة عن أسئلة الاستبانة .

بسم الله الرحمن الرحيم

المكرم المعلم

السلام عليكم ورحمة الله وبركاته

يسعدني أن تكون أحد الزملاء المختارين للإسهام في الدراسة التي أعدها تحت عنوان «دراسة تقويمية لمجالس الآباء والمعلمين في المدارس المتوسطة الحكومية للبنين في المدينة المنورة» . التي تهدف إلى التعرف على إيجابيات وسلبيات مجالس الآباء والمعلمين من وجهة نظر المديرين والمعلمين وأولياء أمور الطلاب بغية تقديم بعض التوصيات اللازمة لتحسين واقع مجالس الآباء والمعلمين كي يتسنى لها تأدية دورها المتوقع أن تقوم به .

ويحکم عملك (معلم) مدة لا تقل عن سنة، فإنّ لديك تصوراً عن واقع هذه المجالس . ويأمل الباحث تعاوناً صادقاً وموضوعياً في الإجابة عن أسئلة الاستبانة، ويؤكد أن إجابتك تستخدم لغرض البحث العلمي فقط، ولا ضرورة لكتابة الاسم أو اسم المدرسة .

راجياً التكرم بمراعاة الأمور التالية عند الإجابة :

١ - وضع إشارة (✓) أمام ما تراه مناسباً من الإجابات المتعددة .

٢ - وضع إشارة (✓) أمام الخانة المناسبة وفقاً للتدرج المكون من خمسة مستويات هي : يحدث دائماً، غالباً، أحياناً، نادراً، أبداً . بحيث يعطى حكماً واحداً من الأحكام الخمسة المتدرجة .
وتقبل مني خالص الشكر والتقدير على تعاونكم .

الباحث

د . أحمد علي غنيم

أولاً: أرجو كتابة البيانات التالية:

١ - المرحلة التعليمية :

متوسطة [] ثانوية []

٢ - المستوى العلمي :

كلية متوسطة [] جامعي [] ماجستير []

٣ - نوع المؤهل الدراسي :

تربوي [] غير تربوي []

٤ - عدد سنوات الخبرة العملية في مجال التدريس [] .

٥ - الدورات التدريبية في مجال التدريس :

هل سبق أن أخذت دورة تدريبية في مجال التدريس؟

نعم [] لا []

ثانياً: أرجو الإجابة عن أسئلة الاستبانة.

بسم الله الرحمن الرحيم

المحترم

السيد الفاضل / ولي أمر الطالب

السلام عليكم ورحمة الله وبركاته

يسعدني أن تكون أحد الزملاء المختارين للإسهام في الدراسة التي أعدها تحت عنوان «دراسة
تقويمية لمجالس الآباء والمعلمين في المدارس المتوسطة الحكومية للبنين في المدينة المنورة». التي تهدف إلى
التعرف على إيجابيات وسلبيات مجالس الآباء والمعلمين من وجهة نظر المديرين والمعلمين وأولياء أمور
الطلاب بغية تقديم بعض التوصيات اللازمة لتحسين واقع مجالس الآباء والمعلمين كي يتسنى لها تأدية
دورها المتوقع أن تقوم به.

وبحكم حضرتكم من الذين رشحوا لعضوية مجالس الآباء والمعلمين فإن لديك تصورًا عن واقع هذه المجالس . ويأمل الباحث تعاونًا صادقًا وموضوعيًا في الإجابة عن أسئلة الاستبانة، ويؤكد أن إجابتك تستخدم لغرض البحث العلمي فقط، ولا ضرورة لكتابة الاسم أو اسم المدرسة .
راجيًا التكرم بمراعاة الأمور التالية عند الإجابة:

- ١ - وضع إشارة (√) أمام ما تراه مناسبًا من الإجابات المتعددة .
- ٢ - وضع إشارة (√) أمام الخانة المناسبة وفقًا للتدرج المكون من خمسة مستويات هي : يحدث دائمًا، غالبًا، أحيانًا، نادرًا، أبدًا . بحيث يعطى حكمًا واحدًا من الأحكام الخمسة المتدرجة .
وتقبل مني خالص الشكر والتقدير على تعاونكم .

الباحث

د . أحمد علي غنيم

أولاً: أرجو كتابة البيانات التالية بوضع إشارة (√) أمام الخانة المناسبة :

١ - المستوى العلمي :

أمي	[]	يقرأ ويكتب	[]	ابتدائي	[]
متوسط	[]	ثانوي	[]	كلية متوسطة	[]
جامعي	[]	ماجستير	[]	دكتوراه	[]

٢ - نوع المؤهل الدراسي :

تربوي	[]	غير تربوي	[]
-------	-----	-----------	-----

٣ - الوظيفة :

موظف	[]	تاجر	[]	مزارع	[]
بدون عمل	[]	متقاعد	[]		

ثانياً: أرجو الإجابة عن أسئلة الاستبانة .

- * أرجو وضع إشارة (√) أمام الإجابة التي تراها مناسبة من الإجابات المتعددة :
- (١) عدد مرات انعقاد اجتماعات مجلس الآباء والمعلمين :

تُعقد مجالس الآباء والمعلمين :

- () ١ - مرة كل خمسة عشر يوماً
 () ب - مرة كل شهر
 () ج - مرتين في السنة
 () د - مرة في السنة
 () هـ - عندما يستدعي أمر لا انعقادها
 () و - إجابة أخرى . اذكرها من فضلك :

(٢) وقت انعقاد اجتماعات مجالس الآباء والمعلمين :

تُعقد اجتماعات مجالس الآباء والمعلمين :

- () ١ - قبل الدوام في الصباح
 () ب - أثناء اليوم الدراسي
 () ج - بعد الانتهاء من اليوم الدراسي (في المساء)

(٣) هل تُعقد اجتماعات مجالس الآباء والمعلمين في وقتها المحدد في جدول الأعمال؟

تُعقد مجالس الآباء والمعلمين في :

- () ١ - الوقت (الساعة) المحدد لانعقادها في جدول الأعمال
 () ب - وقت (ساعة) متأخر عن الوقت المحدد في جدول الأعمال

(٤) ما مدى مناسبة الفترة الزمنية المحددة لوقت اجتماع مجالس الآباء والمعلمين؟

الفترة الزمنية المحددة لاجتماع مجالس الآباء والمعلمين :

- () ١ - مناسبة حيث تسمح بمناقشة جميع المشكلات المدرجة في جدول الأعمال
 () ب - قصيرة وغير كافية لمناقشة المشكلات المدرجة في جدول الأعمال
 () ج - طويلة جدًا تدعو إلى الملل

(٥) متى يُبلغ أولياء الأمور بموعد انعقاد مجالس الآباء والمعلمين؟

يبلغ أولياء الأمور بموعد انعقاد المجالس قبل انعقادها بـ :

- () ١ - مدة غير كافية (يوم واحد مثلاً)
 () ب - مدة كافية (أسبوع مثلاً)

(٦) الأساليب التي تتبعها المدرسة عند إخطار أولياء الأمور بموعد انعقاد مجالس الآباء والمعلمين:

يتم إبلاغ أولياء الأمور بموعد انعقاد مجالس الآباء والمعلمين عن طريق:

- أ - اتصال هاتفي مباشر لولي الأمر ()
 ب - رسالة بريدية ()
 ج - رسالة باليد مع الطالب ()
 د - الإعلان في لوحة الإعلانات بالمدرسة ()
 هـ - الإعلان في الإذاعة المدرسية ()
 و - وسائل أخرى . اذكرها من فضلك :

(٧) المكان الذي تعقد فيه اجتماعات مجالس الآباء والمعلمين:

تعقد مجالس الآباء والمعلمين في:

أ - قاعة خاصة أعدت لهذا الغرض مهيأة من حيث:

- التهوية، والإضاءة، والمقاعد ()
 ب - حجرة مدير المدرسة ()
 ج - حجرة المعلمين ()
 د - فصل من فصول المدرسة ()
 هـ - فناء المدرسة ()
 و - أماكن أخرى . اذكرها من فضلك :

(٨) الأعضاء الذين يجتمعون بأولياء الأمور لمناقشة ملاحظاتهم عن أبنائهم:

يجتمع أولياء الأمور في مجالس الآباء والمعلمين مع:

- أ - مدير المدرسة ()
 ب - وكيل المدرسة ()
 ج - المعنمين ()
 د - المرشد الطلابي ()

- هـ - كل الأعضاء السابق ذكرهم
و - إجابة أخرى. اذكرها من فضلك:

(٩) الموضوعات التي تناقش في مجلس الآباء والمعلمين:

يناقش في مجلس الآباء والمعلمين:

- ا - المستوى التحصيلي للطلاب
ب - المشكلات السلوكية للطلاب مثل (الهروب من المدرسة، التدخين)
ج - المشكلات النفسية للطلاب مثل (القلق، الخوف، الخجل)
د - المشكلات الاقتصادية (كالحاجة إلى المال)
هـ - المشكلات الصحية
و - المشكلات الاجتماعية
ز - مشكلات المناهج الدراسية
ح - جميع الموضوعات السابق ذكرها
ط - تقتصر على الاستماع لبرنامج ترفيهي
ي - موضوعات أخرى. اذكرها من فضلك:

(١٠) الطريقة التي تناقش بها موضوعات مجالس الآباء والمعلمين:

تتم مناقشة موضوعات مجالس الآباء والمعلمين:

- ا - من قبل الحاضرين جميعهم في مجموعة واحدة
ب - بعد تقسيم الحضور إلى مجموعات صغيرة
ج - مع رواد الفصول كل رائد مع أولياء أمور طلابه

(١١) طريقة اتخاذ القرارات داخل المجلس:

تُتخذ قرارات داخل مجلس الآباء والمعلمين عن طريق:

- ا - التشاور حيث يشترك الجميع في المناقشة وإبداء الرأي

- ب - التسلط حيث تُفرض آراء رئيس المجلس ()
 ج - القرارات تكون موضوعة مسبقاً وما على الأعضاء إلا الموافقة عليها ()
- *أرجو وضع إشارة (√) أمام الإجابة التي تراها مناسبة من الإجابات المتعددة:

المبـارات				
أبداً	نادراً	أحياناً	غالباً	دائماً
١	٢	٣	٤	٥
(١٢) أسلوب معاملة أولياء أمور الطلاب عند حضورهم مجالس الآباء والمعلمين .				
ا - يشعر أولياء أمور الطلاب بالتقدير والاحترام من قبل المدير والمعلمين عند حضورهم لمجلس الآباء والمعلمين .				
ب - تتاح الفرص لأولياء أمور الطلاب للمناقشة وإبداء الرأي .				
ج - تُحترم آراء وأفكار جميع الآباء التي تُقدم خلال المجلس .				
(١٣) مدى متابعة المدرسة لما يتخذ من قرارات لمواجهة المشكلات التي نوقشت في المجلس :				
ا - القرارات والتوصيات المتخذة في المجلس تأخذ طريقها إلى التنفيذ .				
ب - تتابع المدرسة مدى التغيير الذي يطرأ على سلوك الطالب بعد انعقاد المجلس .				
ج - تبلغ المدرسة أولياء الأمور بما يطرأ من تغيير في سلوك الطالب .				
د - تحت المدرسة أولياء أمور الطلاب على متابعة سلوك الطلاب لمعرفة مدى التغيير بعد انعقاد المجلس .				
هـ - يتم تشكيل لجان مشتركة من المعلمين وأولياء أمور الطلاب للإشراف على تنفيذ قرارات وتوصيات المجلس .				

					المبـارات
أبداً	نادراً	أحياناً	غالباً	دائماً	
١	٢	٣	٤	٥	

(١٤) مدى تحقيق مجالس الآباء والمعلمين لأهدافها:

تسهم مجالس الآباء والمعلمين في:

- أ - توثيق الروابط بين الطلاب والمدرسة وأولياء الأمور.
- ب - رفع مستوى الوعي التربوي لدى أولياء الأمور.
- ج - حل مشكلات الطلاب المختلفة.
- د - مشروعات خدمة البيئة المحيطة.

(١٥) مدى خدمة مجالس الآباء والمعلمين للطلاب:

تسهم مجالس الآباء والمعلمين في حل مشكلة:

- أ - التأخر الدراسي للطلاب.
- ب - غياب الطلاب عن المدرسة.
- ج - هروب الطلاب من المدرسة.
- د - شغل وقت فراغ الطالب.
- هـ - المشكلات السلوكية للطلاب كالكذب، والسرقة.
- و - تسهم مجالس الآباء والمعلمين في رعاية الطلاب المعوقين.

ز - تسهم مجالس الآباء والمعلمين في رعاية الطلاب المتفوقين.

ح - تسهم مجالس الآباء والمعلمين في تنمية الهوايات والقدرات الخاصة لدى الطلاب.

(١٦) مدى خدمة مجالس الآباء والمعلمين للبيئة المحيطة:

تسهم مجالس الآباء والمعلمين في:

- أ - توعية أولياء الأمور بطرق التربية الحديثة لأبنائهم مثل (أسلوب التوصية والنصح والإرشاد).
- ب - التعرف على الأسر الفقيرة ومساعدتها.
- ج - نشر الوعي الديني والثقافي والاجتماعي في البيئة

العبارة	دائماً	غالباً	أحياناً	نادراً	أبداً
	٥	٤	٣	٢	١
المحيطة بالمدرسة.					
د - توعية الآباء فيما يتعلق بكيفية متابعة دروس الأبناء.					
هـ - تهيئة روابط الصداقة والعلاقات الأسرية الطيبة بين الطالب وأفراد أسرته.					
و - تنمية روح التعاون والمشاركة بين أفراد المجتمع المحلي والأسري.					
ز - رفع الوعي الصحي في البيئة المحيطة بالمدرسة.					
ح - إعداد برامج تثقيفية وتربوية لأولياء الأمور.					

(١٧) هل لديك اقتراحات لتطوير مجالس الآباء والمعلمين؟ اذكرها من فضلك:

.....

.....

.....

.....

المراجع

- [١] الوكيل، حلمي أحمد. تطوير المناهج. ط١. القاهرة: مكتبة الأنجلو المصرية، ١٣٩٧هـ.
- [٢] سمعان، وهيب، ومحمد منير مرسي. الإدارة المدرسية الحديثة. ط١. القاهرة: عالم الكتب، ١٩٧٥م.
- [٣] فان دالين، ديوبونديب. مناهج البحث في التربية وعلم النفس. ترجمة محمد نبيل نوفل. ط٢. القاهرة: مكتبة الأنجلو المصرية، ١٩٨٥م.

- [٤] المملكة العربية السعودية، وزارة المعارف. «نظام مجالس الآباء والمعلمين المطور». تعميم وزارى رقم ٣٦/٤/٦/٧٦/٣٩ وتاريخ ١/٢/١٣٩٩هـ.
- [٥] الأهد، عبدالرحمن، وإياد أحمد ملحم، ومحمد مصيلحي الأنصاري. الحياة المدرسية والعلاقة بين البيت والمدرسة في التعليم العام بدولة الكويت. ط٢. الكويت: مطبوعات الجامعة، ١٩٨٥م.
- [٦] الجيار، سيد. التربية ومشكلات المجتمع. الكويت: دار القلم، ١٩٧٧م.
- [٧] نجيب، محمد، وتوفيق حسن. الخدمة الاجتماعية المدرسية. القاهرة: مكتبة الأنجلو المصرية، ١٩٨٢م.
- [٨] حسن، محمود. مقدمة الرعاية الاجتماعية. ط١. القاهرة: مكتبة القاهرة الحديثة، ١٩٦٩م.
- [٩] الحقييل، سليمان عبدالرحمن. الإدارة المدرسية وتعبئة قواها البشرية في المملكة العربية السعودية. ط٢. الرياض: عالم الكتب، ١٤٠٦هـ.
- [١٠] المملكة العربية السعودية، وزارة المعارف. قرار وزارى برقم ٣٢/٩/١١/٥٥٢/٣٩ وتاريخ ٢٤/٨/١٣٩٠هـ، بشأن تطبيق مجالس الآباء والمعلمين.
- [١١] الحقييل، سليمان عبدالرحمن. الإدارة المدرسية وتعبئة قواها البشرية في المملكة العربية السعودية. ط٦. الرياض: عالم الكتب، ١٤١٤هـ.
- [١٢] المملكة العربية السعودية، وزارة المعارف، إدارة التعليم بمنطقة المدينة المنورة. توجيهات حول عقد الجمعية العمومية ومجالس الآباء والمعلمين. تعميم رقم ٣٧/٣/١/٣٢٦ وتاريخ ٢٠/٥/١٤١٥هـ.
- [١٣] Russo, Anthony Paul. "A Study of Communication Strategies Designed to Improve Communication with Parents in an Elementary School District." *Dis. Abs., Int.*, 38, No.4 (1977), 1804.
- [١٤] عبدالصمد، شادية محمد السيد. «دراسة تحليلية ميدانية لمعوقات التعاون بين المنزل والمدرسة بالمرحلة الابتدائية بمحافظة الإسكندرية». رسالة ماجستير غير منشورة، كلية التربية، جامعة الإسكندرية، ١٩٨٣م.
- [١٥] فرج، عبداللطيف حسين. «العلاقة بين المدرسة وأولياء الأمور». مجلة جامعة الملك عبدالعزيز للعلوم التربوية، م١ (١٤٠٨هـ/١٩٨٨م)، ص ص ١٥١-٢٠٧.
- [١٦] السادة، حسين عبدالله بدر. «دراسة واقع التعاون بين المدرسة والأسرة والمجتمع بالبحرين». رسالة الخليج العربي، ع٣٥٤، ص ١١ (١٩٩٠م)، ص ص ٦٧-٩٨.
- [١٧] نصر، نواز. «التعاون بين المعلمين وأولياء الأمور لتربية طفل الحلقة الأولى من التعليم الأساسي في مصر». «دراسات تربوية»، م٧، ح٤١ (١٩٩٢م)، ص ص ٢٢٥-٢٦٤.
- [١٨] حجازي، عائشة صالح عبدالقادر. «مجالس الآباء والمعلمين في الأردن». رسالة ماجستير غير

منشورة، كلية التربية، الجامعة الأردنية، ١٩٧٥م.

[١٩] Batton, Wynona Ruth. "The Elementary Principals' Perception of the Activities of Local Parent Teacher Association in the Achievement of the Objects of the National Congress of Parents and Teacher." *Dis. Abs. Int., A*, 4, No. 8 (1981), 3336-3337.

[٢٠] مجاهد، محمد إبراهيم عطوة. «مجالس الآباء والمعلمين بالمدارس الثانوية العامة في محافظة الدقهلية: دراسة تقييمية». رسالة ماجستير غير منشورة، كلية التربية، جامعة المنصورة، ١٩٨٣م.

[٢١] مخدوم، حنيفة عبدالحفي. «مجالس الأمهات والمعلميات ودوره في إدارة المدارس الثانوية العامة لتعليم البنات بمكة المكرمة». رسالة ماجستير غير منشورة، كلية التربية، جامعة أم القرى، قسم الإدارة والتخطيط التربوي، ١٤٠٣/١٤٠٤هـ.

[٢٢] أبو خشبة، خالد محمود. «العوامل المؤدية إلى عدم إقبال أولياء أمور الطلاب على حضور مجالس الآباء المنعقدة بمدارس منطقة مكة المكرمة». رسالة ماجستير غير منشورة، كلية التربية، جامعة أم القرى، قسم الإدارة والتخطيط التربوي، ١٤٠٦هـ.

[٢٣] الزهراني، أحمد خميس. «التوجيه والإرشاد الطلابي بين النظرية والتطبيق: دراسة استطلاعية في منطقة الطائف التعليمية كنموذج مختار». الكتاب السنوي الثاني، التوجيه والإرشاد الطلابي في التعليم. الجمعية السعودية للعلوم التربوية والنفسية، ١٤١٠هـ، صص ١٨٧-٢٦٥.

[٢٤] با مشموس، سعيد محمد، والسيد محمد خيرى، وبحى محمد فهمي. التقييم التربوي. ط٣. الرياض: دار الفيصل الثقافية، ١٩٨٥م.

An Evaluative Study of Parent-Teacher Councils in Male Public Intermediate Schools of al-Madinah al-Munawwarah

Ahmed Ali Ghonaim

*Assistant Professor, Department of Planning and Educational Administration,
Faculty of Education, King Abdulaziz University,
al-Madinah al-Munawwarah, Saudi Arabia*

Abstract. The purpose of this study was to identify the positive and negative aspects of current parent-teacher councils as perceived by principals, teachers, and parents and to set procedural recommendations or reforms.

To achieve this goal, a questionnaire was developed and its validity was tested. Meanwhile, the sample of the study consisted of 76 principals and vice-principals, 149 teachers, and 116 parents of students enrolled during A.H. 1414. Collected data were analyzed by statistical procedures including computations of frequency distributions, percentages, (ANOVA) a one-way analysis of variance, and the Scheffe test.

Major findings of the study were as follows: In terms of participants' viewpoints regarding the performance of the parent-teacher councils, 84.8% indicated that meetings were held in the evening; 55.7% assured that they were held twice a year, their time was short, and their topics concentrated on student achievement. Also 78.3% of the participants stated that they were held at the specified times; 77.7% stated that they were informed ahead of time of meetings' dates; and 81.8% of them said the announcements were handed by students to their families. Among respondents, 74.55% clarified that they conferred with principals, vice-principals, teachers, and student counselors. Finally, 78.9% of the respondents asserted that decisions were reached consultatively.

Results also showed that there were statistically significant differences at 0.05 level among opinions of principals, teachers, and parents in favor of principals in regard to:

- 1- Treatment of parents.
- 2- Follow-up of councils' decisions.
- 3- The degree to which councils' objectives were met.
- 4- The contributions of councils to students and the community.

Finally, in the light of the previous findings the researchers cited some recommendations.

التوازن النفسي لطلاب وطالبات المرحلتين الإعدادية والثانوية وعلاقته بالدافع للإنجاز والاتجاه نحو الاختبارات وتقدير الذات بدولة البحرين (*)

محمد حسن المطوع

أستاذ مساعد، قسم علم النفس، كلية التربية

جامعة البحرين، دولة البحرين

ملخص البحث . هدفت الدراسة إلى التعرف على طبيعة العلاقة بين التوازن النفسي وبعض المظاهر مثل الدافعية للإنجاز والاتجاه نحو الاختبارات وتقدير الطلاب لذواتهم في ضوء بعض المتغيرات الديمغرافية (الجنس، المرحلة التعليمية، الصف الدراسي، المستوى الاقتصادي الاجتماعي، العمر الزمني، ترتيب الطالب في الأسرة). تكونت عينة الدراسة من ١٠٧ طلاب من المرحلتين الإعدادية والثانوية (٥٠ ذكراً و ٥٧ من الإناث). ولجمع المعلومات استخدم الباحث أربع أدوات هي : مقياس التوازن النفسي، ومقياس الاتجاه نحو الاختبارات، ومقياس الدافعية للإنجاز، ومقياس تقدير الذات. كما تم استخدام بعض الأساليب الإحصائية، منها معامل الارتباط لبيرسون وذلك لتحديد مدى العلاقة ما بين التوازن النفسي وبعض المظاهر مثل الدافعية للإنجاز والاتجاه نحو الاختبارات وتقدير الطلاب لذواتهم، وكذلك أسلوب التباين الأحادي لاختبار دلالات الفروق بين المتغيرات الديمغرافية. وقد بينت الدراسة ما يلي :

١ - يوجد ارتباط موجب دال ما بين تقدير الذات والاتجاه نحو الاختبارات لعينة الدراسة الإجمالية عند مستوى ثقة ٠,٠٠٥، كما يوجد ارتباط موجب دال ما بين تقدير الذات والدافع إلى الإنجاز لعينة الدراسة الإجمالية عند مستوى ثقة ٠,٠٥.

٢ - لا توجد فروق دالة إحصائية بين الجنسين في كل من متغير التوازن النفسي والدافع إلى الإنجاز وتقدير الذات والاتجاه نحو الاختبارات.

(*) هذه الدراسة مدعومة من مجلس البحث العلمي بجامعة البحرين في العام المالي ١٩٩٣/١٩٩٤م.

- ٣ - لا توجد فروق دالة إحصائية بين مرحلتي التعليم الإعدادي والثانوي في كل من متغير التوازن النفسي والدافع إلى الإنجاز وتقدير الذات والاتجاه نحو الاختبارات .
- ٤ - توجد فروق دالة إحصائية بين العمر الزمني في كل من متغير التوازن النفسي فقط (قيمة «ف» ٢,٤٤ عند مستوى ثقة ٠,٠٥) ومتغير الدافع إلى الإنجاز (قيمة «ف» ٣,١٨ عند مستوى ثقة ٠,٠١) .
- ٥ - توجد فروق دالة إحصائية بين ترتيب الطالب في الأسرة في متغير التوازن النفسي (قيمة «ف» ٢,٨٣ عند مستوى ثقة ٠,٠١) .
- ٦ - لا توجد فروق دالة إحصائية بين المستوى الاقتصادي الاجتماعي في كل من متغير التوازن النفسي والدافع إلى الإنجاز وتقدير الذات والاتجاه نحو الاختبارات .

مقدمة

إن مبدأ الاتزان هو تلك النزعة التي يحافظ فيها الجسم من الناحية البيولوجية على محيط داخلي ثابت . فالأصل أن يحتفظ الجسم بدرجة حرارة ثابتة وأي انحراف عنها يثير في الجسم آليا عمليات من شأنها استعادة الحرارة الطبيعية . فالفرد المتوتر أو المجهد مثله في ذلك الخائف (من الامتحان مثلاً) يشعر بوطأة الحفز لفعل ما يساعد على خفض التوتر وإشباع الحافز والعودة إلى الحالة التي تتوازن فيها مشاعره مع المنبهات التي يدركها . فالتوازن النفسي عند الفرد هو الحالة التي يمر فيها بخبرة هيجانية (وتعني الخبرة الانفعالية الشديدة التي تستدعي استجابات فسيولوجية)، كالخوف من الفشل في عمل ما، يؤدي إلى عدة تغيرات جسمية ينشأ معظمها بفعل نشاط الجملة العصبية باعتبارها تهيب الجسم لمواجهة المواقف الطارئة . وذلك بأن تعمل على زيادة ضغط الدم وسرعة نبضات القلب وقوتها ليصل الدم سريعاً إلى أطراف الجسم كافة، وغيرها من المظاهر [١-٥] .

إن الإحباط والفشل وعدم النجاح يزعزع ثقة الفرد بنفسه التي تعتبر عماد الحياة النفسية السوية . لذلك تظهر إلى جانب الضعف في التحصيل بعض الأعراض الدالة على الاضطراب الانفعالي كالتخوف والانسحاب والعناد وكرهية المدرسة أو الاضطراب الاجتماعي كالكذب والهروب من المدرسة [٦-٨] .

وما سبق يكمن أساس الدافع للإنجاز في حالة السرور التي نتوقعها من إنجازنا لمهمة ما بطريقة مرضية . وهذا الدافع من الوضوح في الحياة الإنسانية حتى وكأنه سمة عامة يتسم بها بنو البشر كافة بصرف النظر عن أعمارهم ومستوياتهم [٦] . ومن المعروف أن مواقف

الامتحانات المدرسية مواقف غير عادية يتم فيها تقويم تحصيل الطالب، والحكم عليه، فبالنجاح يشعر بالكفاءة (خبرة سارة)؛ أما بالفشل فيشعر بعدم الكفاءة (خبرة غير سارة). وهذا يعني أن كل طالب يشعر في هذه المواقف الاختبارية بعدم الارتياح لأنها تحتوي على خطر هو «الخوف من الفشل في الإجابة عن أسئلة الاختبار». ومن خلال تقديره لكفاءته على مواجهة هذا الخطر يشعر إما بالارتياح أو القلق: فإن أنس في نفسه القدرة على الإجابة أقبل على الأسئلة بارتياح، وتوقع النجاح. أما إذا شعر بعدم المقدرة (أي شعر بالعجز عن مواجهة الخطر) أدرك تهديد تقدير الذات مما يؤدي إلى عدم التوازن [٦؛ ٩؛ ١٠].

ومن العوامل التي تؤثر على مستوى دافعية الإنجاز والنجاح بالإضافة إلى حالة السرور المتوقعة من النجاح، الرغبة في تحقيق تقويم إيجابي للذات والاحتفاظ به لأطول فترة ممكنة. وقد ظهر من الدراسات السابقة أن تقويم الفرد لذاته معرض للارتفاع أو الانخفاض وفقا لمستوى النجاح الذي يحققه في المواقف التي يعتبرها جزءاً مهماً لتحقيق ذاته [٦؛ ١١-١٦].

وما سبق يمكن القول إن توازن الكائن البشري ينتج في ضوء عدة متغيرات منها: تقدير الذات، والدافع إلى الإنجاز، والاتجاه نحو الاختبارات (العمل). والإنسان المتوازن نفسياً يمكن أن يكون كذلك بين هذه الاتجاهات الثلاثة. فالتوازن النفسي عند الأفراد هو الطريقة التي تساعد الفرد على: خفض التوتر وإشباع الحافز (الدافع) والعودة إلى الحالة التي تتوازن فيها مشاعره مع المنبهات التي يدركها، وأثناء أدائه الاختبارات، بالإضافة إلى تقديره المرتفع لذاته.

مشكلة الدراسة

تكمن مشكلة البحث الحالي في التعرف على طبيعة العلاقة بين دافعية الإنجاز ومفهوم الذات والاتجاه نحو الاختبارات، من جانب، والتوازن النفسي من جانب آخر لدى عينة من طلاب وطالبات المرحلتين الإعدادية والثانوية بدولة البحرين، بالإضافة إلى التعرف على أثر كل من الجنس والمرحلة التعليمية والمستوى الاقتصادي الاجتماعي وفئات العمر والترتيب في الأسرة على مدى التوازن النفسي ودافعية الإنجاز وتقدير الذات والاتجاه نحو الاختبارات. ويمكن بلورة المشكلة في التساؤلات التالية:

- ١ - ما طبيعة العلاقة بين التوازن النفسي لطلاب وطالبات المرحلتين الإعدادية والثانوية من جانب، ودافعيتهم للإنجاز وتقديرهم لذواتهم واتجاههم نحو الاختبارات من جانب آخر؟
- ٢ - هل يختلف التوازن النفسي والدافع للإنجاز ومفهوم الذات والاتجاه نحو الاختبارات باختلاف الجنس لدى طلاب وطالبات المرحلتين الإعدادية والثانوية؟
- ٣ - هل يختلف التوازن النفسي والدافع للإنجاز ومفهوم الذات والاتجاه نحو الاختبارات باختلاف المرحلة التعليمية (الإعدادية والثانوية) لدى طلاب وطالبات هاتين المرحلتين؟
- ٤ - هل يختلف التوازن النفسي والدافع للإنجاز ومفهوم الذات والاتجاه نحو الاختبارات باختلاف الصف الدراسي (إعدادي وثانوي) لدى طلاب وطالبات المرحلتين الإعدادية والثانوية؟
- ٥ - هل يختلف التوازن النفسي والدافع للإنجاز ومفهوم الذات والاتجاه نحو الاختبارات باختلاف المستوى الاقتصادي - الاجتماعي لدى طلاب وطالبات المرحلتين الإعدادية والثانوية؟
- ٦ - هل يختلف التوازن النفسي والدافع للإنجاز ومفهوم الذات والاتجاه نحو الاختبارات باختلاف العمر لدى طلاب وطالبات المرحلتين الإعدادية والثانوية؟
- ٧ - هل يختلف الدافع للإنجاز ومفهوم الذات والاتجاه نحو الاختبارات باختلاف ترتيب الطالب في الأسرة؟

مصطلحات الدراسة

الدافع إلى الإنجاز

يتفق كل من اتكنسون Atkinson وفيرجسون Ferguson على أن الدافع إلى الإنجاز يعني استعداد الفرد للسعي في سبيل الاقتراب من النجاح، وتحقيق هدف معين، وفقاً لمعيار معين من الجودة أو الامتياز، وإحساسه بالفخر والاعتزاز عند إتمام ذلك [٣؛ ١٠].

ونعني بدافعية الإنجاز في هذه الدراسة الرغبة في تحقيق الأداء الجيد وهو هدف ذاتي نشط ويوجه السلوك ويعتبر من المكونات العامة للنجاح المدرسي أو أنه أداء تعليمي نتيجة

التحصيل الدراسي لدى طلاب العينة تعبيراً عن شدة الدافع لديهم [١٧، ص ٥].

الاتجاه نحو الاختبارات

إن الاتجاه يمثل حالة أو وضعاً نفسياً عند الفرد يحمل طابعاً إيجابياً أو سلبياً تجاه شيء أو موقف أو فكرة أو ما شابه مع استعداد للاستجابة بطريقة محددة مسبقاً نحو مثل هذه الأمور أو كل ما له صلة به [١٨]. ولكون الاتجاهات تكون متشابكة مع الخبرات المؤثرة في حياة الأفراد والتي تتميز بدفاعية عالية، فإنها تصبح من المميزات المستديمة لشخصياتهم [١٨، ص ٣٣٧].

ويقصد بالاتجاه نحو الاختبارات أنه «محصلة استجابات الفرد نحو محتوى الاختبارات الدراسية ويحدد مدى حرية الفرد المستقلة تجاه الاختبارات المدرسية من حيث القبول أو الرفض» [١٩، ص ٧].

مفهوم الذات

إن الجوانب المختلفة للذات والتي يمكن ملاحظتها وجودها أثناء فترة المراهقة (المرحلتين الإعدادية والثانوية) تميل إلى الاتحاد والتمازج مع مرور الزمن ونتيجة لزيادة الخبرة. وأول هذه الجوانب ما يتصل بإدراك الفرد لحقيقة قابليته وإمكاناته وهذا الأمر يتصل بالصورة التي يقدمها الفرد عن نفسه إلى العالم الخارجي، أي بنوع الشخص الذي يعتقد أنه هو الذي يسلك وفقاً له. إن المفهوم الخاص بإدراك الفرد لحقيقة ذاته يتأثر إلى حد كبير بفكرته عن جسده ومظهره الخارجي وميوله واتجاهاته وطموحه، إلى غير ذلك [١٨، ص ٢٩٩].

ويقصد بمفهوم الذات في الدراسة الحالية أنه الإشارة إلى المجموعة الخاصة بالأفكار والاتجاهات التي تكون لدى أفراد العينة وبعيهم في أي لحظة من الزمن، أو هو ذلك البناء المعرفي المنظم الذي ينشأ من خبراتهم بأنفسهم [١٩، ص ٨].

التوازن النفسي

إن مبدأ الاتزان هو تلك النزعة التي يحافظ فيها الجسم من الناحية البيولوجية على محيط داخلي ثابت. فالأصل أن يحتفظ الجسم بدرجة حرارة ثابتة وأي انحراف عنها يثير في

الجسم آلياً عمليات من شأنها استعادة الحرارة الطبيعية . فالفرد المتوتر أو المجهد مثله في ذلك الخائف (من الامتحان مثلاً) يشعر بوطأ الحفز لفضل ما يساعد على خفض التوتر وإشباع الحافز والعودة إلى الحالة التي تتوازن فيها مشاعره مع المنبهات التي يدركها [١ : ٢ ؛ ٢٠] . ويقصد بالتوازن النفسي في هذه الدراسة الطريقة التي تساعد الفرد على خفض التوتر وإشباع الحافز (الدافع) والعودة إلى الحالة التي تتوازن فيها مشاعره مع المنبهات الخارجية التي يدركها ويكون تفكيره وشعوره وسلوكه غالباً متسقاً، وفي انسجام مع مفهومه لذاته ودافعيته لإنجازه وبعض المهام الأخرى واتجاهه نحو الاختبارات (المواقف الصعبة) التي يقوم بها [٢ ؛ ١٢ ؛ ٢٠] .

أهداف الدراسة

- ١ - الكشف عن طبيعة العلاقة بين التوازن النفسي لطلاب وطالبات المرحلتين الإعدادية والثانوية من جانب، ودافعيتهن للإنجاز وتقديرهن لذواتهن واتجاههن نحو الاختبارات من جانب آخر.
- ٢ - التعرف على أثر الجنس على التوازن النفسي والدافع للإنجاز ومفهوم الذات والاتجاه نحو الاختبارات لدى طلاب وطالبات المرحلتين الإعدادية والثانوية.
- ٣ - التعرف على أثر المرحلة التعليمية (إعدادي، ثانوي) على التوازن النفسي والدافع للإنجاز ومفهوم الذات والاتجاه نحو الاختبارات لدى طلاب وطالبات هاتين المرحلتين.
- ٤ - التعرف على أثر الصف الدراسي (إعدادي، ثانوي) على التوازن النفسي والدافع للإنجاز ومفهوم الذات والاتجاه نحو الاختبارات لدى طلاب وطالبات المرحلتين الإعدادية والثانوية.
- ٥ - التعرف على أثر المستوى الاقتصادي الاجتماعي على التوازن النفسي والدافع للإنجاز ومفهوم الذات والاتجاه نحو الاختبارات لدى طلاب وطالبات المرحلتين الإعدادية والثانوية.
- ٦ - التعرف على أثر العمر على التوازن النفسي والدافع للإنجاز ومفهوم الذات والاتجاه نحو الاختبارات لدى طلاب وطالبات المرحلتين الإعدادية والثانوية.
- ٧ - التعرف على أثر ترتيب الطالب في الأسرة على التوازن النفسي والدافع للإنجاز

ومفهوم الذات والاتجاه نحو الاختبارات لدى طلاب وطالبات المرحلتين الإعدادية والثانوية .

فروض الدراسة

يمكن صياغة فروض البحث صياغة صفرية كالتالي :

١ - لا توجد علاقة ارتباطية دالة بين كل من الدافع للإنجاز ومفهوم الذات والاتجاه نحو الاختبارات من جانب والتوازن النفسي من جانب آخر لدى طلاب وطالبات المرحلتين الإعدادية والثانوية .

٢ - لا توجد فروق دالة إحصائية بين البنين والبنات في كل من الدافع للإنجاز ومفهوم الذات والاتجاه نحو الاختبارات من جانب والتوازن النفسي من جانب آخر .

٣ - لا توجد فروق دالة إحصائية بين المرحلتين التعليميتين (إعدادية ، ثانوية) في كل من الدافع للإنجاز ومفهوم الذات والاتجاه نحو الاختبارات من جانب والتوازن النفسي من جانب آخر .

٤ - لا توجد فروق دالة إحصائية بين مختلف انصفوف الدراسية في كل من الدافع للإنجاز ومفهوم الذات والاتجاه نحو الاختبارات من جانب والتوازن النفسي من جانب آخر .

٥ - لا توجد فروق دالة إحصائية بين المستويات الاقتصادية الاجتماعية للأسرة في كل من الدافع للإنجاز ومفهوم الذات والاتجاه نحو الاختبارات من جانب والتوازن النفسي من جانب آخر .

٦ - لا توجد فروق دالة إحصائية بين فئات العمر في كل من الدافع للإنجاز ومفهوم الذات والاتجاه نحو الاختبارات من جانب والتوازن النفسي من جانب آخر .

٧ - لا توجد فروق دالة إحصائية بين ترتيب الطالب في الأسرة في كل من الدافع للإنجاز ومفهوم الذات والاتجاه نحو الاختبارات من جانب والتوازن النفسي من جانب آخر .

منهجية الدراسة وأدواتها

استخدم المنهج الوصفي التحليلي في هذا الدراسة للتعرف على العلاقة بين التوازن النفسي وبعض المظاهر مثل الدافعية للإنجاز والاتجاه نحو الاختبارات وتقدير الطلاب

لذواتهم في ضوء بعض المتغيرات الديمغرافية (الجنس، المرحلة التعليمية، الصف الدراسي، المستوى الاقتصادي الاجتماعي، العمر الزمني، ترتيب الطالب في الأسرة).

عينة الدراسة

تم اختيار عينة عشوائية من طلاب وطالبات المرحلة الإعدادية والمرحلة الثانوية في العام الدراسي ١٩٩٤/٩٣ م (الفصل الصيفي)، وبلغ حجمها ١٠٧ طلاب منهم ٥٠ طالباً و ٥٧ طالبة (من مدينتي المنامة والمحرق وبعض من المدن الأخرى في البحرين: جد حفص، الرفاع الغربي، الرفاع الشرقي، مدينة حمد) يمثلون ١٪ من المجتمع الأصلي، حيث تتشابه ظروف أفراد العينة إلى حد كبير. وقد تم اختيار المدارس من بين عدد من مناطق البحرين (انظر جدول رقم ١).

جدول رقم ١. توزيع عينة الدراسة حسب المناطق السكنية بالبحرين ونسبتهم المئوية.

المجموع		الإناث		الذكور		المنطقة السكنية
النسبة المئوية	العدد	النسبة المئوية	العدد	النسبة المئوية	العدد	
١٨,٦٩	٢٠	٨,٤١	٩	١٠,٢٨	١١	المنامة
١٧,٧٥	١٩	٩,٣٤	١٠	٨,٤١	٩	المحرق
١٢,١٤	١٣	٧,٤٧	٨	٤,٦٧	٥	الرفاع الشرقي
١٤,٩٥	١٦	٧,٤٧	٨	٧,٤٧	٨	الرفاع الغربي
١١,٢١	١٢	٦,٥٤	٧	٤,٦٧	٥	جد حفص
١٥,٢٣	٢٧	١٤,٠١	١٥	١١,٢١	١٢	مدينة حمد
١٠٠	١٠٧	٥٣,٢٧	٥٧	٤٨,٧٢	٥٠	المجموع

وقد وزعت العينة حسب الجنس والمرحلة التعليمية والصف الدراسي والأعمار وترتيب الطالب في الأسرة والمستوى الاقتصادي الاجتماعي، ويمكن توضيح مواصفات العينة في جدول رقم ٢.

جدول رقم ٢ . وصف العينة من حيث النسبة المئوية لكل من المرحلة التعليمية والصف الدراسي والأعمار السنية والمستوى الاقتصادي الاجتماعي وترتيب الطفل في الأسرة .

المتغيرات	التكرار	النسبة المئوية	المجموع
المرحلة التعليمية	الإعدادية	٤٦	٤٣,٠٠
	الثانوية	٦١	٥٧,٠٠
الجنس	ذكر	٥٠	٤٣,٠٠
	أنثى	٥٧	٥٣,٣٠
الصفوف الإعدادية	الأول	٨	٧,٥٠
	الثاني	١٨	١٦,٨٠
	الثالث	٢٠	١٨,٧٠
الصفوف الثانوية	الأول	١٩	١٧,٧٥
	الثاني	١٢	١١,٢٠
	الثالث	٣٠	٢٨,٠٠
فئات العمر	من ١٢-١١ سنة	١	٠,٩٣
	من ١٤-١٣ سنة	٣٣	٣٠,٨٠
	من ١٦-١٥ سنة	٣٥	٣٢,٧٠
	من ١٨-١٧ سنة	٣٣	٣٠,٨٠
	من ٢٠-١٩ سنة	٥	٤,٧٠
ترتيب المراهق	الأول	١٧	١٥,٨٨
	الثاني	١٣	١٢,١٤
	الثالث	١٣	١٢,١٤
	الرابع	١٩	١٧,٧٥
	الخامس	١٩	١٧,٧٥
	الأخير	٢٥	٢٣,٣٦
	الوحيد	١	٠,٩٣
المستوى الاقتصادي	منخفض	٣	٢,٨٠
	متوسط	٩٣	٨٦,٩١
	مرتفع	١١	١٠,٢٨

أدوات الدراسة

تستخدم هذه الدراسة الأدوات التالية للإجابة عن تساؤلاتها واختبار صحة فروضها:

اختبار الدافع للإنجاز

أعد هذا الاختبار في الأصل اج. جي. إم. هيرمانز H. J. M. Hermans ، وقد قام باقتباسه وتعريبه فاروق عبدالفتاح موسى [١٧]. ويستخدم هذا الاختبار في قياس مقدار دافع الفرد للإنجاز (للأطفال وحتى سن ١٨ سنة). ويتكون الاختبار من ٢٨ فقرة اختيار من متعدد. وتتكون كل فقرة من جملة ناقصة يليها ٥ عبارات تقابلها الرموز (أ، ب، ج، د، هـ) أو أربع إجابات تقابلها الرموز (أ، ب، ج، د). وتمتد درجة الاختبار من ٢٨ إلى ١٣٠ درجة. وتم حساب معامل الثبات وفقاً لمعادلة ألفا α . وقد وجد أن معامل الثبات على عينة من الجنسين (الصف الأول الثانوي بدولة البحرين) ٧٦١. كما هو مبين في جدول رقم ٣.

جدول رقم ٣. معاملات الثبات للأدوات المستخدمة في الدراسة والمتوسطات الحسابية والوسيط والانحراف المعياري لدرجات العينة الكلية.

الأداة/ الوصف الإحصائي	المتوسط الحسابي	الوسيط	الانحراف المعياري	معامل الصدق	معامل الثبات
التوازن النفسي	٣٨,٦٩	٣٩,٠٠	٣,٩٣	٠,٢٤٣٥	٠,٤٨٩٨
الدافع للإنجاز	٧٤,٦٠	٧٤,٠٠	٥,٨٨	٠,٥٨٢٩	٠,٧٦٠٣
الاتجاه نحو الاختبارات	٤٤,١٦	٤٣,٠٠	٩,٧٣	٠,٧٩٨٩	٠,٨٩٣٦
تقدير الذات	٣٥,٤٦	٣٥,٠٠	٢,٦٣	٠,٤٢٧٥	٠,٦١٨٠

* مستوى الدلالة ٠,٠٥.

مقياس الاتجاه نحو المواد الدراسية

وهو مقياس من وضع سبيلبيرغر Spielberger [٢١]، ويتكون المقياس من ٢٠ عبارة معدة لقياس الاتجاه نحو مادة الرياضيات. وقد قام بتعريبه وتقنيته الشناوي عبدالمنعم

الشناوي [٢٢]. وتمتد درجة الاختبار من ٢٨-١٠٠ درجة، وقام معد الاختبار بحساب معامل الثبات وفقاً لطريقة الاتساق الداخلي. وقد وجد أن معامل الثبات يتراوح ما بين ٧٧٩،٠٠، ٨٨١،٠٠ كما هو مبين في جدول رقم ٣.

قائمة تقدير الذات

قام كوبر سميث Coopersmith [٢٣] بتطوير قائمة تقدير الذات Self - Esteem Inventory SEI من خلال دراسة واسعة قام بها لتقدير الذات لدى الأطفال. وقد قام كل من عبدالغفار وعبدالحكيم الدماطي ومحمد محروس الشناوي [١١] بإعداد وتعريب الصورة المختصة باعتبارها مناسبة للراشدين والمراهقين وتم تقنينه على البيئة العربية. وتتراوح درجة القائمة ما بين صفر و ١٠٠ درجة. وقام معد الاختبار بحساب معامل الثبات وفقاً لمعادلة كودر ريتشاردسون (KR-20) Kuder-Richardson. وكانت نتيجة ذلك الحصول على معامل ثبات قدره ٠,٧١، كما هو مبين في جدول رقم ٣.

مقياس التوازن النفسي

يهدف هذا الاستطلاع إلى التعرف على التوازن النفسي [٢٤، ص ص ٩٣-١١١] من إعداد ج. ل. آرنو عند المراهقين. ويتكون الاستطلاع من ١٤ فقرة اختيار من متعدد. وتتكون كل فقرة من جملة كاملة يليها ٤ عبارات تقابلها الرموز (أ، ب، ج، د). وعلى المفحوص أن يستجيب لأي فقرة واختيار العبارة التي يرى أنها الإجابة الصحيحة للفقرة، ثم يضع علامة بين القوسين الموجودين أمام هذه العبارة. ويعطى المفحوص درجة على استجابته وتمتد من ١-٤ في الفقرات ذات الاختيارات الأربعة (١ = المفرط التوازن، ٢ = التوازن الجيد، ٣ = التوازن غير المستقر، ٤ = انعدام التوافق الجلي)، ثم تحدد الدرجة على الاستجابة المعينة للمفحوص طبقاً لدرجة إيجابية الجملة والفقرة كما هو مبين في جدول رقم ٣.

يبين جدول رقم ٣ معاملات الصدق والثبات للأدوات المستخدمة في الدراسة والمتوسط الحسابي والوسيط والانحراف المعياري لدرجات العينة الكلية لكل من التوازن النفسي والدافع للإنجاز وتقدير الذات والاتجاه نحو الاختبارات، كما يلاحظ من جدول رقم

٣ ما يلي: أن معاملات الصدق والثبات لكل من التوازن النفسي والدافع إلى الإنجاز والاتجاه نحو الاختبارات وتقدير الذات تساوي على التوالي (٠,٤٨٩٨ و ٠,٢٤٣٥ و ٠,٥٨٢٩ و ٠,٧٦٠٣ و ٠,٧٩٨٩ و ٠,٤٢٧٥ و ٠,٦١٨٠) عند مستوى دلالة ٠,٠٥. ودرجة الثبات والصدق لهذه الدراسة تعتبر مقبولة إلى حد ما، حسب الأهداف المراد تحقيقها.

المعالجة الإحصائية

تم استخدام الأساليب الإحصائية التالية:

- أ - المتوسطات الحسابية والانحرافات المعيارية.
- ب - معامل ارتباط بيرسون Pearson moment product.
- ج - تحليل التباين أحادي الأبعاد ANOVA.

الإطار النظري والدراسات السابقة

وتنقسم الدراسات السابقة إلى أربعة محاور أساسية هي كالتالي: الاتزان النفسي، والدافع إلى الإنجاز، وتقدير الذات، والاتجاه نحو الاختبارات المدرسية.

أولاً: الاتزان النفسي

يمكن اعتبار حالة القلق من بين المظاهر اللاسوية للاتزان النفسي. وتدلل البحوث على أن حالة القلق عند المراهقين لا تختلف عنها عند الأطفال والراشدين، وتشير نتائج البحوث إلى أن الاستعداد للقلق عند معظم المراهقين متوسط أو منخفض، وعند بعض المراهقين عال. كما أن هناك مجموعة من المراهقين يظهرون القلق الزائد قبل فترة المراهقة وأثناءها وبعدها، باعتباره مكوناً أساسياً من خصائصهم النفسية، وأن عتبة التنبيه لإثارة القلق لدى هؤلاء المراهقين عندهم منخفضة، فيدركون تهديد تقدير ذواتهم في مواقف كثيرة قد تبدو عادية لمعظم الناس بحيث لا تثير قلقهم [١٢؛ ٢٥ - ٢٨].

في حين أشارت بعض البحوث الأخرى إلى أنه لا توجد فروق في مستويات القلق بحسب السن، وهذا يعني أن مستوى الاستعداد للقلق ثابت نسبياً من بداية المراهقة إلى نهايتها، ولا يحدث أي تغيير جوهري في مستوياته [١٢]. بالإضافة إلى ذلك أثبتت بعض

البحوث أن متوسطات الإناث أعلى من متوسطات الذكور على جميع مستويات القلق في مجتمعات عديدة [٢٩]. والسبب الرئيس راجع إلى أن البنات أكثر صراحة في التعبير عن قلقهن من الأولاد، ولا توجد فروق ذات دلالة حقيقية بالنسبة للاستعداد للقلق بين الجنسين. ولكن قد يكون السبب بالرجوع إلى العوامل الفطرية الغريزية (التكوين البيولوجي) [٣٠].

ومن جانب آخر أشارت بعض البحوث إلى أن هناك اختلافاً في الاستعداد للقلق بحسب ترتيب الطفل في الأسرة، فوجد أن الاستعداد للقلق عند المراهقين ذوي الترتيب الأخير في أسرهم (آخر العنقود) أعلى منه عند المراهقين الأوائل في أسرهم (المولود الأول). والدليل على أن الطفل الأول في أسرته يتمتع بقدر أعلى من التوازن النفسي مقارنة ببقية إخوته [٩؛ ١٢؛ ٢٦؛ ٢٧].

وفي دراسة أجراها هاريس Harris وزملاؤه [٣١] على عينة قوامها (ن=١٠٨؛ ٥٤ ذكراً و ٥٤ أنثى، ومتوسط العمر الزمني ٢١، ١٩) حيث درسوا اتجاهات الطلاب نحو الاختبارات، والشخصية من النمط (أ) المعرضة للمرض المزمن والنمط (ب) الخوف من الفشل، بالإضافة إلى متغير تقدير الذات باعتبارها جميعاً عوامل منبئة بضعف مستوى الاتزان النفسي التي يعزو إليها طلاب الجامعة فشلهم. وقد لاحظ الباحثون وجود جوانب من عدم الاتزان النفسي في توقع الطلاب لنتائج اختبار تقويمي عال، وبخاصة لدى من كانوا على مستوى عال من التقدير الذاتي والقلق من الامتحانات. بالإضافة إلى أنه كلما كان تقدير الذات عالياً وسمة القلق منخفضة أدى ذلك إلى ارتفاع التحصيل لدى العينة، والعكس صحيح بالنسبة للتقدير الذاتي المنخفض.

ومن العرض الموجز للدراسات السابقة يتضح أن معظمها تناول الجانب اللاسوي من الاتزان النفسي وهو القلق، مما يؤكد على أهمية البحث الحالي في طرح هذا الجانب السوي للقلق.

ثانياً : الدافع إلى الإنجاز

في دراسة أجراها مارش Marsh [١٥] عن العلاقة بين التحصيل الأكاديمي ومفهوم الذات والدافع إلى الإنجاز، وجد أن من بين المتغيرات التي تؤثر على التحصيل الأكاديمي

والدافع إلى الإنجاز «نبذ الوالدين للأبناء»، مما يؤدي إلى القلق عند الأبناء وانخفاض في تقدير ذواتهم (معامل الارتباط = ٠,٤٠ عند مستوى دلالة ٠,٠١).

كما أثبتت دراسة قام بها الشناوي عبدالمنعم الشناوي [٢٢] حول العلاقة الارتباطية بين دافعية الإنجاز والاتجاه نحو مادة الرياضيات، أن هناك فروقاً فردية ذات دلالة إحصائية بين البنين والبنات في الاتجاه نحو الرياضيات لصالح البنين.

وهناك دراسات أخرى [٣؛ ١٧؛ ١٩؛ ٣٢] تناولت عدة متغيرات مرتبطة بالمتغيرين: دافعية الإنجاز والاتجاه نحو الرياضيات، ومن نتائج هذه الدراسات حول الدافع إلى الإنجاز ما يلي:

١ - إن الأفراد ذوي المستوى المرتفع من دافع الإنجاز، أفضل من غيرهم في الرياضيات والعلوم واللغة.

٢ - توجد فروق ذات دلالة إحصائية بين درجات البنين ودرجات البنات في دافعية الإنجاز لصالح البنين.

٣ - توجد فروق ذات دلالة إحصائية بين درجات البنين ودرجات البنات في دافعية الإنجاز تعود إلى الجنس والطبقة الاجتماعية، بالإضافة إلى أن الذكور بصفة عامة يحققون دافع إنجاز أعلى من الإناث.

٤ - هناك فروق ذات دلالة إحصائية بين البنين والبنات بالصف الأول الثانوي في دافعية إنجاز لصالح البنين.

٥ - أن البنين يتفوقون على البنات في مستوى دافعية الإنجاز من الصف الثالث الإعدادي وحتى الثاني الثانوي وتتفوق البنات بعد ذلك.

وبين بارتال وجتمان Bar-Tal and Guttman [٦، ص ٧] أن عوامل النجاح والفشل التحصيلي تتحدد في أربعة عوامل، هي:

- (١) العوامل الخاصة، بالطالب وتتضمن الرغبة والمثابرة.
- (٢) العوامل الخاصة بالمعلم ومنها أساليب التدريس.
- (٣) العوامل الخارجية ومنها صعوبة المادة الدراسية.
- (٤) العوامل الخاصة بالأسرة ومنها ترتيب الطفل بين إخوته ومدى اهتمام الوالدين بتحصيل أبنائهما.

حيث إن مركز الطفل في الأسرة عامل مهم في نوع الإثارة التي يظفر بها من ذويه . فالطفل الأول في الترتيب يحظى بأكبر نسبة من تشجيع الأهل وتحفيز دافعيته للإنجاز، ويليه الطفل الأخير أو الوحيد . أما الذين يتوزعون في غير ذلك، أي بين المنزلتين، فهم بين الاعتدال والإحباط في إثارة الأهل لهم . وهذا يعني أن التوافق الحسن لا يؤدي إلى ظهور الاستعداد للقلق من خلال تقبل الوالدين لطفلهما، بينما يؤدي إلى تنمية الثقة بالنفس والدافعية للإنجاز، وحب الاستطلاع [٤؛ ١٠؛ ٣٣].

كما أشارت الدراسات أيضًا إلى الارتباط الوثيق ما بين مفهوم الذات وعملية النجاح والفشل . وقد أسفرت الدراسات عن نتائج تربوية مهمة، فقد تبين أن الطلاب ذوي المستوى المرتفع بوعيهم لذواتهم ينسبون نجاحهم أو فشلهم إلى أسباب متعددة (منها دافعيتهم للنجاح) . وقد أشارت دراسات أخرى في هذا الصدد إلى وجود ارتباط إيجابي بين تقدير الذات ونزعات المتعلم بقدراته الشخصية الخاصة [١٠؛ ٣٤؛ ٣٥].

ومما سبق يمكن استخلاص أهمية دافعية الإنجاز في رفع مستوى الاتزان النفسي من خلال خفض مستوى القلق المرتبط بالأداء في الاختبارات . وهذا بعد أساسي مهم من أبعاد مشكلة البحث الحالي .

ثالثاً : الاتجاه نحو الاختبارات المدرسية

يرى سبيلبرجر Speilberger [٢١، ص ٣٣] أن الأشخاص الذين لديهم قلق اختبار عال ينزعون إلى تقويم موقف الاختبار على أنه تهديد شخصي لهم ، وهم في مواقف الاختبار غالباً يكونون متوترين tense، خائفين apprehensive ، عصبيين nervous ، ومستشارين انفعالياً، وذلك نتيجة خبرتهم السابقة والتي تؤثر على انتباههم وتتداخل في تركيزهم أثناء الاختبارات .

وفي دراسة أجراها سويتش Sewitch [١٦، ص ٧٥] بهدف البحث في مدى الاستثارة النفسية والأداء المعرفي للطلاب المرتفعين في قلق الاختبار، مقارنة بالطلاب المنخفضين في قلق الاختبار وذلك في أثناء موقف اختباري حقيقي . ومن أهم ما توصلت إليه هذه الدراسة أن درجات منتصف الفصل للمجموعة المرتفعة في قلق الاختبار كانت أقل بشكل ملحوظ من تلك التي حصل عليها الطلاب منخفضو قلق الاختبار، وبذلك تؤكد هذه النتيجة

توقعات هؤلاء الطلاب الذين يعانون من قلق الاختبار بأن أداءهم سيكون ضعيفاً في الامتحان، وهنا يكمن سبب خوفهم من الامتحانات.

وفي دراسة الدماطي والشناوي [١١، ص ٢٤٠] لتقنين (قائمة قلق الاختبار) على عينات من المراحل (المتوسطة، الثانوية، الجامعية) بالمملكة العربية السعودية، كانت أعلى المراحل من حيث متغيرات قلق الاختبار (الاضطراب، الانفعالية، قلق الاختبار) هي مرحلة التعليم المتوسط (الإعدادي)، ثم مرحلة التعليم الثانوي، ثم مرحلة التعليم الجامعي (ترتيباً تنازلياً)، ولم ترد بيانات عن دلالة الفروق.

وفي دراسة قام بها عبادة [٣٦] بهدف البحث عن قلق الاختبار في موقف اختباري ضاغط وعلاقته بعادات الاستذكار والرضا عن الدراسة والتذكر والتحصيل الدراسي لدى عينة من طلاب جامعة البحرين. ومن أهم ما توصلت إليه الدراسة أن هناك علاقة ارتباطية سالبة ما بين كل من متغير الاضطراب والانفعالية والرضا عن الدراسة. كما لوحظ من الدراسة وضوح العلاقة بين متغير الاضطراب ومتغيرات عادات واتجاهات الاستذكار (حب المادة الدراسية لدى الفرد) مقارنة بمتغير الانفعالية، حيث أمكن تفسير ذلك في كون متغير الاضطراب (التوتر النفسي) متغيراً يمثل الجانب المعرفي لقلق الاختبار ويتأثر بتقدير الفرد لذاته. كما استنتج من هذه الدراسة بأن رضا الطلاب عن دراستهم يسهم بشكل فعال ودال في خفض مستوى قلق الاختبار لديهم، وتعتبر هذه النتيجة ذات دلالة عملية في الإرشاد والتوجيه التربوي والأكاديمي للطلاب.

ومما سبق يمكن استخلاص أهمية الاتجاه نحو الاختبارات في خفض مستوى اللاتزان النفسي من خلال خفض مستوى القلق المرتبط بالاتجاه نحو الاختبارات. وهذا بعد آخر مهم من أبعاد مشكلة البحث الحالي.

رابعاً: تقدير الذات

يرى همبري Hembree [١٢، ص ٤٩] أن التقدير العالي للذات هو اتجاه ذاتي متقلب لدى المراهقين بحيث يمثل في الغالب خطأً رئيساً baseline يتخذ من التقلب قاعدة أساسية لتقويم الذات. ولكنه أيضاً يواجه تذبذبات موقفية تبعده عن ذلك الخط الرئيس نتيجة لتغيير الأدوار التي يقوم بها وتغير توقعاته وأدائه واستجابات الآخرين له، إلى غير ذلك من

الخصائص الموقفية. ومن هنا فإننا نجد من الأشخاص من قد تكون لديهم اتجاهات طيبة بشكل عام نحو أنفسهم، كما يتوافر لديهم احترام ذاتي بحيث يعتبرون أنفسهم أشخاصاً لهم قيمة. ولكنهم من ناحية أخرى قد يشعرون في بعض الأيام بشكل أفضل أو أسوأ مما اعتاد عليه شعورهم بالنسبة لأنفسهم.

ويعتبر مفهوم تقدير الذات أحد المفاهيم الأساسية المستخدمة في الحديث عن الذات باعتبارها أحد أنظمة الشخصية عند الفرد. فالذات هي ذلك الجانب الذي نعيه في أنفسنا على المستوى الشعوري. أما مفهوم الذات عند المراهقين، فإنه يشير إلى تلك المجموعة الخاصة بالأفكار والاتجاهات التي تكون لديهم حول مدى وعيهم لذواتهم في أي لحظة من الزمن [١١، ص ٢٥٥]، أو هو ذلك البناء المعرفي المنظم الذي ينشأ من خبراتهم بأنفسهم [١٤؛ ٣٧؛ ٣٨]. كما يشير بياجيه إلى أن التفكير الإجرائي الصوري في مرحلة المراهقة يؤثر على اتجاهات المراهقين نحو ذواتهم، حيث يمرون بحالات استبطان ويقومون بعملية تحليل ونقد لذواتهم، وعادة ما يفعلون ذلك باتزان ورباطة جأش حيث يعتبرون التفكير بمثابة شيء خاص وبالتالي لا يكون لزاماً عليهم أن يتقاسموا أو يشتركوا في أنماط تفكيرهم مع الآخرين [٣٨].

وقد أوضحت بعض الدراسات أن لتقدير الذات علاقة بالاتجاه نحو المواد الدراسية. فقد أجرى سيمون وسيمون Simon and Simon [٢٨] دراسة على عينة من التلاميذ الذين بلغت أعمارهم عشر سنوات لتقصي العلاقة بين تقدير الذات والاتجاه نحو المواد الدراسية، حيث استخدموا اختبار كوبرسميث Coopersmith لتقدير الذات، بالإضافة إلى مجموعة اختبارات SRE لقياس التحصيل الأكاديمي. وقد أوضحت نتائج الدراسة علاقة إيجابية دالة بين تقدير الذات والاتجاه نحو المواد الدراسية لكلا الجنسين. كذلك قام مارش Marsh [١٤] بدراسة العلاقة بين مفهوم الذات أو تقدير الذات والتحصيل الدراسي. وقد أسفرت نتائج دراسته عن وجود علاقة موجبة دالة بين هذين المتغيرين والتحصيل الدراسي (معامل الارتباط = ٠,٢١، عند مستوى دلالة ٠,٠١).

وقد بينت بعض الدراسات انخفاض توقعات الأداء لدى الأشخاص الذين يحملون تقديراً منخفضاً لذواتهم بتوقعات الأداء لدى من يحملون تقديراً عالياً. حيث قام مارش Marsh [١٥] بإجراء دراسة حول تأثير تقدير الذات لتفسير الفشل أو النجاح مستقبلاً

والحديث عن التوقعات الخاصة بالأداء في المستقبل . وقد خلص الباحث إلى وجود فروق في تفسير الفشل بين من يحملون تقديراً عالياً لذواتهم ومن لديهم تقدير منخفض لذواتهم ، إذ ينخفض أداء من ينخفض تقديرهم لذواتهم ، كما تقل توقعاتهم بالنسبة لمستقبلهم عن أداء وتوقعات من يحملون تقديراً عالياً لذواتهم .

كذلك فقد نتجت عن بعض الدراسات وجود علاقة بين تقدير الذات ومجموعة من المتغيرات المتصلة بالتوازن النفسي والشخصية بوجه عام . ومن بين هذه الدراسات تلك التي أوضحت وجود علاقة موجبة بين تقدير الذات والتوافق المدرسي أو الجامعي [١٢] . كما تؤكد بعض البحوث بأن هناك علاقة ارتباطية سالبة بين تقدير الذات والقلق ، مثل الدراسة التي قام ميني وميني Many and Many [٣٩] واستخدامها فيها عينة من ٤٠٠٠ طفل طبق عليهم مقياس كوبر سميث Coopersmith لتقدير الذات بالإضافة إلى مقياسين آخرين للقلق . وقد جاءت جميع الارتباطات سالبة بين تقدير الذات والقلق .

وعموماً يمكن القول إن متغير تقدير الذات لدى الفرد يعتبر بعداً أساسياً من أبعاد التوازن النفسي لدى المراهقين والذي يسهم بصورة أو بأخرى في رفع مستوى دافعية الإنجاز وخفض قلق الاختبارات .

مناقشة نتائج الدراسات السابقة وتحليلها

يمكن مناقشة الدراسات السابقة وتحليلها من خلال ما تناولته بعض البحوث في مجال التفاعل ما بين التوازن النفسي وبين الدافع إلى الإنجاز وتقدير الذات والاتجاه نحو الاختبارات ، وهي كالتالي :

١ - قام همبري Hembree [١٢] بدراسة تحليلية للأدبيات المتعلقة بموضوع الدراسة الحالية وعددها ٥٦٢ دراسة للتعرف على طبيعة الدراسات وآثارها وطريقة العلاج المستخدمة فيها للحد من القلق ومستوى الفشل عند الأفراد في الأعمال الأكاديمية وتوصل إلى النتائج التالية :

١ - توجد علاقة ارتباطية موجبة (٣٣ ، ٠ ، عند مستوى دلالة تساوي ٠ ، ٠١) ما بين التوازن النفسي لدى الأفراد والدافع إلى الإنجاز والخوف من الفشل وتقدير الذات في المرحلتين الإعدادية والثانوية .

ب - توجد علاقة ارتباطية موجبة ما بين التوازن النفسي لدى الأفراد، ودرجة القلق العام (الخوف من الامتحان) في المرحلة الإعدادية والمرحلة الجامعية على التوالي (٥٦,٠ و ٤٨,٠ عند مستوى دلالة تساوي ٠,٠١).

ج - توجد علاقة ارتباطية موجبة ما بين التوازن النفسي وبين ترتيب الطفل في الأسرة، فقد لوحظ أن درجة الدافع للإنجاز وتقدير الذات تساوي ٢٢,٠ عند مستوى دلالة تساوي ٠,٠١، عندما يكون ترتيب الطفل في الأسرة الأخير أو الوحيد.

د - توجد علاقة ارتباطية سالبة ما بين التوازن النفسي لدى الأفراد، والاستجابات الفسيولوجية كدرجة نبضات القلب (-٥٤,٠ عند مستوى تساوي دلالة ٠,٠١).

٢ - ومن بين الدراسات التي بينت أن هناك علاقة سالبة دالة إحصائياً بين درجات القلق ودرجات الثقة بالنفس عند المراهقين بالإضافة إلى الدافعية إلى الإنجاز وحب الاستطلاع. أي أن هناك استعدادات سلوكية للتوافق الحسن مع سمات القلق العالية أو المنخفضة.

٣ - هناك مجموعة من الدراسات تناولت جميع المتغيرات المستقلة (الجنس والمرحلة التعليمية والعمر الزمني وترتيب الطفل والصف الدراسي) وتأثيرها وعلاقتها بالتوازن النفسي والدافعية للإنجاز والاتجاه نحو الاختبارات وتقدير الذات عند الأفراد.

٤ - هناك تباين بين نتائج الدراسات السابقة من حيث العلاقة بين المتغيرات، فبينما ما يثبت علاقات ارتباطية (موجبة أو سالبة) ما بين التوازن النفسي والدافعية إلى الإنجاز وتقدير الذات. أو ما يثبت أن هناك فروقاً ذات دلالة إحصائية في تفسير التوازن النفسي لدى بعض الأفراد الذين يحملون تقديراً لذواتهم واستمرارية الدافعية لديهم في الإنجاز.

٥ - هناك مجموعة من الدراسات لم تتناول بعض المتغيرات وأثرها على التوازن النفسي أو تقدير الذات مثل المرحلة التعليمية والعمر الزمني وترتيب الطفل في الأسرة. وهذا ما يؤكد على أهمية إجراء هذه الدراسة الحالية.

عرض النتائج

عرض النتائج في ضوء فروض الدراسة:

الفرض الأول: ينص الفرض الأول على أنه: «لا توجد علاقة ارتباطية دالة بين كل من الدافع للإنجاز ومفهوم الذات والاتجاه نحو الاختبارات من جانب والتوازن النفسي من جانب آخر لدى طلاب وطالبات المرحلتين الإعدادية والثانوية.»

وللتحقق من صحة هذا الفرض تم حساب معاملات الارتباط بين التوازن النفسي من جانب وبين الدافع للإنجاز ومفهوم الذات والاتجاه نحو الاختبارات من جانب آخر، والتي يبينها جدول رقم ٤ حيث جاءت النتائج كالتالي:

١ - يوجد ارتباط موجب دال ما بين تقدير الذات والاتجاه نحو الاختبارات لعينة الدراسة الإجمالية عند مستوى ثقة ٠,٠٠٥ .

٢ - يوجد ارتباط موجب دال ما بين تقدير الذات والدافع إلى الإنجاز لعينة الدراسة الإجمالية عند مستوى ثقة ٠,٠٥ .

٣ - لا توجد علاقة ارتباطية دالة إحصائية ما بين التوازن النفسي من جانب وبين الدافع للإنجاز ومفهوم الذات والاتجاه نحو الاختبارات من جانب آخر.

٤ - لا يوجد ارتباط موجب دال ما بين الدافع إلى الإنجاز والاتجاه نحو الاختبارات. ومما سبق تحقق صحة الفرض الأول جزئياً في العلاقة الإيجابية الدالة بين تقدير

جدول رقم ٤ . مصفوفة معاملات الارتباط بين درجات التوازن النفسي وبين كل من الدافع والاتجاه نحو الاختبارات وتقدير الذات لدى العينة الإجمالية.

المتغيرات	التوازن النفسي	الدافع للإنجاز	الاتجاه نحو الاختبارات	تقدير الذات
التوازن النفسي	١,٠٠	٠,١٧٤٥	٠,٠٩٤٤	٠,١٤٩٦-
الدافع للإنجاز	٠,١٧٤٥	١,٠٠	٠,٠٩٦٨	٠,١٨٨٤
الاتجاه نحو الاختبارات	٠,٠٩٤٤	٠,٠٩٦٨	١,٠٠	٠,٢٦٨٦
تقدير الذات	٠,١٤٩٦-	٠,١٨٨٤	٠,٢٦٨٦**	١,٠٠

* مستوى الدلالة ٠,٠٥ .

** مستوى الدلالة ٠,٠٠٥ .

الذات وكل من الاتجاه نحو الاختبارات ودافعية الإنجاز.

الفرض الثاني : لا توجد فروق دالة إحصائية بين البنين والبنات في كل من الدافع للإنجاز ومفهوم الذات والاتجاه نحو الاختبارات من جانب والتوازن النفسي من جانب آخر.

وللتحقق من صحة هذا الفرض تم حساب الفروق بين الجنسين بتطبيق تحليل التباين أحادي الأبعاد لكل من الدافع للإنجاز ومفهوم الذات والاتجاه نحو الاختبارات من جانب والتوازن النفسي من جانب آخر، والتي يبينها جدول رقم ٥ حيث جاءت النتائج كالتالي :

١ - لا توجد فروق دالة إحصائية بين الجنسين في متغير التوازن النفسي (قيمة «ف» (١, ٢٣).

٢ - لا توجد فروق دالة إحصائية بين الجنسين في متغير الدافع إلى الإنجاز (قيمة «ف» (٠, ٠٨٥).

٣ - لا توجد فروق دالة إحصائية بين الجنسين في متغير تقدير الذات (قيمة «ف» (٠, ٤٢).

٤ - لا توجد فروق دالة إحصائية بين الجنسين في متغير الاتجاه نحو الاختبارات (قيمة «ف» (٠, ٣٤).

ومما سبق نتحقق صحة الفرض الثاني.

الفرض الثالث : لا توجد فروق دالة إحصائية بين المرحلتين التعليميتين (إعدادي، ثانوي) في كل من الدافع للإنجاز ومفهوم الذات والاتجاه نحو الاختبارات من جانب والتوازن النفسي من جانب آخر.

وللتحقق من صحة هذا الفرض تم حساب الفروق بين المرحلة التعليمية (إعدادي، ثانوي) بتطبيق تحليل التباين أحادي الأبعاد لكل من الدافع للإنجاز ومفهوم الذات والاتجاه نحو الاختبارات من جانب والتوازن النفسي من جانب آخر، والتي يبينها جدول رقم ٥ حيث جاءت النتائج كالتالي :

١ - لا توجد فروق دالة إحصائية بين مرحلتي التعليم الإعدادي والثانوي في متغير التوازن النفسي (قيمة «ف» (١, ٣٠).

جدول رقم ٥ . تحليل التباين ذو الطريقة الواحدة بين المجموعات وداخل المجموعات ومستوى الدلالة الإحصائية بالنسبة للمتغيرات المستقلة والثابتة .

المتغيرات	مجموع مربعات درجة الحرية متوسط مجموع مربعات الانحرافات	قيمة ف	مستوى الدلالة
أولاً : التوازن النفسي			
١ - المرحلة التعليمية :			
أ . داخل المجموعات	١	٤,٧٧	غير دال
ب . بين المجموعات	١٠٥	١٥,٥٨	
٢ - الصف الدراسي :			
أ . داخل المجموعات	٥	٢٢,٨٠	غير دال
ب . بين المجموعات	١٠١	١٥,١٢	
٣ - العمر الزمني :			
أ . داخل المجموعات	٤	٣٥,٧٨	٠,٠٥
ب . بين المجموعات	١٠٢	١٤,٦٨	
٤ - الجنس :			
أ . داخل المجموعات	١	١٩,١٤	غير دال
ب . بين المجموعات	١٠٥	١٥,٤٤	
٥ - ترتيب المراهق :			
أ . داخل المجموعات	٦	٣٩,٧٠	٠,٠١
ب . بين المجموعات	١٠٠	١٤,٠٢	
٦ - المستوى الاقتصادي الاجتماعي :			
أ . داخل المجموعات	٢	٤,٦٨	غير دال
ب . بين المجموعات	١٠٤	٢٥,٨٦	
ثانياً : الدافع للإنجاز			
١ - المرحلة التعليمية :			
أ . داخل المجموعات	١	٤٥,٤٢	غير دال
ب . بين المجموعات	١٠٥	٣٤,٥٠	

تابع جدول رقم ٥ .

مستوى الدلالة	قيمة ف	مجموع مربعات الانحرافات	درجة الحرية	متوسط مجموع مربعات الانحرافات	التغيرات
					٢- الصف الدراسي :
غير دال	١,٤٥	١١,٤٩	٥	٢٤٥,٥٥	أ . داخل المجموعات
		٣٣,٨٨	١٠١	٣٤٢٢,١٦	ب . بين المجموعات
					٣- العمر الزمني :
٠,٠١	٣,١٨	١٠٦,٦٠	٤	٤٠٦,٤١	أ . داخل المجموعات
		٣١,٩٧	١٠٢	٣٢٦١,٣١	ب . بين المجموعات
					٤- الجنس :
غير دال	٠,٠٨٥	٢,٩٧	١	٢,٩٧	أ . داخل المجموعات
		٣٤,٩٠	١٠٥	٣٦٦٤,٧٤	ب . بين المجموعات
					٥- ترتيب المراهق :
غير دال	٠,٧٤١	٢٦,٠٣	٦	١٦,٢٢	أ . داخل المجموعات
		٣٥,١٢	١٠٠	٣٥١١,٥٠	ب . بين المجموعات
					٦- المستوى الاقتصادي الاجتماعي :
غير دال	٠,٢٩٢	١٠,٢٦	٢	٢٠,٥٣	أ . داخل المجموعات
		٣٥,٦٩	١٠٤	٣٦٧٤,١٩	ب . بين المجموعات
					ثالثاً: الاتجاه نحو الاختبارات
					١- المرحلة التعليمية :
غير دال	٠,٠٤	٤,٥٠	١	٤,٥٠	أ . داخل المجموعات
		٩٥,٥٦	١٠٥	١٠٠٣٤,٢٧	ب . بين المجموعات
					٢- الصف الدراسي :
غير دال	٠,٤٨	٤٧,٤١	٥	٢٣٧,٠٦	أ . داخل المجموعات
		٩٤,٠٤	١٠١	٩٨٠١,٢٢	ب . بين المجموعات
					٣- العمر الزمني :
غير دال	٠,٥٦	٥٣,٩٨	٤	٢١٥,٩٤	أ . داخل المجموعات
		٣١,٩٧	١٠٢	٣٢٦١,٣١	ب . بين المجموعات

تابع جدول رقم ٥ .

مستوى الدلالة	قيمة ف	مجموع مربعات درجة الحرية متوسط مجموع مربعات الانحرافات	مجموع مربعات الانحرافات	المتغيرات
٤- الجنس:				
غير دال	٠,٣٣٧	٣٥,٩٤	١ ٣٥,٩٤	أ . داخل المجموعات
		٩٥,٢٦	١٠٥ ١٠٠٠٢,٤٣	ب . بين المجموعات
٥- ترتيب المراهق:				
غير دال	٠,٩٦٧	٩١,٧٢	٦ ٥٥٠,٣١	أ . داخل المجموعات
		٩٤,٨٨	١٠٠ ٩٤٨٧,٩٩	ب . بين المجموعات
٦- المستوى الاقتصادي الاجتماعي:				
غير دال	٢,٤٠٥	٢٢١,٨٦	٢ ٤٤٣,٧١	أ . داخل المجموعات
		٩٢,٢٥	١٠٤ ٩٥٩٤,٥٨	ب . بين المجموعات
رابعاً: تقدير الذات				
١- المرحلة التعليمية:				
غير دال	٢,٧٠	١٨,٣٤	١ ١٨,٣٤	أ . داخل المجموعات
		٦,٧٨	١٠٥ ٧١٢,٢١	ب . بين المجموعات
٢- الصف الدراسي:				
غير دال	١,١١	٧,٦٣	٥ ٣٨,١٩	أ . داخل المجموعات
		٦,٨٥	١٠١ ٦٩٢,٣٧	ب . بين المجموعات
٣- العمر الزمني:				
غير دال	١,٤٠	٩,٥٢	٤ ٣٨,١٠	أ . داخل المجموعات
		٦,٧٩	١٠٢ ٦٩٢,٤٦	ب . بين المجموعات
٤- الجنس:				
غير دال	٠,٤٢	٢,٩٧	١ ٢,٩٧	أ . داخل المجموعات
		٦,٩٢	١٠٥ ٧٢٧,٥٨	ب . بين المجموعات
٥- ترتيب المراهق:				
غير دال	١,٠٤٣	٧,١٧	٦ ٤٣,٠٣	أ . داخل المجموعات
		٦,٨٨	١٠٠ ٦٨٧,٥٢	ب . بين المجموعات

تابع جدول رقم ٥ .

المتغيرات	مجموع مربعات الانحرافات	درجة الحرية	متوسط مجموع مربعات الانحرافات	قيمة ف	مستوى الدلالة
٦ - المستوى الاقتصادي الاجتماعي :					
أ . داخل المجموعات	٢,٩٠	٢	١,٤٥	٠,٢٠٧	غير دال
ب . بين المجموعات	٧٢٧,٦٦	١٠٤	٧,٠٠		

- ٢ - لا توجد فروق دالة إحصائية بين مرحلتي التعليم الإعدادي والثانوي في متغير الدافع إلى الإنجاز (قيمة «ف» ١,٣٢) .
- ٣ - لا توجد فروق دالة إحصائية بين مرحلتي التعليم الإعدادي والثانوي في متغير تقدير الذات (قيمة «ف» ٢,٧٠) .
- ٤ - لا توجد فروق دالة إحصائية بين مرحلتي التعليم الإعدادي والثانوي في متغير الاتجاه نحو الاختبارات (قيمة «ف» ٠,٣٤) .
وبما سبق تتحقق صحة الفرض الثالث .

الفرض الرابع : لا توجد علاقة ارتباطية دالة بين كل من الدافع للإنجاز ومفهوم الذات والاتجاه نحو الاختبارات من جانب والتوازن النفسي من جانب آخر باختلاف الصف الدراسي .

وللتحقق من صحة هذا الفرض تم حساب الفروق بين الصف الدراسي بتطبيق تحليل التباين أحادي الأبعاد لكل من الدافع للإنجاز ومفهوم الذات والاتجاه نحو الاختبارات من جانب والتوازن النفسي من جانب آخر، والتي بينها جدول رقم ٥ حيث جاءت النتائج كالتالي :

- ١ - لا توجد فروق دالة إحصائية بين الصف الدراسي في متغير التوازن النفسي (قيمة «ف» ١,٥١) .
- ٢ - لا توجد فروق دالة إحصائية بين الصف الدراسي في متغير الدافع إلى الإنجاز (قيمة «ف» ١,٤٥) .

٣ - لا توجد فروق دالة إحصائية بين الصف الدراسي في متغير تقدير الذات (قيمة «ف» ١,١١).

٤ - لا توجد فروق دالة إحصائية بين الصف الدراسي في متغير الاتجاه نحو الاختبارات (قيمة «ف» ٤٨,٠). ومما سبق تتحقق صحة الفرض السادس.

الفرض الخامس: لا توجد علاقة ارتباطية دالة بين كل من الدافع للإنجاز ومفهوم الذات والاتجاه نحو الاختبارات من جانب والتوازن النفسي من جانب آخر باختلاف العمر الزمني.

وللتحقق من صحة هذا الفرض تم حساب الفروق بين فئات العمر الزمني بتطبيق تحليل التباين أحادي الأبعاد لكل من الدافع للإنجاز ومفهوم الذات والاتجاه نحو الاختبارات من جانب والتوازن النفسي من جانب آخر، والتي بينها جدول رقم ٥ حيث جاءت النتائج كالتالي:

١ - توجد فروق دالة إحصائية بين العمر الزمني في متغير التوازن النفسي (قيمة «ف» ٤٤,٢ عند مستوى ثقة ٠,٠٥).

٢ - توجد فروق دالة إحصائية بين العمر الزمني في متغير الدافع إلى الإنجاز (قيمة «ف» ١٨,٣ عند مستوى ثقة ٠,٠١).

٣ - لا توجد فروق دالة إحصائية بين العمر الزمني في متغير تقدير الذات (قيمة «ف» ٤١,٠).

٤ - لا توجد فروق دالة إحصائية بين العمر الزمني في متغير الاتجاه نحو الاختبارات (قيمة «ف» ٤٨,٠). ومما سبق تتحقق صحة الفرض الرابع جزئياً.

الفرض السادس: لا توجد علاقة ارتباطية دالة بين كل من الدافع للإنجاز ومفهوم الذات والاتجاه نحو الاختبارات من جانب والتوازن النفسي من جانب آخر باختلاف الترتيب في الأسرة.

وللتحقق من صحة هذا الفرض تم حساب الفروق بين فئات العمر الزمني بتطبيق تحليل التباين أحادي الأبعاد لكل من الدافع للإنجاز ومفهوم الذات والاتجاه نحو

الاختبارات من جانب والتوازن النفسي من جانب آخر، والتي يبينها جدول رقم ٥ حيث جاءت النتائج كالتالي:

- ١ - توجد فروق دالة إحصائية بين الترتيب في الأسرة في متغير التوازن النفسي (قيمة «ف» ٢,٨٣ عند مستوى ثقة ٠,٠١).
- ٢ - لا توجد فروق دالة إحصائية بين الترتيب في الأسرة في متغير الدافع إلى الإنجاز (قيمة «ف» ٠,٧٤).
- ٣ - لا توجد فروق دالة إحصائية بين الترتيب في الأسرة في متغير تقدير الذات (قيمة «ف» ١,٠٤).
- ٤ - لا توجد فروق دالة إحصائية بين الترتيب في الأسرة في متغير الاتجاه نحو الاختبارات (قيمة «ف» ٠,٩٦). وما سبق تتحقق صحة الفرض الخامس جزئياً.

الفرض السابع: لا توجد علاقة ارتباطية دالة بين كل من الدافع للإنجاز ومفهوم الذات والاتجاه نحو الاختبارات من جانب والتوازن النفسي من جانب آخر باختلاف المستوى الاقتصادي الاجتماعي.

وللتحقق من صحة هذا الفرض تم حساب الفروق بين المستوى الاقتصادي الاجتماعي بتطبيق تحليل التباين أحادي الأبعاد لكل من الدافع للإنجاز ومفهوم الذات والاتجاه نحو الاختبارات من جانب والتوازن النفسي من جانب آخر، والتي يبينها جدول رقم ٥ حيث جاءت النتائج كالتالي:

- ١ - لا توجد فروق دالة إحصائية بين المستوى الاقتصادي الاجتماعي في متغير التوازن النفسي (قيمة «ف» ٠,٣٠).
- ٢ - لا توجد فروق دالة إحصائية بين المستوى الاقتصادي والاجتماعي في متغير الدافع إلى الإنجاز (قيمة «ف» ٠,٢٩).
- ٣ - لا توجد فروق دالة إحصائية بين المستوى الاقتصادي الاجتماعي في متغير تقدير الذات (قيمة «ف» ١,٠٤).
- ٤ - لا توجد فروق دالة إحصائية بين المستوى الاقتصادي الاجتماعي في متغير الاتجاه نحو الاختبارات (قيمة «ف» ٢,٤٠). وما سبق تتحقق صحة الفرض السابع.

مناقشة النتائج

أولاً: العلاقة بين التوازن النفسي والدافع للإنجاز وتقدير الذات والاتجاه نحو الاختبارات لدى طلاب وطالبات المرحلتين الإعدادية والثانوية يتضح من تحليل النتائج أنه لا توجد هناك فروق ذات دلالة إحصائية بين التوازن النفسي من جانب، والدافع إلى الإنجاز والاتجاه نحو الاختبارات وتقدير الذات من جانب آخر، وهذا يخالف ما توصلت إليه دراسة همبري Humbree [١٢]. وقد يرجع السبب إلى أن أفراد العينة لديهم حالة من الاتزان الانفعالي مع ضعف مشاعر الإحباط أو الفشل مما يؤدي إلى بعض الأعراض الدالة على عدم الاضطراب الانفعالي، وتتفق هذه النتيجة مع دراسة راوندز وهاندل Rounds and Hendl [٤٠]، حيث اقترح أنه كلما كان هؤلاء المراهقون ذوي ذوات عالية أدى ذلك إلى توازن نفسي جيد. بينما لوحظ من النتائج أن هناك علاقة ارتباطية موجبة بين كل من تقدير الذات والاتجاه نحو الاختبارات من ناحية، وتقدير الذات والدافع إلى الإنجاز من ناحية أخرى، وقد يرجع السبب في ذلك إلى أن التقدير العالي للذات يكون الاتجاهات الإيجابية نحو الاختبارات، ويتفق ذلك مع دراسة مارش Marsh [١٥] ودراسة سيمون وسيمون Simon and Simon [٢٨].

ثانياً: اختلاف الدافع للإنجاز ومفهوم الذات والاتجاه نحو الاختبارات وتقدير الذات باختلاف الجنسين

تثبت النتائج السابقة من تصاحب التوازن النفسي والدافع إلى الإنجاز والاتجاه نحو الاختبارات وتقدير الذات ومتغير الجنس، بعدم وجود اختلاف لدى المراهقين، حيث كانت قيمة «ف» تساوي على التوالي (٠,٣٦٥ و ٠,٠٢١ و ٠,٠٠٠ و ٠,٠٠٠ و ٠,٠٠٠) عند مستوى دلالة على التوالي (٠,٥٤٧ و ٠,٠٨٨٨ و ٠,٠٤١٨ و ٠,٠٤٣٢ و ٠). وفي هذا السياق تتفق دلالات الدراسة الحالية مع نتائج العديد من الدراسات التي سبقتها بالنسبة للتوازن النفسي والجنسين، مثل دراسة هاريس Harris زملائه [٣١]، ودراسة زكرمان وسبيلبرغر Zukerman and Spielberger [٢١]. كما لا تتفق من حيث الاتجاه نحو الاختبارات وتقدير الذات من ناحية أخرى مثل دراسة كل من الشناوي [١٩] وعمارة [٣٢]. وبالمثل بالنسبة للدافع إلى الإنجاز، حيث بينت بعض الدراسات أن هناك فروقاً بين الإناث والذكور.

ثالثاً: اختلاف الدافع للإنجاز ومفهوم الذات والاتجاه نحو الاختبارات باختلاف المراحل التعليمية (الإعدادية والثانوية)

بينت الدراسة الحالية أن هناك فروقاً ذات دلالة إحصائية لصالح المرحلة الإعدادية بالنسبة لتقدير الذات، حيث كانت قيمة «ف» تساوي ٤,٤٨٦، عند تساوي دلالة ٠,٠١٢. وهناك ما يبرر القول، حيث إن المراهقين في هذه المرحلة يتصفون بالتمركز حول الذات والأنانية إضافة إلى أن الفرد في هذه المرحلة لم يتضح نضوجه الانفعالي. حيث يرى همبري Hembree [١٢] أن تقدير الذات لدى هؤلاء الفئة اتجاه متقلب ويواجه تذبذبات موقفية عن الاتجاه العالي للذات نتيجة لتغير الأدوار، ويتفق مع هذا السبب مارش Marsh [١٥]، كما بينت الدراسة الحالية أن لا توجد فروق ذات دلالة إحصائية بالنسبة للدافع إلى الإنجاز والتوازن النفسي والاتجاه نحو الاختبارات ومتغير المرحلة التعليمية. ويرجع ذلك إلى أن هؤلاء الأفراد على وشك الدخول إلى الصف النهائي من المرحلة الثانوية حيث يتصور لهم بأنهم يجب أن يكونوا على استعداد للامتحانات في هذه المرحلة، حيث تحدد مصيرهم الأكاديمي مستقبلاً مما يؤثر على توازنهم النفسي في العطلة الصيفية بالإضافة إلى متغيرات أخرى مثل كيفية قضاء وقت الفراغ [١١].

رابعاً: اختلاف الدافع للإنجاز ومفهوم الذات والاتجاه نحو الاختبارات باختلاف الصف الدراسي

أما بالنسبة لتغير الصف الدراسي فيمكن تعميم نتائجه مقارنة بنتائج المرحلة التعليمية، ويرجع إلى الأسباب السالفة الذكر نفسها والمتعلقة بالمرحلة التعليمية.

خامساً: اختلاف الدافع للإنجاز ومفهوم الذات والاتجاه نحو الاختبارات باختلاف العمر الزمني

يتضح من تحليل النتائج أن هناك فروقاً ذات دلالة إحصائية لصالح العمر الزمني في الفئة ما بين ١٥ و ١٦ سنة بالنسبة للتوازن النفسي من ناحية وتقدير الذات والدافع إلى الإنجاز. ويرجع ذلك إلى أن هؤلاء الأفراد على وشك الدخول إلى الصف النهائي من المرحلة الثانوية، حيث يتصور لهم بأنهم يجب أن يكونوا على استعداد للامتحانات في هذه

المرحلة حيث تحدد مصيرهم الأكاديمي مستقبلاً. بالإضافة إلى أن توازنهم النفسي (ما بين التوازن الجيد والتوازن غير المستقر حيث كان متوسط الدرجات يساوي ٣٨) في العطله الصيفية يعزى إلى متغيرات أخرى مثل كيفية قضاء وقت الفراغ. وتتفق هذه النتيجة مع همبري Hembree [١٢] وهل ووجفيلد Hill and Wigfield [٤١] وماجيرى بنكس-Marjori banks [٣٧]. وكذلك بينت الدراسة الحالية أن لا توجد فروق ذات دلالة إحصائية بالنسبة لاتجاه نحو الاختبارات، وهذا يؤكد أن عينة الدراسة في أثناء الفترة الصيفية متمتعة باتزان نفسي معتدل. ما عدا أنها في حالة من التغير بالنسبة إلى تقدير الذات لديهم، وهذا طبيعي بالنسبة للأعمار السنية للعينة.

سادساً: اختلاف الدافع للإنجاز ومفهوم الذات والاتجاه نحو الاختبارات باختلاف المستوى الاقتصادي - الاجتماعي

ثبتت النتائج السابقة عن تصاحب التوازن النفسي والدافع إلى الإنجاز والاتجاه نحو الاختبارات وتقدير الذات ومتغير المستوى الاقتصادي الاجتماعي، بعدم وجود اختلاف لدى المراهقين في المستويات الثلاثة (منخفض - متوسط - مرتفع). ويرجع السبب في ذلك إلى أن معظم أفراد العينة تمركزت حول المستوى الاقتصادي المتوسط في الدخل (ن=٩٣). كما أن معظم الأدبيات لم تنطرق إلى هذا المتغير وأثره على المتغيرات التابعة للدراسة الحالية.

سابعاً: اختلاف الدافع للإنجاز ومفهوم الذات والاتجاه نحو الاختبارات باختلاف العلاقة الوالدية (ترتيب المراهق في الأسرة)

ثبتت النتائج السابقة من تصاحب التوازن النفسي والدافع إلى الإنجاز والاتجاه نحو الاختبارات وتقدير الذات ومتغير الترتيب في الأسرة، عدم وجود اختلاف لدى المراهقين في ترتيب الفرد في الأسرة. بينما أكدت بعض الأدبيات أن الترتيب له دلالة واضحة بالنسبة للتوازن النفسي والدافع إلى الإنجاز لدى المراهقين، حيث بين همبري Hembree [١٢] أن هناك استعداداً للقلق بحسب ترتيب الطفل في الأسرة، فوجد أن الاستعداد للقلق عند المراهقين الآخرين في أسرهم أعلى منه عند المراهقين الأوائل. ويتفق معه في هذه النتيجة براون وغراي Brown and Gray [٢١]. أما بالنسبة للدراسة الحالية، فقد يرجع السبب إلى أن أفراد العينة في العطله الصيفية ولا يوجد تأثير مباشر من الأسرة على الفرد في هذه الفترة.

توصيات الدراسة

تشير الدراسة الحالية إلى جملة من النتائج ذات القيمة التطبيقية والنظرية التي قد تنعكس بصفة خاصة على تطوير عمليات الإرشاد والتوجيه النفسي والتعليمي في المرحلتين الإعدادية والثانوية، منها:

- ١ - ضرورة بناء مقاييس تقيس التوازن النفسي لدى المراهقين من أجل الإسهام في دقة التوجيه أو الإرشاد النفسي والتربوي . وأن تكون هذه المقاييس مفيدة ومنظمة وشاملة للتأكد من تحقيق أهداف الإرشاد النفسي في المراحل التعليمية العليا من التعليم العام . حيث بينت النتائج ضعف العلاقة بين الدافع للإنجاز والتوازن النفسي .
- ٢ - مساعدة المراهقين على تحقيق التوازن النفسي وذلك برفع دافعيتهم إلى الإنجاز والتقليل من قلق الاختبارات وتنمية الاتجاه الإيجابي نحو الذات ورفع مستوى التحصيل الدراسي لديهم ، وذلك بعدم التهويل من الامتحانات .
- ٣ - التركيز على رضا المراهقين عن أنفسهم ودراساتهم والتي تسهم بشكل فعال في رفع مستوى التوازن النفسي لديهم من انعدام التوازن إلى مستوى التوازن الجيد والمستقر، خاصة أثناء الاختبارات والامتحانات المدرسية ، وذلك بإتاحة فرصة الاختيار أمامهم .
- ٤ - استمرارية التعاون بين البيت والمدرسة ، ويمكن لوسائل الإعلام أن تأخذ دورها في هذا المجال من خلال برامج تتعلق بالأسرة ومشكلات الأبناء المراهقين .

المراجع

- [١] ادوارد، ج . م . الدافعية والانفعال . ترجمة أحمد عبدالعزيز سلامة . (القاهرة: مكتبة دار الشروق، ١٩٨١م).
- [٢] الهواري، ماهر محمود، ومحمد محروس الشناوي . «مقياس الاتجاه نحو الاختبارات (قلق الاختبارات): معايير ودراسات ارتباطية» . رسالة الخليج العربي، س٧، ع٢٢٤ (١٩٨٧م)، ص ص١٧٢-١٩٦ .
- [٣] Atkinson, J. W. *An Introduction to Motivation*. New York: Van Nostrand, 1964. [٣]
- [٤] Brown, S., and H. Welberg. "Motivational Effects on Test Scores of Elementary Students." *The Journal of Educational Research*, 86 (1993), 133-36. [٤]
- [٥] Grossman, S. P. "Physiological Basis of Specific and Non-specific Motivational Processes." In J. W. [٥]

Arnold, ed., *Nebraska Symposium on Motivation*. Lincoln, Nebraska: University of Nebraska Press, 1968.

[٦] نشواقي، عبدالمجيد، وأحمد عودة، وصبحي خنفر. «أثر التحصيل والجنس ومفهوم الذات في إدراك عوامل النجاح والفشل لدى طلبة الصف الثاني الثانوي». «مجلة العلوم الاجتماعية، الكويت، عدد خاص (١٩٨٨م)، ص ص ٢١-٥.

[٧] Frieze, I. H., and H. N. Snyder. "Children's Beliefs about the Causes of Success and Failure in School Setting." *British Journal of Educational Psychology*, 72 (1989), 186-96.

[٨] Roberson, T.G., and E. Miller. "The Coopersmith Self-Esteem Inventory: A Factor Analytic Study." *Educational and Psychological Measurement*, 46 (1986), 269-73.

[٩] Brown, M. A., and M. W. Gary. "Mathematics Test, Numerical, and Abstraction Anxieties and Their Relation to Elementary Teachers' Views on Preparing Students for the Study of Algebra." *School Science and Mathematics*, 92 (1992), 69-73.

[١٠] Ferguson, E. D. *Motivation: An Experimental Approach*. New York. Holt Rinehart, 1976.

[١١] الدماطي، عبدالغفار، ومحمد محروس الشناوي. «تقدير الذات لدى الطلاب السعوديين: معايير ودراسات». «دراسات تربوية، م٥، ج٢٢ (١٩٨٩م)، ص ص ٢٣٥-٢٧٠.

[١٢] Hembree, T. F. "Correlates, Causes, Effects and Treatments of Test Anxiety." *Review of Educational Research*, 58 (1988), 47-78.

[١٣] Llabre, M., and E. Suarez. "Predicting Mathematics Anxiety and Course Performance in College Women and Men." *Journal of Conselling Psychology*, 32 (1985), 283-87.

[١٤] Marsh, H. W. "Age and Sex Effects in Multiple Dimensions of Self-concept: Preadolescence to Early Adulthood." *Journal of Educational Psychology*, 81 (1989), 417-30.

[١٥] Marsh, H. W. "Content Specificity of Relations between Academic Achievement and Academic Self-Concept." *Journal of Educational Psychology*, 84 (1992), 32-42.

[١٦] Sewitch, T. S. "Multi-Method Assessment of Test Anxiety: An Actual Course Examination." *D.A.J.*, 46 (1991), 1-20.

[١٧] موسى، فاروق عبدالفتاح. كراسة تعليمات اختبار الدافع للإنجاز للأطفال والراشدين. القاهرة: مكتبة النهضة المصرية، ١٩٨٧م.

[١٨] عدس، عبدالرحمن، ومحمي الدين توك. مقدمة في علم النفس. عمان: دار النشر للطباعة والتوزيع، ١٩٩١م.

[١٩] الشناوي، عبدالمنعم. «اتجاهات الطلاب نحو مادة الرياضيات وعلاقتها بالمتغيرات النفسية». «مجلة كلية

التربية (جامعة الزقازيق)، ٨م، ٥ع (١٩٨٥م)، ص ص ٢٣-٥٦ .

[٢٠] Atkinson, R. L., R. C. Atkinson and E. R. Hilgard. *Introduction to Psychology*. New York: Brace Jovanovich, 1983.

[٢١] Spielberger, C. D. "Anxiety as an Emotional State." In C. D. Spielberger, ed., *Anxiety: Current Trends in Theory and Research*. New York.: Academic Press, 1972, I, 23-49.

[٢٢] الشناوي، عبد المنعم. «العلاقة بين دافعية الإنجاز والاتجاه نحو الرياضيات .» رسالة الخليل العربي، ٩م، ٩س (١٩٨٩م)، ص ص ١٣-١٤ .

[٢٣] Coopersmith, S. *Self-Esteem Inventories*. Palo Alto, CA: Consulting Psychologists, 1986.

[٢٤] شيخاني، سمير. أنت والأخرون (سلسلة الاختبارات النفسية). ط١. بيروت: مؤسسة عزالدين للطباعة والنشر، ١٩٩٠م .

[٢٥] Fincham, F.D., A. Hokoda, and R. Sanders, Jr. "Learned Helplessness, Test Anxiety, and Academic Achievement: A Longitudinal Analysis." *Child Development*, 60 (1989), 138-45.

[٢٦] Hermans, H. J. M. "A Questionnaire Measure of Achievement Motivation." *Journal of Clinical Psychology*, 45 (1970), 120-29.

[٢٧] Mousa, A. F., and R. S. Brown. *A Cross-Cultural Comparison of Attitude Development in School Children*. Cairo: Culture Press, 1983.

[٢٨] Simon, W. E., and M. G. Simon. "Self-Esteem, Intelligence and Standardized Academic Achievement." *Psychology in Schools*, 32 (1975), 100-97.

[٢٩] Avrill, J. R. "Emotion and Anxiety: Sociocultural, Biological and Psychological Determinants." In M. Zuckerman and C. D. Spielberger, eds., *Emotion and Anxiety: New Concepts, Methods and Applications*. Hillsdale, New Jersey: Erlbaum Associates, 1976, 87-130.

[٣٠] Zuckerman, M., and C.D. Spielberger. *Emotion and Anxiety: New Concepts, Methods and Applications*. Hillsdale, N.J.: Erlbaum Associates, 1976.

[٣١] Harris, R. N., and C. R. Snyder. "The Role of Uncertain Self-esteem in Self-Handicapping." *Journal of Personality and Social Psychology*, 15 (1986), 451-58.

[٣٢] عمارة، عبداللطيف يوسف. «علاقة الدافع للإنجاز بالميول المهنية والابتكارية.» مجلة كلية التربية (المنصورة)، ٧م، ٣ع (١٩٨١م)، ص ص ٢٥-٣٦ .

[٣٣] Benbow, C. P. "Academic Achievement in Mathematics and Science of Students between Ages 13 and 23: Are There Differences among Students in the Top One Percent of Mathematical Abil-

ity?" *Child Development*, 83, (1991), 52-61.

Marjoribanks, K. "Family and School Correlates of Adolescents' Aspirations: Ability-Attitude Group Differences." *European Journal of Psychology of Education*, 6 (1991), 283-90. [٣٤]

Petersen, A. L. "The Measurement of Self among Adolescence." *Journal of Youth and Adolescence*, 6 (1977), 201-203. [٣٥]

عبادة، أحمد عبداللطيف. «قلق الاختبار في موقف ضاغظ وعلاقته بعادات الاستذكار والرضا عن الدراسة والتذكر والتحصيل الدراسي لدى عينة من طلاب جامعة البحرين». «مجلة كلية التربية (جامعة قطر)»، س٧، ع٨ (١٩٩٢م)، ص٧٣-١٢٩. [٣٦]

Gronnick, W. S., R. M. Ryan, and E.L. Deci. "Inner Resources for School Achievement: Motivational Mediators of Children's Perceptions of Their Parents." *Child Development*, 83 (1991). 508-17. [٣٧]

Scott, W. A., R. Scott, and M. McCabe. "Family Relationships and Children's Personality: A Cross-Cultural, Cross-Source Comparison." *British Journal of Social Psychology*, 30 (1991). 1-20. [٣٨]

Many, M.A., and W.A. Many. "The Relationship between Self-esteem and Anxiety in Grades 4 Through 8." *Educational and Psychological Measurement*, 35 (1975), 1017-1021. [٣٩]

Rounds, J., and D. Henda. "Mathematics Anxiety and Attitudes towards Mathematics." *Measurement and Evaluation in Guidance*, 13 (1980), 83-89. [٤٠]

Hill, K., and A. Wigfeild. "Test Anxiety: A Major Educational Problem and What Can be Done About It." *Elementary School Journal*, 85 (1984), 105-26. [٤١]

The Relationship between Motivation and Achievement, Attitude towards Tests, Self Concept and Psychological Adjustment of a Sample of Intermediate and Secondary School Students in Bahrain*

Mohamed Hassan Al-Mutawa'

*Assistant Professor, Department of Psychology,
College of Education, University of Bahrain,
Bahrain*

Abstract. The purpose of this study is to investigate the relationship between motivation and achievement, attitude towards tests, self concept and psychological adjustment of a sample of intermediate and secondary students in Bahrain, and to find out the relationship between the dependent variables and the sex, educational level, age, socioeconomic status, and birth order of students.

The study sample consisted of (107) students (50 males and 57 females) selected randomly from intermediate and secondary schools. The investigator administered four instruments: Motivation to Achievement Questionnaire (MAQ), Attitude towards Tests Measure (ATM), Self Concept Checklist (SCC) and Psychological Adjustment Questionnaire (PAQ). To test the major hypotheses, Pearson Moment Product, t-test, and analysis of variance at the 0.05 level of significance were used. The study revealed the following results:

1. There was a positive significant relationship between attitude towards tests and self concept among the total sample of the study; also there was no relationship between concept and motivation towards achievement among the total sample of the study.
2. There were no significant differences between the mean scores of students due to sex on the four dependent variables: motivation to achievement, attitude towards tests, self concept and psychological adjustment.
3. There were no significant differences between the mean scores of students due to education level (intermediate, secondary) on the four dependent variables: motivation to achievement, attitude towards tests, self concept and psychological adjustment.
4. There were significant differences between the mean scores of students due to age on motivation to achievement and psychological adjustment.
5. There was a significant difference between the mean scores of students due to birth order on the psychological adjustment.
6. There were no significant differences between the mean scores of students due to socioeconomic status (SES) on the four dependent variables: motivation to achievement, attitude towards tests, self concept and psychological adjustment.

*This study was supported by funds from Scientific Research Council of Bahrain University, fiscal year 1993-1994.

التغيرات التربوية للمشاهدة التلفزيونية عند الأطفال في سوريا: بحث ميداني في العلاقة بين الطفل والتلفزيون في محافظة درعا

علي أسعد وطفة

أستاذ مساعد، كلية التربية، جامعة دمشق،

دمشق، سوريا

ملخص البحث . أجريت الدراسة في محافظة درعا (جنوب سوريا) في صيف ١٩٩٠م على عينة من أطفال المرحلة الابتدائية بلغت ٥٢٥ من تلامذة الصف الخامس الابتدائي الذين تراوحت أعمارهم بين العاشرة والثانية عشرة من العمر. وقد بلغت نسبة الإناث في العينة ٤١,١٤٪ مقابل ٥٨,٧٤٪ للذكور. هدفت هذه الدراسة إلى تفصي العلاقة القائمة بين التلفزيون والأطفال عبر أربعة محاور أساسية هي: ١- مدة المشاهدة؛ ٢- البرامج المفضلة؛ ٣- وعي الآباء بالجوانب التربوية للتلفزيون؛ ٤- المقارنة بين الدور التربوي للمدرسة بالمقارنة مع هذا للتلفزيون وذلك عبر مواقف التلاميذ من كليهما. وخرجت الدراسة بنتائج مهمة نذكر منها:

- يعطي الأطفال أفراد العينة للمدرسة أهمية خاصة حيث تحتل المدرسة أولوية تفضيلهم بالقياس إلى التلفزيون.

- هناك شريحة واسعة من الأسر التي لا تمارس أيا من عمليات ترشيد الاستهلاك الإعلامي التلفزيوني وتترك لأطفالها الحبل على الغارب في مشاهدة الأفلام غير المخصصة لهم، وبالإضافة إلى ذلك فإن أفراد هذه الأسر لا يوجهون أطفالهم إلى مشاهدة أي من البرامج التعليمية أو العلمية.

- على مستوى العلاقة الزمنية بين الأطفال والتلفزيون تشير الدراسة إلى أهمية الفترة الزمنية التي يقضيها الأطفال أمام الشاشة الصغيرة. وتبين النتائج أن الأطفال يقضون عشر ساعات ونصف سطيًا في الأسبوع في مشاهدة التلفزيون أثناء العام الدراسي، ولكن هذه الفترة الزمنية تتضاعف أثناء العطلة المدرسية حيث يقضي الأطفال ٢١ ساعة سطيًا في مشاهدته.

- تحتل الأفلام المتحركة المستوردة والتي تتسم بطابع العنف أولوية اهتمام الأطفال ويلاحظ ندرة البرامج التعليمية والعلمية التي وردت في إجابات الأطفال .
وانتهت الدراسة إلى تشكيل مجموعة من التوصيات المهمة التي تؤكد في مجموعها على أهمية حماية الطفولة من الآثار الضارة لمشاهدة برامج الكبار ومن مخاطر المشاهدة الزمنية الطويلة للتلفزيون وإلى ضرورة ترشيد الاستهلاك التلفزيوني عبر تطوير مستوى وعي الآباء التربوي الخاص بإدراك الجوانب السلبية والإيجابية التي يتركها التلفزيون على عقول الناشئة .

مقدمة

١. مقدمة

شكلت العلاقة بين الأطفال والتلفزيون محوراً أساسياً من محاور البحث العلمي على المستوى التربوي خلال العقود الأخيرة من العصر الذي نعيش فيه . فالتلفزيون ينافس اليوم كلا من المدرسة والأسرة في عملية التنشئة الاجتماعية . وأدى ذلك إلى إثارة اهتمام المفكرين ومخاوفهم من الآثار السلبية المحتملة التي يمكن أن يتركها التلفزيون على حياة الأطفال النفسية والاجتماعية . وتجلى هذا الاهتمام في نمو سريع كماً وكيفاً في الأبحاث التي تناولت جوانب العلاقة بين الطفولة والتلفزيون، وخاصة هذه التي تتناول أطراف العلاقة القائمة بين الأسرة والمدرسة والتلفزيون، والتي تتناول الآثار السلبية والإيجابية التي يتركها التلفزيون على عقول الناشئة وصحتهم النفسية .

لقد شكلت البرامج التلفزيونية التي توجه إلى الأطفال ومدى انسجام هذه البرامج مع طبيعة نموهم النفسي ونمط القيم التربوية التي تشتمل عليها، موضوعاً مهماً من موضوعات البحث في مجال التربية والأعلام . حيث بدأت هذه الدراسات تركز على دراسة طبيعة العلاقة القائمة بين الأطفال والبرامج التلفزيونية المعروضة على الشاشة الصغيرة، وخاصة الفترة الزمنية الطويلة التي يقضيها الأطفال وراء الشاشة الصغيرة والتي يمكنها أن تؤثر على نموهم النفسي والاجتماعي، وذلك لأن الفترة الزمنية الطويلة، التي يقضيها الأطفال في مشاهدة التلفزيون، غالباً ما تكون على حساب جملة من الأنشطة والفعاليات التربوية والاجتماعية الضرورية لنمو الأطفال التربوي .

وفي إطار ذلك كله أصبحت العلاقة بين الطفل والتلفزيون، في مختلف اتجاهاتها، إحدى الموضوعات التربوية الإعلامية التي تطرح نفسها على الباحثين والدارسين في أقطار العالم وبلدانه .

٢ . مشكلة البحث

تشير الملاحظات الأولية في سوريا، كما هو الحال في بلدان أخرى، إلى وجود اتجاهات أسرية متباينة من وظيفة التلفزيون ودوره التربوي وتتأرجح هذه المواقف بين القبول والرفض للدور التربوي الذي يؤديه التلفزيون في حياة الأطفال .
فالتلفزيون، كما يعتقد بعض الأفراد، يشبع الأطفال بأفكار واتجاهات قد تتناقض إلى حد كبير مع ما هو سائد من قيم في إطار الوسط الاجتماعي الذي يعيش فيه الأطفال . فالأطفال يشاهدون أفلام الكبار وأفلام السهرة ويخرجون على دائرة ما هو مخصص لهم ومن شأن ذلك أن يطرح إشكالية تربوية بالغة الأهمية والخطورة . وكل ما سبق يقع في إطار العلاقة التربوية التي تصل الطفل بأسرته ومدرسته وشاشته الصغيرة .

٣ . الأسئلة التي يجب عنها البحث

يسعى البحث للإجابة عن الأسئلة التالية :

- أولاً : ما درجة تعلق الأطفال بالمدرسة بالمقارنة مع التلفزيون؟ وهل هناك من تباين في الموقف منها وفقاً لمتغير الجنس؟
- ثانياً : كيف يوجه الآباء سلوك أطفالهم نحو التلفزيون؟ وهل هناك من تباين ذي دلالة إحصائية في مواقف الآباء الخاصة بتنظيم وقت وشروط المشاهدة التلفزيونية عند أطفالهم وفقاً لمتغير الجنس؟
- ثالثاً : ما الفترة الزمنية التقريبية التي يقضيها أطفال العينة في مشاهدة التلفزيون أثناء العطلة المدرسية وخارجها؟ هل هناك من فروق دالة إحصائية بين الإناث والذكور في الفترة الزمنية التي يقضيها كل منهما في مشاهدة التلفزيون؟
- رابعاً : ما نوع البرامج والأفلام التي تستهوي الأطفال وتنال إعجابهم وهل هناك من تباين ذي دلالة إحصائية وفقاً لمتغير الجنس؟

٤ . الدراسات السابقة

٤,١ . تعد دراسة هيلد . ت . هيملوبت (التلفزيون والطفل) من الدراسات الجيدة التي أجريت حتى اليوم حول تأثير التلفزيون على الطفل، وقد أجري البحث على عينة

بلغت ٩٢٧ من الأطفال البريطانيين الذين تتراوح أعمارهم بين العاشرة والرابعة عشرة من العمر. وقد تناولت الدراسة قضايا متعددة جدًا حول مسألة العلاقة بين الطفل والتلفزيون، ومن النتائج التي توصلت إليها هذه الدراسة: أن الأطفال الذين لا يشاهدون التلفزيون يفوقون الأطفال المشاهدين في مستوى الأداء المدرسي، وأن الأطفال يشاهدون التلفزيون من ١٣ إلى ١٥ ساعة أسبوعيًا، وأن أكثرية الأطفال يشاهدون التلفزيون في المساء مع ذويهم وتبين الدراسة ضعف مراقبة الآباء وتوجيههم فيما يتعلق بمشاهدة أطفالهم لبرامج التلفزيون [١، ص ٤٦].

٤, ٢. وهدفت الدراسة التي أجراها برادلي كرين برج Bradley Green Berg إلى استجلاء العلاقة بين مشاهدة الأطفال للبرامج التلفزيونية (الموجهة إلى الأسرة) وفكرتهم عن الدور الذي يجب أن تقوم به الأسرة. ولقد تم تحليل البرامج المعنية واتجاهات الأطفال ومستوى إدراكهم، وبالتالي طبيعة إدراك الآباء وأفكار الأطفال التي تتعلق بالأسرة. وبينت هذه الدراسة أن الأطفال يستطيعون تعلم أنماط سلوكية عبر مشاهدتهم لنماذج سلوكية تظهر على الشاشة وذلك دون تدخل مباشر. وبينت أيضًا أنهم يستطيعون تمثيل القيم ويتمصون بشخصيات عبر عمليات تعزيزية [٢].

٤, ٣. وتجدر الإشارة إلى دراسة أتكان Atkan التي أجريت في ربيع عام ١٩٧٣ على عينة تتكون من ٧٠٣ أطفال أمريكيين تتراوح أعمارهم بين ٩-١٠ سنوات لمعرفة العلاقة بين مستوى المعارف السياسية ومدى إقبال الأطفال على المشاهدة. حيث أجريت المقارنة بين مستوى معارفهم السياسية ومدى إقبالهم على مشاهدة الأخبار التلفزيونية. ولقد بينت نتائج الدراسة ما يلي:

١ - تزداد المعارف السياسية عند الأطفال الذين يشاهدون الأخبار التلفزيونية وذلك مع تقادم أعمارهم (الأطفال في عمر العاشرة كانوا أكثر معرفة بالسياسة من الأطفال الذين يقعون في عمر التاسعة).

٢ - الأطفال الذين يشاهدون على الأغلب الأخبار نالوا معدلات أكبر في درجة معرفتهم السياسية (٦١٪ مقابل ٤٨٪) [٣].

٤, ٤. وتعد دراسة ويلبر شرام عام ١٩٦١ من الدراسات العالمية المهمة التي تناولت مسألة العلاقة بين الطفولة والتلفزيون، وذلك بعنوان «التلفزيون وأثره في حياة أطفالنا.»

وقد تناولت هذه الدراسة عينة واسعة جداً من الأطفال بلغت (٦٠٠٠) طفل تراوحت أعمارهم بين الثالثة والسادسة من العمر. وهي دراسة طولانية امتدت على مدى ثلاث سنوات وتناولت مناطق في الولايات المتحدة الأمريكية وفي كندا. ومن النتائج التي أبرزتها هذه الدراسة وجود علاقة سلبية عالية بين النجاح المدرسي والمدة الطويلة لمشاهدة التلفزيون. كما أبرزت الدراسة أهمية الأوضاع الاجتماعية المحيطة بالأطفال في زيادة إقبال الأطفال على مشاهدة التلفزيون [٤].

٤, ٥. هدفت دراسة سعد عبدالرحمن [٥] التي أجريت على عينة قوامها ١٠٠٥ من طلاب وطالبات المدارس المتوسطة بالكويت خلال عام ١٩٧٣م، إلى التعرف على دور التلفزيون في حياة طفل المدرسة المتوسطة في الكويت. تراوحت أعمار الأطفال أفراد العينة بين ١٠ و ١٣ سنة وبلغت نسبة الإناث في العينة ٥٢٪. وقد بينت الدراسة ما يلي: غالبية الأطفال يفضلون مشاهدة التلفزيون بين السابعة والتاسعة مساءً. ٣٤٪ من أولياء الأطفال يمنعون أطفالهم من مشاهدة بعض البرامج ويتعرض الإناث إلى التدخل أكثر من الذكور (٣٧,٣٪ مقابل ٣٠,٤٪). أهم الأشياء التي استفادها الأطفال من التلفزيون هي تنمية المعلومات العامة ٧٧٪، وزيادة المعلومات الدينية ٦٢,٥٪، وتقوية اللغة الأجنبية ٤٣,٧٪، واكتساب هوايات جديدة ٢٤,٨٪.

٤, ٦. وتجدر الإشارة إلى دراسة ناهد رمزي (عام ١٩٧٠م) في مصر [٦]. وهي دراسة ميدانية باستخدام صحف استبانة بالمقابلة مع عينة قوامها ١٢٣٦ مبحوثاً من تلاميذ وتلميذات المدارس الابتدائية والإعدادية، ٦١٣ منهم عينة تجريبية (يشاهدون التلفزيون) و ٦٢٣ عينة ضابطة (لا يشاهدون التلفزيون)، بالإضافة إلى ٢٧٢ أسرة من أسر المشاهدين وذلك في محافظات القاهرة والجيزة والإسكندرية بمصر عام ١٩٧٠م. ومن النتائج التي توصلت إليها هذه الدراسة:

- يشاهد الأطفال المبحوثون التلفزيون أيام الدراسة أقل من ساعة ترتفع أيام الإجازات إلى خمس ساعات. ويشاهده ٩٩,٣٤٪ منهم مع آخرين، وبلغت نسبة من يشاهد البرامج التعليمية ٤١,٦٩٪ وأن ٨٨,٤٣٪ من مشاهديها يستفيدون منها في البرامج الدراسية. ويرى ٥٦,٥٧٪ بعض المناظر المخيفة على الشاشة.

٤, ٧. وفي سوريا تجدر الإشارة إلى دراسة أمل دكاك عام ١٩٨٨م. أبرزت هذه

الدراسة عددًا كبيراً من النتائج المهمة وبينت وجود هوة كبيرة بين مضامين البرامج التلفزيونية المقدمة والقيم التربوية المطروحة في سوريا. وقد أشارت الباحثة إلى تناقض القيم والبرامج المستوردة مع الأهداف التربوية المحددة في استراتيجية القطر على المستوى التربوي. كما بينت الدراسة أن البرامج التي يقدمها التلفزيون السوري لا تتناسب تربوياً مع مستوى نمو الأطفال معرفياً ونفسياً وذلك لما تتضمنه من عنف وإثارة وتعارض مع القيم الاجتماعية السائدة في المجتمع السوري [٧].

٥. منهج البحث وأداته

يجري البحث وفقاً لمنهج البحث الميداني وخطواته الأساسية، وذلك بمساعدة استبانة توزع على عينة محددة من الأطفال. وقد تم اعتماد الإحصاء الوصفي والاستدلالي في تحليل معطيات الدراسة الميدانية.

٥,١. استبانة البحث

تضمنت استبانة البحث سبعة عشر سؤالاً تدور حول العلاقة بين التلفزيون والأطفال، وقد أعدت من أجل الإجابة عن أسئلة البحث ومن أجل تحديد مواقف الأطفال من التلفزيون والمدرسة ومن دور التلفزيون التعليمي، ومن أجل استطلاع مستوى الوعي التربوي عند ذوي الأطفال أفراد العينة. وقد تم عرض استبانة البحث على لجنة من المحكمين في كلية التربية في جامعة دمشق لضمان قدرتها على استطلاع ما تسعى لقياسه. وتم تعديل الاستبانة وفقاً لملاحظات المحكمين وإعادة صياغة بعض البنود وإسقاط بعضها الآخر للصعوبة والتكرار ومن ثم تعديل بعض الأسئلة بما ينسجم مع توجهات البحث وبما يحقق أغراضه.

٥,٢. حدود الدراسة

تم اختيار محافظة درعا في جنوب سوريا لإجراء الدراسة الميدانية. ويعود اختيار منطقة الدراسة لوجود معسكرات طلائع البعث التربوية في المنطقة المعنية حيث يتجمع الأطفال لممارسة نشاطاتهم التربوية الصيفية.

وقد أجري البحث في آب من صيف عام ١٩٩٠م، أي في الموعد الذي تبدأ فيه المعسكرات الصيفية للأطفال في سوريا، وقد استمرت إجراءات البحث طيلة خمسة عشر يوماً، وذلك بمساعدة فريق كبير من طلاب الدراسات العليا وطلاب الإجازة الذين درّبوا على تحقيق التواصل مع الأطفال وملء الاستبانة عن طريق مساعدة الطفل في تدوين المعلومات.

٥,٣ . عينة البحث

أجري البحث بطريقة المسح الشامل للأطفال الذين التحقوا بالمعسكرات الصيفية التي تنظمها منظمة طلائع البعث في درعا (زيزون) في صيف عام ١٩٩٠م. وتراوح أعمار الأطفال المدروسين بين العاشرة والثانية عشرة من العمر وهم تلامذة الصف الخامس الابتدائي. بلغ مجموع عدد الأطفال الذين التحقوا بالمعسكر ٥٢٩ طفلاً وهم من أطفال محافظة درعا حكماً. تم استجواب ٤٤٦ طفلاً من مجموع الأطفال الموجودين في المعسكر والذين تملك أسرهم جهاز تلفزيون. وبلغ عدد الأطفال الإناث في العينة ١٨٤ بنسبة ٤١,٢٥٪ مقابل ٢٦٢ من الأطفال الذكور وبنسبة ٥٨,٧٤٪. بلغ عدد الأطفال الذين يشكلون المجتمع الأصلي للعينة وهم الأطفال المسجلون في الصفين الخامس والسادس والذين تتراوح أعمارهم بين العاشرة والحادية عشرة من العمر وفقاً لمعطيات المكتب المركزي للإحصاء في درعا ١٦١٥٠ طفلاً، وبالقياس بلغت نسبة العينة ٤٪ من مجموع الأطفال الذين يقعون في إطار هذه الفئة العمرية في المنطقة.

٤,٥ . إجراءات منهجية

أولاً: تم استعراض نتائج كل مجموعة من الأسئلة على حدة حيث عرضت النتائج الكلية وبعد ذلك حددت دلالة الفروق بين الجنسين.

ثانياً: اعتمد البحث على مقياسي تحليل التباين analysis of variance الخاص

بالإحصائي R.F.Fisher، وصياغته هي (ف) = [ع ١.٢ / ع ٢.٢]، حيث تعني ع ١.٢ التباين التقديري للمجتمع الأول بينما تعني ع ٢.٢ التباين التقديري للمجتمع الثاني [٨، ص ٦٧١]. وتوضح خطوات حساب معامل «ف» في جداول تحليل التباين المثبتة في هذه الدراسة.

ومن أجل قياس دلالة الفروق الإحصائية تم الاعتماد أيضاً على مقياس كاي^٢ chi-square وصيغته هي كاي^٢ = مجموع (ت - و - ت م) / ت م ، وبالتعويض ت و = الواقعة المشاهدة observed frequencies ، ت م = التكرارات المتوقعة expected frequencies ، وهذه هي الصيغة العامة لحساب كاي^٢ [٨، ص ٤٩٩]. وذلك لقياس دلالة الفروق الإحصائية لإجابات أفراد العينة، وقد دونت قيمة كاي^٢ المحسوبة في نهاية كل جدول بالمقارنة مع قيمة كاي^٢ الجدولة وفقاً لدرجات الحرية الحاصلة ومستوى دلالة ٠,٠٥ .

٦ . نتائج الدراسة

٦, ١ . المفاضلة بين التلفزيون والمدرسة عند الأطفال

بعد استبعاد الأطفال الذين لا تملك أسرهم أجهزة تلفزيونية ومن أجل تحديد اتجاهات الأطفال نحو التلفزيون من جهة واتجاهاتهم نحو المدرسة من جهة أخرى ثم المقارنة بين الطرفين، اشتملت استبانة البحث في طليعتها على ثلاثة من الأسئلة وهي:

١ - هل تحب التلفزيون؟

٢ - هل تحب المدرسة؟

٣ - أيهما تحب أكثر المدرسة أم التلفزيون؟

وقد تم استبعاد الأطفال الذين لا تملك أسرهم أجهزة تلفزيونية وهم في كل الأحوال نادرة. وتسعى هذه الأسئلة إلى تحديد مواقف الأطفال من المدرسة ومن التلفزيون من جهة، وإلى المقارنة بين مواقفهم هذه من المؤسستين من جهة أخرى. ويضاف إلى ذلك كله أن تحديد طبيعة العلاقة بين هذه الأطراف يشكل منطلقاً تمهيدياً لدراسة الجوانب الأخرى في مسألة بحثنا.

٦, ١, ١ . يستعرض جدول رقم ١ إجابات الأطفال عن السؤال الأول وهو: هل

تحب مشاهدة التلفزيون؟ حيث أعلن ٣, ٥٤٪ من الأطفال أنهم يحبون التلفزيون كثيراً مقابل ٥, ٤٥٪ من الأطفال الذين أعلنوا أنهم يحبونه قليلاً، ولم يعلن أحد من الأطفال أنه لا يحب التلفزيون. ويعني ذلك أن التلفزيون يحتل مكانة مهمة في حياة الأطفال وهذا ما تؤكدته أكثر الدراسات الجارية في هذا الميدان.

جدول رقم ١ . توزيع إجابات الأطفال عن السؤال رقم ١ ونصه : هل تحب التلفزيون؟

مجموع %	لا	كثيراً %	قليلاً %	
٢٦٠	-	١٣٠	١٣٠	ذكور
١٠٠		٤٨,٤	٥١,٦	%
١٨١	-	١١١	٧٠	إناث
١٠٠		٦١,٣	٣٨,٧	%
٤٤١	-	٢٤١	٢٠٠	مجموع
١٠٠		٥٤,٦	٤٥,٣	%

قيمة كا^٢ المحسوبة : ٥,٥٢ دالة إحصائياً .

قيمة كا^٢ الجدولية : ٣,٨٤١ لدرجة حرية واحدة ومعنوية ٠,٠٥ .

وتشير نتائج كا^٢ إلى وجود فروق دالة إحصائياً بين الذكور والإناث (بلغت قيمة كا^٢ المحسوبة ٥,٥٢، وهي أكبر من قيمتها الجدولية البالغة ٣,٨٤ لدرجة حرية واحدة ومستوى دلالة ٠,٠٥). وتعود هذه الفروق القائمة بين الذكور والإناث إلى وجود علاقة قوية جداً بين الإناث والتلفزيون وذلك بالقياس إلى الذكور، حيث أعلن ٦١,٣% من الإناث تعلقهن الشديد بالتلفزيون، وذلك مقابل ٤٨,٤% عند الأطفال الذكور. وتعود هذه الفروق القائمة بين الجنسين إلى أن الأطفال الذكور أكثر اتصالاً بالعالم الخارجي من الإناث، حيث يمثل التلفزيون بالنسبة للإناث نافذة تصلهن بالعالم الخارجي وذلك في أغلب المجتمعات التقليدية، حيث تلح الثقافة التقليدية على أهمية الربط بين الإناث والمنزل بينما تؤكد للذكور أهمية الفعل الخارجي.

٦,١,٢ . السؤال الثاني: هل تحب المدرسة؟ تم توزيع إجابات الأطفال على هذا

السؤال في جدول رقم ٢ .

أعلن ٧٠% من الأطفال حبهم الشديد للمدرسة مقابل ٢٩,٩% من الأطفال الذين يحبونها قليلاً، ولم يعلن أحد من الأطفال أنه لا يحب المدرسة. وتشير هذه النتيجة بشكل مسبق إلى مكانة عالية للمدرسة بالقياس إلى التلفزيون في نفوس الأطفال، وذلك حين

جدول رقم ٢. توزيع إجابات الأطفال عن السؤال رقم ٢ ونصه: هل تحب المدرسة؟

مجموع %	لا	كثيراً %	قليلاً %	
٢٢٧	-	١١٩	١٠٨	ذكور
١٠٠		٥٢,٤٢	٤٧,٥٧	%
١٨٠	-	١٦٦	١٤	إناث
١٠٠		٩٢,٢٢	٧,٧٧	%
٤٠٧	-	٢٨٥	١٢٢	مجموع
١٠٠		٧٠,١	٢٩,٩	%

قيمة كا^٢ المحسوبة: ٤,٣٥ غير دالة إحصائياً.

قيمة كا^٢ الجدولية: ٥,٩٩ لدرجة حرية واحدة ومعنوية ٠,٠٥.

تقارن معطيات هذا السؤال مع معطيات السؤال الأول (حب الأطفال للتلفزيون). وكما هو الحال في السؤال السابق تشير نتائج كا^٢ إلى وجود فروق دالة إحصائية بين موقف الإناث والذكور من المدرسة حيث بلغ كا^٢ المحسوبة ٤,٣٥، وهي أكبر من قيمتها الجدولية البالغة ٣,٨٤، وذلك لدرجة حرية واحدة ودلالة في مستوى ٠,٠٥. وتعود هذه الفروق الإحصائية إلى تعلق أكبر للإناث بالمدرسة وذلك بالقياس إلى الأطفال الذكور: لقد أعلن ٩٢,٢٢% من الأطفال الإناث حبهم الشديد للمدرسة وذلك مقابل ٥٢,٤٢% من الأطفال الذكور.

والسؤال الذي يطرح نفسه هنا ما المكانة التي يحتلها كل من التلفزيون والمدرسة في سلم تفضيل الأطفال. ولتحديد ذلك على المستوى الإحصائي تضمنت استبانة البحث السؤال الثالث ونصه على الشكل التالي: أيهما تحب أكثر المدرسة أم التلفزيون؟

٦,١,٣. وفي جدول رقم ٣ وزعت إجابات الأطفال عن هذا السؤال وفقاً لمتغيري الجنس. ويشير الجدول المعني إلى المكانة العالية التي تحتلها المدرسة بالقياس إلى التلفزيون في عالم الأطفال المستفتين: لقد أعلن ٩٢,٧% من الأطفال تفضيلهم للمدرسة على التلفزيون، وذلك مقابل ٧,٢٥% من الأطفال الذين أعلنوا أولوية التلفزيون على المدرسة. وتشير المقارنة بين إجابات الجنسين إلى فروق دالة إحصائية بين الجنسين (انظر جدول رقم

(٣) ويرجع ذلك إلى تفضيل الإناث للمدرسة وذلك بالمقارنة مع الذكور: أبدى ٩٥,٩% من الإناث تفضيلهن المدرسة على التلفزيون مقابل ٩٠,٥٨ عند الذكور.

جدول رقم ٣. توزيع إجابات الأطفال عن السؤال رقم ٣ ونصه: أيهما تحب أكثر المدرسة أم التلفزيون؟

المدرسة %	التلفزيون %	مجموع %	
٢٣١	٢٤	٢٥٥	ذكور
٩٠,٥٨	٩,٤١	١٠٠	%
١٦٥	٧	١٧٢	إناث
٩٥,٩٣	٤,٠٦	١٠٠	%
٣٩٦	٣١	٤٢٧	مجموع
٩٢,٧	٧,٣	١٠٠	%

قيمة كا^٢ المحسوبة: ٧٥,٧٥ لدرجة حرية واحدة.

قيمة كا^٢ الجدولية: ١٠,٥٩٧ لدرجة حرية واحدة ومعنوية ٠,٠٠٥.

النتيجة: توجد فروق دالة في مستوى ٠,٠٠٥.

٤,١,٦. خلاصة: تشير نتائج السؤال الأول والثاني والثالث إلى ما يلي:

- غالبية الأطفال تحب المدرسة وغالبيتهم تحب التلفزيون.
- الإناث أكثر تعلقاً بالمدرسة والتلفزيون من الذكور.
- غالبية الأطفال أفراد العينة تفضل المدرسة على التلفزيون.
- الإناث أكثر تفضيلاً للمدرسة من التلفزيون وذلك بالقياس إلى الذكور.

٢,٦. مواقف الأطفال من الدور التعليمي والتربوي للتلفزيون بالمقارنة مع المدرسة من أجل استفتاء آراء الأطفال عن دور التلفزيون التعليمي والتربوي بالقياس إلى المدرسة تضمنت استبانة البحث ثلاثة أسئلة (السؤال ٤, ٥, ٦) وهي على التوالي:

- ٤ - هل تشعر أنك تتعلم من التلفزيون؟
- ٥ - هل تتعلم من التلفزيون أشياء لا تتعلمها في المدرسة؟
- ٦ - هل تشعر أن التلفزيون أكثر فائدة من المدرسة؟

٦, ٢, ١ . نتائج السؤال الرابع

هل تشعر أنك تتعلم من التلفزيون؟ تضمن جدول رقم ٤ توزيع إجابات الأطفال وفقاً لمتغير الجنس . أجاب ٤, ٤٣٪ من الأطفال أنهم يتعلمون كثيراً من التلفزيون، وأعلن ٧, ٥٢٪ منهم أنهم يتعلمون منه قليلاً . وعلى خلاف ذلك أبدى ٨٣, ٣٪ أنهم لا يتعلمون أبداً من التلفزيون . وتشير نتائج كا^٢ إلى عدم وجود فروق دالة إحصائية بين إجابات الأطفال وفقاً لمتغير الجنس (انظر جدول رقم ٤) .

جدول رقم ٤ . توزيع إجابات الأطفال عن السؤال الرابع ونصه : هل تشعر أنك تتعلم من التلفزيون؟

مجموع %	لا	كثيراً %	قليلاً %	
٢٦٢	١١	١١٠	١٤١	ذكور
١٠٠	٤, ١٩	٤١, ٩	٥٣, ٨	%
١٥٥	٥	٧١	٧٩	إناث
١٠٠	٣, ٢٢	٤٥, ٨٠	٥١, ٩	%
٤١٧	١٦	١٨١	٢٢٠	مجموع
١٠٠	٣, ٩	٤٣, ٤	٥٢, ٧	%

قيمة كا^٢ المحسوبة : ٠, ٧١ : غير دالة إحصائياً .

قيمة كا^٢ الجدولية : ٥, ٩٩١ : لدرجتي حرية ومعنوية ٠, ٠٥ .

٦, ٢, ٢ . نتائج السؤال الخامس

ونصه : هل تتعلم من التلفزيون أشياء لا تتعلمها في المدرسة؟

تم توزيع إجابات الأطفال في جدول رقم ٥ وفقاً لمتغير الجنس . ويشير ذلك الجدول إلى أن ٤, ٦١٪ من أفراد العينة يؤكدون أنهم يتعلمون من التلفزيون أشياء لا تتيحها لهم المدرسة، وذلك مقابل ٦, ٣٨٪ الذين يرفضون هذه المقولة .

وتشير نتائج كا^٢ إلى وجود فروق دالة إحصائية بين الجنسين في الإجابة عن السؤال الخامس (انظر جدول رقم ٥) . لقد أبدى ٣, ٧١٪ من الإناث أنهن يتعلمن من التلفزيون أشياء لا تتيحها لهن المدرسة وذلك مقابل ٤, ٥٦٪ من مجموع الأطفال الذكور .

جدول رقم ٥ . توزيع إجابات الأطفال عن السؤال الخامس ونصه : هل تتعلم من التلفزيون أشياء لا تتعلمها في المدرسة؟

مجموع %	لا	كثيراً %	قليلاً %	
٢٤٣	٠	١٠٦	١٣٧	ذكور
١٠٠	٠	٤٣,٦٢	٥٦,٣٧	%
١٢٢	٠	٣٥	٨٧	إناث
١٠٠	٠	٢٨,٦٨	٧١,٣١	%
٣٦٥	٠	١٤١	٢٢٤	مجموع
١٠٠	٠	٣٨,٦	٦١,٤	%

قيمة كا^٢ المحسوبة : ٧,٦٣ .

قيمة كا^٢ الجدولية : ٦,٦٣٥ لدرجة حرية واحدة ومعنوية ٠,٠١ .

النتيجة : توجد فروق دالة في مستوى ٠,٠١ .

٦,٢,٣ . السؤال السادس

ونصه : هل تشعر أن التلفزيون أكثر فائدة من المدرسة؟

عرضت نتائج هذا السؤال في جدول رقم ٦ . وتبين أن أكثرية الأطفال قد أعلنوا أن المدرسة أكثر فائدة من التلفزيون، حيث أعلن ٨٨,٧% من أفراد العينة أن المدرسة أكثر فائدة من التلفزيون، وذلك مقابل ١١,٣% من الأطفال الذين أعلنوا أن التلفزيون أكثر فائدة من المدرسة .

وتشير نتائج كا^٢ إلى انعدام الفروق الدالة إحصائياً بين الجنسين (انظر جدول رقم ٦) . حيث يؤكد أفراد العينة على أولوية المدرسة وأهميتها وفائدتها وذلك بالقياس إلى التلفزيون . ويعني ذلك أن الأطفال يدركون الأهمية التربوية والتعليمية للمدرسة بالقياس إلى التلفزيون، وهذا ما تؤكدُه القيم الثقافية السائدة في المجتمع السوري في المرحلة الراهنة .

جدول رقم ٦ . توزيع إجابات الأطفال عن السؤال السادس ونصه : هل تشعر أن التلفزيون أكثر فائدة من المدرسة؟

ذكور	قليلًا	%	كثيراً	%	لا	مجموع	%
٢٧	٢٠٦	١١,٥٨	٢٣٣	٨٨,٤١	٠	٢٣٣	١٠٠
إناث	١١	١٠,٦٧	٩٢	٨٩,٣٢	٠	١٠٣	١٠٠
مجموع	٣٨	٦١,٤	٢٩٨	٣٨,٦	٠	٣٣٦	١٠٠

قيمة كا^٢ المحسوبة : ٠,٠٥ .

قيمة كا^٢ الجدولية : ٥,٩٩١ لدرجة حرية واحدة ومعنوية ٠,٠٥ .

النتيجة : لا توجد فروق دالة إحصائية في مستوى ٠,٠٥ .

٦,٣ . تدخل الآباء في سلوك أبنائهم تجاه مشاهدة التلفزيون

لقياس مستوى ترشيد الاستهلاك التلفزيوني عند الأطفال تضمنت استبانة البحث سبعة من المؤشرات أو الأسئلة وقد وردت في استمارة البحث على الشكل التالي :

٧ - هل يمنعك أهلك من مشاهدة التلفزيون أثناء العام الدراسي؟

٨ - هل يمنعك أهلك من مشاهدة أفلام الكبار؟

٩ - هل يمنعك أهلك من مشاهدة أفلام السهرة؟

١٠ - هل تشاهد أفلام السهرة؟

١١ - هل يمنعك ذورك من مشاهدة بعض الأفلام التلفزيونية؟

١٢ - هل ينصحك أهلك بمشاهدة بعض البرامج التلفزيونية؟

١٣ - هل ينصحك أهلك بمشاهدة بعض البرامج التعليمية؟

٦,٣,١ . السؤال السابع

هل يمنعك أهلك من مشاهدة التلفزيون أثناء العام الدراسي؟ يستعرض جدول رقم

٧ معطيات هذا السؤال وفقاً لجنس الأطفال والمستوى التعليمي لذويهم. ويشير الجدول المذكور إلى أن ٩, ٦٤٪ من الأطفال يمنعون من مشاهدته أثناء العام الدراسي وذلك مقابل ٥, ٣٣٪ من الأطفال الذين أعلنوا أنهم لا يمنعون من مشاهدته. وتشير نتائج كا^٢ إلى انعدام وجود الفروق الدالة إحصائياً بين الجنسين.

جدول رقم ٧. توزيع إجابات الأطفال عن السؤال السابع ونصه: هل يمنعك ذوك من مشاهدة التلفزيون أثناء العام الدراسي؟

نعم	%	لا	%	أحيانا	%	مجموع	%
١٧٢		٨٤		٠		٢٥٦	
	٦٧, ١٨		٣٢, ٨١	٠			١٠٠
٢٨١		١٥٤		٧		٤٣٣	
	٦٤, ٩		٣٣, ٥	١, ٦			١٠٠

قيمة كا^٢ المحسوبة: ٥, ٤٢: لا توجد فروق دالة إحصائية.

قيمة كا^٢ الجدولية: ٥, ٩٩١: لدرجتي حرية ومعنوية ٠, ٠٥.

وهذا يشير من حيث المبدأ إلى ارتفاع مستوى الوعي التربوي الإعلامي عند ذوي الأطفال وذلك بشكل عام وهذه النتيجة سوف تدرس على ضوء النتائج التفصيلية اللاحقة.

٢, ٣, ٦. السؤال الثامن

هل يمنعك أهلك من مشاهدة أفلام الكبار؟ عرضت نتائج هذا السؤال في جدول رقم ٨ حسب الجنس. وبين الجدول المذكور أن ٩, ٤٩٪ من مجموع الأطفال يمنعون من مشاهدة أفلام الكبار مقابل ٩, ٣٩٪ من الأطفال الذين لا يواجهون اعتراضاً على مشاهدتهم لأفلام الكبار. وتشير نتائج كا^٢ إلى غياب الفروق الدالة إحصائياً بين الجنسين. ونتائج السؤال رقم (٨) لا تتناقض مع نتائج السؤال رقم (٧) بل تفسرها: لقد أعلن ٩, ٦٤٪ من الأطفال أنهم يمنعون من مشاهدة التلفزيون أثناء العام الدراسي وهي نسبة أكبر بكثير من نسبة الأطفال الذين أعلنوا أنهم يمنعون من مشاهدة أفلام الكبار والبالغة ٩, ٤٩٪.

جدول رقم ٨. توزيع إجابات الأطفال عن السؤال الثامن ونصه: هل يمنعك ذوك من مشاهدة أفلام الكبار؟

نعم %	لا %	أحيانا %	لم يجب %	مجموع %
٣٣١	١٠٦	٦	١٧	٢٦٢
٥٠,٧٦	٤٠,٤٥	٢,٢٩	٦,٤٨	١٠٠
٨٨	٧١	٩	١٣	١٨١
٤٨,٦١	٣٩,٢٢	٤,٩٧	٤,١٨	١٠٠
٢٢١	١٧٧	١٥	٣٠	٤٤٣
٤٩,٨٨	٣٩,٩٥	٣,٣٨	٦,٧٧	١٠٠

قيمة كا^٢ المحسوبة: ٠,١٤ لا توجد فروق دالة إحصائية.
قيمة كا^٢ الجدولية: ٧,٨١٥ لثلاث درجات حرية ومعنوية ٠,٠٥.

٦,٣,٣. السؤال التاسع

هل يمنعك أهلك من مشاهدة أفلام السهرة؟ تم عرض نتائج هذا السؤال في جدول رقم ٩ وفقاً لتغير الجنس.

تقع دلالة هذا السؤال في دائرة السؤال السابق رقم (٨)، فأفلام السهرة مخصصة في غالب الأحوال للراشدين، وعلى الرغم من ذلك فإننا أمام سؤال يحمل خصوصية بالغة الأهمية وتتمثل هذه الخصوصية فيما يلي: وجود الأهل في المنزل أثناء الفترة المسائية وهذا من شأنه إعطاء الأسرة فرصة أكبر في مراقبة الأطفال وترشيد علاقتهم بالتلفزيون، كما يبين السؤال نمطا آخر من الوعي التربوي والذي يتعلق بأهمية النوم المبكر عند الأطفال.

يشير جدول رقم ٩ إلى أن ٥٥,٩% من الأطفال لا يمنعون من مشاهدة أفلام السهرة، وذلك مقابل ١١,٣% من الأطفال الذين يمنعون بشكل دائم من مشاهدته أثناء السهرة، وفي المقابل أعلن ٣٢% أنهم يمنعون من مشاهدته أحيانا، ولا بد لنا من أجل قراءة موضوعية لنتائج هذا السؤال أن نأخذ في اعتبارنا التناقض بين معطيات هذا السؤال والسؤال السابق: يلاحظ أن ٤٩,٩% من الأطفال قد أعلنوا أنهم يمنعون من مشاهدة أفلام الكبار

جدول رقم ٩ . توزيع إجابات الأطفال عن السؤال التاسع ونصه : هل يمنحك ذوك من مشاهدة أفلام السهرة؟

لا	%	أحيانا	%	دائما	%	مجموع	%
ذكور	١٣٠	٨٣	٢٩	٢٤٢			
%	٥٣,٧١	٣٤,٢٩		١١,٩٨	١٠٠		
إناث	٩٦	٥٠	١٦	١٦٢			
%	٥٩,٢٥	٣٠,٨٦		٩,٨٧	١٠٠		
مجموع	٢٢٦	١٣٣	٤٥	٤٠٤			
%	٥٥,٩	٣٢,٩		١١,١	١٠٠		

قيمة كا^٢ المحسوبة : ١,٢٦ .

قيمة كا^٢ الجدولية : ٥,٩٩١ لدرجتي حرية ومعنوية ٠,٠٥ .

النتيجة : لا توجد فروق دالة إحصائية في مستوى ٠,٠٥ .

وهي نسبة أكبر من نسبة الأطفال (٤٤٪ تقريباً) الذين أعلنوا أنهم يمنعون أحيانا أو دائماً من مشاهدة أفلام السهرة، ويعود تفسير ذلك التباين إلى أن الأطفال لا يشعرون بضغط الأهل ومنعهم أثناء السهرة بفعل النوم المبكر للأطفال، وتشير نتائج كا^٢ إلى تجانس إجابات الأطفال وفقاً لمتغير الجنس .

٤, ٣, ٦ . موقف الأطفال من أفلام السهرة

لتحديد موقف الأطفال من أفلام السهرة تضمنت استبانة البحث السؤال رقم (١٠) ونصه هل تشاهد أفلام السهرة؟ ويهدف هذا السؤال إلى تحديد مستوى الوعي التربوي عند ذوي الأطفال . وبيانات هذا السؤال تلقي الضوء على معطيات الأسئلة السابقة المتعلقة بمستوى الوعي التربوي الإعلامي عند ذوي الأطفال . أي أنه عندما يشاهد الأطفال أفلام السهرة فإن ذلك يؤخذ مؤشراً على مدى فعالية توجيه الأسرة لسلوك الأطفال المتعلق بالتلفزيون . وأفلام السهرة هي تتصل باحتياجات الراشدين وعالمهم بالدرجة الأولى وهي بالإضافة إلى ذلك أكثر البرامج التي تنعكس بالضرر على حياة الأطفال العقلية والروحية .

وقد تم عرض نتائج السؤال رقم (١٠) في جدول رقم ١٠ حسب الجنس. ويشير جدول رقم ١٠ إلى أن ١٦٪ من الأطفال يشاهدون دائماً أفلام السهرة وأن هناك ٣٦,٧٪ من الأطفال الذين يشاهدونها أحياناً وفي المقابل يوجد ٤٧,٢٪ من الأطفال الذين لا يشاهدونها أبداً. وهذا يعني أن أكثر من ٥٠٪ من أفراد العينة يتعرضون لمخاطر البرامج التلفزيونية الموجهة للراشدين.

جدول رقم ١٠. توزيع إجابات الأطفال عن السؤال العاشر ونصه: هل تشاهد أفلام السهرة؟

لا	٪	أحياناً	٪	دائماً	٪	مجموع	٪
١٥٩	٦٨	٢٨	٢٥٥				
٪	٦٢,٣٥	٢٦,٦٦	١٠,٩٨	١٠٠			
إناث	٩٠	٤١	١٧٥				
٪	٢٥,١٤	٥١,٤٢	٢٣,٤٢	١٠٠			
مجموع	١٥٨	٦٩	٤٣٠				
٪	٤٧,٢	٣٦,٧	١١٦,١	١٠٠			

قيمة كا^٢ المحسوبة: ٥,٧٧: لا توجد فروق دالة إحصائية.
 قيمة كا^٢ الجدولية: ٥,٩٩١: لدرجتي حرية ومعنوية ٠,٠٥.
 النتيجة: لا توجد فروق دالة إحصائية في مستوى ٠,٠١.

وتشير نتائج مقياس كا^٢ لدلالة الفروق بين الإجابات إلى وجود فروق دالة إحصائية بين الجنسين في مدى مشاهدتهم لبرامج السهرة وأفلامها. وتعود هذه الفروق إلى زيادة نسبة الأطفال الإناث اللواتي يشاهدن أفلام السهرة وبرامجها. حيث أعلن ٢٣,٤٪ من الإناث أنهم يشاهدن أفلام السهرة بانتظام وهي نسبة تزيد على ضعف نسبة الأطفال الذكور الذين يشاهدونها والبالغة ١١٪ تقريباً. وفي الوقت الذي يعلن فيه ٦٢,٦٪ من الذكور أنهم لا يشاهدون أفلام السهرة وبرامجها تنخفض هذه النسبة إلى ٢٥,١٤٪ عند الأطفال الإناث. وتعود هذه الفروق القائمة بين الجنسين في تقديرنا إلى جملة من العوامل منها:

- ١ - يوجه الآباء عناية خاصة بالأطفال الذكور وذلك فيما يتعلق بمصيرهم المدرسي، وهذه العناية توجد بدرجة أقل عندما يتعلق الأمر بالإناث وتلك هي إحدى سمات الثقافة التقليدية الخاصة بدور ومركز كل من الجنسين في إطار الحياة الاجتماعية.
- ٢ - غالباً ما تقوم الإناث بتأدية بعض وظائف الخدمة المنزلية أثناء السهرة وهذا من شأنه أن يتيح لهم فرصة مشاهدة أفلام السهرة وبرامجها بدرجة أكبر من الذكور.
- ٣ - غالباً ما تكون الإناث في فترة الطفولة المتأخرة (١١-١٣ عاماً) أكثر استعداداً للدخول في الحياة الاجتماعية من الذكور، ولذلك فإن التلفزيون يوفرهن بعض الاحتياجات النفسية والاجتماعية (يلاحظ في هذه الفترة من العمر أن الإناث أكثر نضجاً على المستوى العاطفي والبيولوجي من الذكور).
- ٤ - ويضاف إلى ذلك أن الأطفال الذكور يقضون وقتاً أكبر في اللعب من الإناث خارج المنزل، وغالباً ما يرافق ذلك حالة من التعب الجسدي الذي يدعوهم إلى النوم المبكر وذلك بالقياس إلى الإناث.

٥، ٣، ٦. السؤال الحادي عشر

هل يمنعك أهلك من مشاهدة بعض البرامج التلفزيونية؟

يشير جدول رقم ١١ إلى نتائج السؤال رقم (١١)، حيث يعلن ٥٩,٨٥٪ من الأطفال أن ذومهم لا يمنعهم من مشاهدة أي من البرامج مقابل ٣٧,٣٪ من الأطفال الذين أعلنوا أنهم يمنعون من مشاهدة بعض البرامج التلفزيونية.

وتشير نتائج كا^٢ إلى وجود فروق دالة معنوياً بين الذكور والإناث في إجاباتهم عن هذا السؤال: ففي الحين الذي يعلن فيه ٤٤,٩٪ من الذكور أنهم يمنعون من مشاهدة بعض البرامج التلفزيونية تنخفض هذه النسبة لتصبح ٢٦,٢٪ عند الإناث. وهذا يؤكد مرة أخرى أن الأسر أكثر عناية بالأطفال الذكور وذلك بالقياس إلى الأطفال الإناث حينما يتعلق الأمر بترشيد الاستهلاك التلفزيوني.

٦، ٣، ٦. السؤال الثاني عشر

هل ينصحك ذوكك بمشاهدة بعض البرامج التلفزيونية؟

جدول رقم ١١ . توزيع إجابات الأطفال عن السؤال الحادي عشر ونصه : هل يمنعك أهلك من مشاهدة بعض البرامج التلفزيونية؟

أبداً	%	أحياناً	%	دائماً	%	مجموع	%
١١٤	٤٤,٨٨	١٣٢	٥١,٩٦	٨	٣,١٤	٢٥٤	١٠٠
٤٥	٢٦,١٦	١٢٣	٧١,٥١	٤	٢,٣٢	١٧٢	١٠٠
١٥٩	٣٧,٣	٢٥٥	٥٩,٨	١٢	٢,٩	٤٢٦	١٠٠

قيمة كا^٢ المحسوبة : ١٥,٣٤ .

قيمة كا^٢ الجدولية : ٥,٩٩١ لدرجتي حرية ومعنوية ٠,٠٥ .

النتيجة : توجد فروق دالة إحصائية في مستوى ٠,٠٥ .

في الأسئلة السابقة والتي تتعلق بدرجة منع الأسر للأطفال من مشاهدة البرامج التلفزيونية حاول الباحث قياس الموقف السلبي لذوي الأطفال من التلفزيون وبرامجه وفي السؤالين الثاني عشر والثالث عشر يسعى البحث إلى قياس الموقف الايجابي من البرامج التلفزيونية .

يبين جدول رقم ١٢ أن ٦٩,٧% من الأطفال ينصحون بمشاهدة بعض الأفلام والبرامج التلفزيونية، وذلك مقابل ٣,٣% من الأطفال الذين لا يرشدون أو ينصحون بمشاهدة أي من هذه البرامج . وتشير نتائج حساب كا^٢ إلى انعدام وجود فروق ذات دلالة إحصائية بين الجنسين (انظر جدول رقم ١٢) .

٦,٣,٧ . السؤال الثالث عشر

هل ينصح أهلك بمشاهدة البرامج التعليمية؟ هذا السؤال يدخل في إطار السؤال السابق ولكنه يبرز خصوصية السؤال السابق وأهميته . يشير جدول رقم ١٣ إلى توزيع إجابات الأطفال على السؤال رقم ١٣ . ويتضح من

جدول رقم ١٢ . توزيع إجابات الأطفال عن السؤال الثاني عشر ونصه : هل ينصحك أهلك بمشاهدة بعض البرامج التلفزيونية؟

	نعم	%	لا	%	مجموع	%
ذكور	١٦٦		٦٣		٢٢٩	
%	٧٢,٤٨		٢٧,٥١			١٠٠
إناث	١١٩		٦١		١٨٠	
%	٦٦,١١		٣٣,٨٨			١٠٠
مجموع	٢٨٥		١٢٤		٤٠٩	
%	٦٩,٧		٣١,٣			١٠٠

قيمة كا^٢ المحسوبة : ١,٩٤ .

قيمة كا^٢ الجدولية : ٣,٨٤١ لدرجة حرية ومعنوية ٠,٠٥ .

النتيجة : لا توجد فروق دالة إحصائية في مستوى ٠,٠٥ .

جدول رقم ١٣ . توزيع إجابات الأطفال عن السؤال الثالث عشر ونصه : هل ينصحك أهلك بمشاهدة البرامج التعليمية؟

	دائماً	%	أبداً	%	أحياناً	%	مجموع	%
ذكور	١٨٦		٦٨		٤		٢٥٨	
%	٧٢,٠٩		٢٦,٣٥		١,٥٥			١٠٠
إناث	١٢١		٤٠		١		١٦٢	
%	٧٤,٦٩		٢٤,٦٩		٠,٦١			١٠٠
مجموع	٣٠٧		١٠٨		٥		٤٢٠	
%	٧٣,١		٢٥,٣٧		١,٢			١٠٠

قيمة كا^٢ المحسوبة : ٦,٨٠ .

قيمة كا^٢ الجدولية : ٩,٤٨٨ لأربع درجات حرية ومعنوية ٠,٠٥ .

النتيجة : لا توجد فروق دالة إحصائية في مستوى ٠,٠٥ .

الجدول المذكور أن ٧٣٪ من الأطفال ينصحون بمشاهدة البرامج التعليمية مقابل ٢٥,٧٪ من الأطفال الذين أعلنوا أنهم لا ينصحون بمشاهدتها. ويلاحظ أن هذه النتيجة متقاربة مع نتائج السؤال السابق. وتشير نتائج كا^٢ إلى انعدام الفروق الإحصائية بين الجنسين.

٦,٤ . الوقت الذي يقضيه الأطفال في مشاهدة التلفزيون

لتحديد الفترة الزمنية التي يقضيها الأطفال أفراد العينة في مشاهدة التلفزيون تم استفتاء رأي الأطفال في سؤالين وهما:

السؤال رقم ١٤ : كم عدد الساعات التقريبي الذي تقضيه في مشاهدة التلفزيون أثناء العطلة المدرسية؟

السؤال رقم ١٥ : كم عدد الساعات التقريبي الذي تقضيه في مشاهدة التلفزيون أثناء الدوام المدرسي؟

٦,٤,١ . نتائج السؤال (١٤)

تم تفريغ معطيات هذا السؤال في جدول رقم ١٤ وفقاً لمتغير الجنس. ويشير جدول رقم ١٤ إلى أن الأطفال أفراد العينة يشاهدون التلفزيون لمدة ثلاث ساعات يومياً أثناء العطلة المدرسية، وأن ١٥٪ منهم يشاهدونه أكثر من ثلاث ساعات يومياً، و ٢٣٪ منهم يشاهدونه لمدة تزيد على أربع ساعات ومعدل مشاهدة عالية وتلك هي النتيجة التي توصلت إليها أغلب الدراسات السابقة.

وتشير نتائج كا^٢ إلى انعدام الفروق الدالة إحصائياً بين الإناث والذكور (انظر جدول رقم ١٤).

٦,٤,٢ . نتائج السؤال رقم (١٥)

الوقت الذي يقضيه الأطفال في مشاهدة التلفزيون أثناء المدرسة : بين جدول رقم ١٥ توزع إجابات الأطفال أفراد العينة وفقاً لمتغيري الجنس. وتبلغ الفترة الزمنية التي يقضيها الأطفال في مشاهدة التلفزيون أثناء المدرسة ساعة ونصفاً يومياً وذلك بفارق ساعة ونصف يومياً لصالح أيام العطلة الأسبوعية والصيفية، وهي في كل الأحوال مدة تتجاوز الفترة الزمنية المخصصة للأطفال والتي تقل عن ساعة يومياً (٤٥ دقيقة).

جدول رقم ١٤ . المدة الزمنية التي يقضيها الأطفال أمام التلفزيون أثناء العطلة المدرسية .

مجموع	أكثر من ٤ ساعات	٤ ساعات	٣ ساعات	ساعتان	ساعة	
١٨٨	٤٠	٣٤	٢٤	٥٣	٣٧	ذكور
١٠٠	٢١,٢٧	١٨,٠٨	١٢,٧٦	٢٨,١٩	١٩,٦٨	%
١٦٣	٤١	١٩	٢٩	٥٢	٢٢	إناث
١٠٠	٢٥,١٥	١١,٦٥	١٧,٧٩	٣١,٩٠	١٣,٤٩	%
٣٥١	٨١	٥٣	٥٣	١٠٥	٥٩	مجموع
١٠٠	٢٣,٠	١٥,٠	١٥,٠	٢٩,٩	١٦,٨	%

قيمة ك^٢ المحسوبة : ٦,٨٠ .

قيمة ك^٢ الجدولية : ٩,٤٨٨ لأربع درجات حرية ومعنوية ٠,٠٥ .

النتيجة : لا توجد فروق دالة إحصائية في مستوى ٠,٠٥ .

جدول رقم ١٥ . المدة الزمنية التي يقضيها الأطفال أمام التلفزيون أثناء المدرسة .

مجموع	أكثر من ٣ ساعات	٣ ساعات	ساعتان	ساعة	
٢٥٣	١٢	١٠	٥٣	١٧٨	ذكور
١٠٠	٤,٧٤	٣,٩٥	٢٠,٩٤	٧٠,٣٥	%
١٥٢	١١	٣	٤٢	٩٦	إناث
١٠٠	٧,٢٣	١,٩٧	٢٧,٦٣	٦٣,١٥	%

قيمة ك^٢ المحسوبة : ٢,٥٦ .

قيمة ك^٢ الجدولية : ٤,٧٣ لثلاث درجات حرية ومعنوية ٠,٠٥ .

النتيجة : لا توجد فروق دالة إحصائية في مستوى ٠,٠٥ .

وتشير نتائج ك^٢ إلى غياب الفروق ذات الدلالة الإحصائية بين الجنسين في مدة

مشاهدة كل منهم للتلفزيون .

٣, ٤, ٦. خلاصة

يمكن استخلاص النتائج التالية الخاصة بالفترة الزمنية التي يقضيها الأطفال في

سوريا:

- ١ - يقضي الأطفال أفراد العينة ٢١ ساعة وسطياً في الأسبوع أثناء العطلة المدرسية .
- ٢ - يقضي أطفال العينة عشر ساعات ونصفاً أسبوعياً أثناء الدوام المدرسي .
- ٣ - لا توجد فروق دالة إحصائية بين الذكور والإناث في مدة المشاهدة خلال الفترة المدرسية أو خلال العطلة الصيفية .

٥, ٦. البرامج التي يفضل الأطفال مشاهدتها في التلفزيون

ومن أجل تحديد مواقف الأطفال من البرامج التلفزيونية المعروضة تم تصميم سؤالين

وجها إلى الأطفال أفراد العينة وهما:

السؤال رقم ١٦ ونصه: ما البرامج التي تفضلها (سؤال مغلق)؟

السؤال رقم ١٧ ونصه: ما البرامج التي شاهدتها وأعجبتك (سؤال مفتوح)؟

١, ٥, ٦. نتائج السؤال رقم (١٦)

تتنظم نتائج هذا السؤال في جدول رقم ١٦ موزعة وفقاً لمتغير الجنس . حيث تم حساب وزن كل بند من بنود السؤال (مثل: برامج تعليمية أو مسرحيات) وفقاً للدرجات التي حصل عليها كل بند ثم تم تحويل ذلك إلى نسب مئوية وزنية .

ويتضح من خلال الجدول المذكور احتلال الأفلام المتحركة للمكانة الأولى في سلم تفضيل الأطفال، حيث حازت هذه الأفلام على ٢٢٪ من أصوات الأطفال أفراد العينة . ويلي هذه الأفلام على التوالي البرامج الرياضية ٢٠٪، التعليمية ١٧٪، الأفلام الأجنبية ١٢٪، العلمية والعاطفية ٦٪ لكل منهما، برامج غنائية ٦٪، بوليسية ٤٪، وأخيراً الأخبار ٣٪، انظر جدول رقم ١٦ .

ولقياس درجة التباين في الإجابات بين الذكور والإناث اعتمد مقياس فيشر لتحليل التباين وتبين وجود فروق دالة إحصائية في مستوى ٥٪ بين الذكور والإناث في مستوى تفضيلهم للبرامج التلفزيونية كما هو مبين في جدول رقم ١٦ .

جدول رقم ١٦ . البرامج التي يفضل الأطفال مشاهدتها .

مجموع	إناث	ذكور		
٢٧٠	١٠٢	١٦٨	أفلام كرتون	
٢٢,٠٢	٢٦,٥٦	١٩,٩٥	%	
٢١١	٨٣	١٢٨	برامج تعليمية	
١٧,٢١	٢١,٦١	١٥,٢٠	%	
٢٤٦	٤٣	٢٠٣	برامج رياضية	
٢٠,٠٦	١١,١٩	٤٩,١٠	%	
١٥٤	٤٥	١٠٩	برامج مسرحية	
١٢,٥٦	١١,٧١	١٢,٩٤	%	
٨١	٣٤	٤٧	برامج علمية	
٦,٦٠	٨,٨٥	٥,٥٨	%	
٨١	٢١	٦٠	أفلام عاطفية	
٦,٦٠	٥,٤٦	٧,١٢	%	
٥٤	١١	٤٣	أفلام بوليسية	
٤,٤٠	٢,٨٦	٥,١٠	%	
٨٥	٤٥	٤٠	برامج غنائية	
٦,٩٣	١١,٧١	٤,٧٥	%	
٤٤	٠	٤٤	برامج إخبارية	
٣,٥٨	٠	٥,٢٢	%	
١٢٢٦	٣٨٤	٨٤٢	مجموع	
١٠٠	١٠٠	١٠٠	%	

تحليل التباين بين إجابات الجنسين الخاصة بالجدول رقم ١٦

مصدر التباين	مجموع المربعات	درجات الحرية	التباين	قيمة ف المحسوبة	قيمة ف الجدولة
بين المجموعات	١١٦٥٣,٥٥	١	١١٦٥٣,٥٥	٤,٨٢	٤,٤٩
داخل المجموعات	٣٨٦٤٤,٢٢	١٦	٢٤١٥,٢٦		
المجموع	٥٤١٤٨		١٢٣١٧,٣٧		

- ويعود التباين في سلم تفضيل البرامج بين الذكور والإناث إلى المحاور التالية:
- ١ - تفضيل الإناث للأفلام المتحركة والتعليمية والبرامج الغنائية بدرجة أكبر من الذكور (انظر جدول رقم ١٧).
 - ٢ - تفضيل الذكور للبرامج الرياضية والإخبارية بدرجة أكبر من الإناث (جدول رقم ١٦).

٢، ٥، ٦ . إجابات الأطفال عن السؤال المفتوح رقم (١٧)

شكل السؤال المفتوح رقم ١٧ على الشكل التالي: اذكر بعض البرامج أو الأفلام التلفزيونية التي شاهدتها وأعجبتك؟ ويملك الطفل حرية الإجابة عن هذا السؤال بذكر بعض البرامج أو الأفلام التي شاهدتها وأثارت إعجابها.

ولتفريغ نتائج هذا السؤال تم اعتماد منهج تحليل المضمون، حيث تم إحصاء كل المفردات (أسماء البرامج المذكورة) التي وردت في إجابات الأطفال وتم تفريغها في فئات تغطي تكرارات هذه الأفلام والبرامج وفقاً لمتغير الجنس. وقد بلغ عدد المفردات التي أوردها الأطفال ٥٣٧ مفردة (أسماء البرامج والأفلام).

ويهدف السؤال رقم ١٧ إلى تحديد طبيعة الأفلام والبرامج التي تثير تعلق الأطفال وإعجابهم وقياس الفروق القائمة بين الذكور والإناث في توجههم لمشاهدة البرامج التلفزيونية، ثم قياس تأثير متغير الحالة التعليمية للأب على علاقة الأطفال بالنص التلفزيوني المعروض، وفي النهاية نوعية الأفلام والبرامج التي تلبي احتياجات الأطفال ورغباتهم.

وزعت معطيات السؤال رقم ١٧ في جدول رقم ١٧، وتشير معطيات هذا الجدول إلى إعجاب الأطفال وتعلقهم بالأفلام التالية مرتبة حسب التسلسل الانتخابي: سالي، الهداف، توم وجيري، أبطال الملاعب، برنامج طلائع البعث، ساسوكي، فلونة، فناة المراعي، بيرين، ساندي بل، الأحلام الذهبية، الرجل الحديدي، المناهل، الأخبار (انظر جدول رقم ١٧).

ويلاحظ في إطار نتائج هذا السؤال أن الأطفال يميلون بشكل عام إلى الأفلام المتحركة بالدرجة الأولى ثم إلى الأفلام المتحركة المشبعة بمضمون العنف: توم وجيري، أبطال الملاعب، الرجل الحديدي، ساسوكي.

جدول رقم ١٧ . الأفلام والبرامج التلفزيونية التي نالت إعجاب الأطفال .

اسم البرنامج	ذكور	إناث	مجموع
سالي	٣٠	٧٠	١٠٠
%	١٠,١٠	٢٩,١٦	١٨,٦٢
الهداف	٦٥	٢٩	٩٤
%	٢١,٨٨	١٢,٠٨	١٧,٥٠
افتح ياسمسم	٤٣	٣٨	٨١
%	١٤,٤٧	١٥,٨٣	١٥,٠٨
توم وجيري	٣٥	٢٤	٥٩
%	١١,٧٨	١٠,٠٠	١٠,٩٨
أبطال الملاعب	٣٢	٣	٣٥
%	١٠,٧٧	١,٢٥	٦,٥١
طلائع البعث	٢٠	١١	٣١
%	٦,٧٣	٤,٥٨	٥,٧٧
ساسوكي	٢٧	—	٢٧
%	٩,٠٩	—	٥,٠٢
فلونة	١١	٩	٢٠
%	٣,٧٠	٣,٧٥	٣,٧٢
فتاة المراعي	٣	١٦	١٩
%	١,٠١	٦,٦٦	٣,٥٣
بيرين	١	١٥	١٦
%	٠,٣٣	٦,٢٥	٢,٩٧
ساندي بل	٥	٩	١٤
%	١,٦٨	٣,٧٥	٢,٦٠
الأحلام الذهبية	١١	١	١٢
%	٣,٧٠	٠,٤١	٢,٢٣
الرجل الحديدي	٧	٤	١١

تابع جدول رقم ١٧ .

اسم البرنامج	ذكور	إناث	مجموع
%	٢,٣٥	١,٦٦	٢,٠٤
المتاهل	٧	١١	١٨
%	٢,٣٥	٤,٥٨	٣,٣٥
المجموع	٢٩٧	٢٤٠	٤٦٦
%	١٠٠	١٠٠	١٠٠

تحليل التباين بين إجابات الذكور والإناث الخاصة بالجدول رقم ١٧ .

مصدر التباين	مجموع المربعات	درجات الحرية	التباين	قيمة ف المحسوبة	قيمة ف الجدولة
بين المجموعات	١١٦,٠٣	١	١١٦,٠٣	٠,٣٣	٤,٤٩
داخل المجموعات	٨٩٨٤	٢٦	٣٤٥,٥٤		
المجموع	٩١٠٠,٠٣		٤٦١,٥٧		

لحساب دلالة الفروق الإحصائية بين الجنسين في الإجابة عن السؤال ١٧ تم حساب قيمة (ف) لتحليل التباين وتبين انعدام الفروق الدالة إحصائياً بين الجنسين في سلم تفضيلهم للأفلام والبرامج المعروضة (انظر جدول رقم ١٧).

٧. خلاصة الدراسة

لتقديم صورة سريعة ذات طابع شمولي لنتائج الدراسة نستعرض النقاط التالية:

١ - يعطي الأطفال أفراد العينة أهمية خاصة للمدرسة حيث تحتل أولوية تفضيلهم بالقياس إلى التلفزيون.

٢ - يولي الأطفال الإناث أهمية أكبر للمدرسة بالقياس إلى الأطفال الذكور.

٣ - يؤكد الأطفال أهمية الدور التعليمي والتثقيفي للتلفزيون وهم مقابل ذلك يعطون

للمدرسة دوراً أكثر أهمية فيما يتعلق بهذا الدور.

٤ - تؤكد نتائج الدراسة وجود شريحة واسعة من الأطفال الذين يتعرضون لتأثير أفلام الكبار والسهرة.

٥ - هناك شريحة واسعة من الأسر التي لا تمارس أياً من عمليات ترشيد الاستهلاك الإعلامي التلفزيوني وتترك لأطفالها الحبل على الغارب في مشاهدة الأفلام غير المخصصة لهم. وبالإضافة إلى ذلك فإن أفراد هذه الأسر لا يوجهون أطفالهم إلى مشاهدة أي من البرامج التعليمية أو العلمية.

٦ - على مستوى العلاقة الزمنية بين الأطفال والتلفزيون تشير الدراسة إلى أهمية الفترة الزمنية التي يقضيها الأطفال أمام الشاشة الصغيرة. وتبين النتائج أن الأطفال يقضون عشر ساعات ونصفاً وسطياً في الأسبوع في مشاهدة التلفزيون أثناء العام الدراسي، ولكن هذه الفترة الزمنية تتضاعف أثناء العطلة المدرسية حيث يقضي الأطفال ٢١ ساعة وسطياً في مشاهدته.

٧ - لا توجد فروق ذات دلالة إحصائية في مدة مشاهدة التلفزيون وفقاً لمتغير الجنس.

٨ - تحتل الأفلام المتحركة المستوردة والتي تتسم بطابع العنف أولوية اهتمام الأطفال ويلاحظ ندرة البرامج التعليمية والعلمية التي وردت في سلم أوليات إجابات الأطفال.

ملحق رقم ١ . استبانة الدراسة

الاسم العمر الجنس

اسم المدرسة المنطقة الناحية القرية

عمل الأب مستوى تحصيله المدرسي

عمل الأم مستوى تحصيلها المدرسي

١ - هل تحب التلفزيون؟

قليلاً كثيراً لا أحبه .

٢ - هل تحب المدرسة؟

قليلاً كثيراً لا أحبها .

- ٣ - أيهما تحب أكثر المدرسة أم التلفزيون؟
المدرسة التلفزيون
- ٤ - هل تشعر بأنك تتعلم من التلفزيون؟
قليلاً كثيراً لا أتعلم
- ٥ - هل تتعلم من التلفزيون أشياء لا تتعلمها في المدرسة؟
نعم لا
- ٦ - هل تشعر أن التلفزيون أكثر فائدة من المدرسة؟
نعم لا
- ٧ - هل يمنعك أهلك من مشاهدة التلفزيون أثناء العام الدراسي؟
نعم لا أحياناً
- ٨ - هل يمنعك أهلك من مشاهدة أفلام الكبار؟
نعم لا أحياناً
- ٩ - هل يمنعك ذورك من مشاهدة أفلام السهرة؟
نعم لا أحياناً
- ١٠ - هل تشاهد أفلام السهرة؟
نعم لا أحياناً
- ١١ - هل يمنعك أهلك من مشاهدة بعض برامج التلفزيون؟
دائماً أبداً أحياناً
- ١٢ - هل ينصحك أهلك بمشاهدة بعض البرامج التلفزيونية؟
دائماً أبداً أحياناً
- ١٣ - هل ينصحك ذورك بمشاهدة البرامج التعليمية؟
دائماً أبداً أحياناً
- ١٤ - في أيام العطلة المدرسية:
كم من الوقت تقضيه تقريباً في مشاهدة التلفزيون؟
ساعة واحدة ساعتين ثلاث ساعات
- أربع ساعات أكثر من أربع ساعات
- ١٥ - كم من الوقت تقضيه في مشاهدة التلفزيون أثناء المدرسة؟
ساعة ساعتين ثلاث ساعات أكثر من ثلاث ساعات
- ١٦ - ما هي البرامج التي تفضلها: رتب ذلك وفقاً للمتواليّة العددية:

- برامج تعليمية
- برامج علمية
- أفلام كرتون
- مسرحيات
- أفلام عاطفية
- أفلام كوميدي
- برامج غنائية
- برامج رياضية
- ١٧ - اذكر بعض البرامج التي شاهدتها وأعجبتك

المراجع

- (١) هيملوبت، ه. ت.، وأ. ن. أوبنهام، وب. فيمس، ود. بلومنتال، وم. نيول، وه. ي. كروف، ون. ا. ستاندين، وأ. ج. ماكلين، وج. هويلدون، التلفزيون والطفل: دراسة تجريبية لأثر التلفزيون على النشر. ترجمة أ. س. عبدالحليم وم. ش. العدوي. مراجعة س. ليب. القاهرة: مؤسسة سجل العرب، ١٩٦٧م.
- (٢) Siempamn, C. *Television et education aux Etats unis*. Paris: UNESCO: 1952.
- (٣) Lazar, J. *Sociologie de la communication de mass*. Paris: P.U.F., 1993.
- (٤) شرام، وأ. باركر، وج. ليل، التلفزيون وأثره في حياة أطفالنا. ترجمة زكريا سيد حسن، القاهرة: الدار المصرية للترجمة والتأليف والنشر، ١٩٦٥م.
- (٥) عبدالرحمن، س. التلفزيون وطفل المدرسة المتوسطة. الكويت: وزارة الإعلام، ١٩٧٤م.
- (٦) رمزي، ن. التلفزيون والصفار. القاهرة: المركز القومي للبحوث الاجتماعية والجنائية، ١٩٧٥م.
- (٧) دكاك، أ. دور التلفزيون في تنشئة الأطفال سياسياً في القطر العربي السوري. دمشق: جامعة دمشق، كلية الآداب، ١٩٨٩م.
- (٨) السيد، ف. ا. علم النفس الإحصائي وقياس العقل البشري. القاهرة: دار المعارف، ١٩٨٦م.

The Educational Variables of Watching Television among Syrian Children: A Survey on the Relationship between Children and Television in Deraa

Ali Asad Watfah

*Assistant Professor, Educational Sociology,
College of Education, University of Damascus,
Damascus, Syria*

Abstract. The following survey had taken place in Deraa (southern Syria) during summer 1990 on a sample of about 225 of the 5th class preparatory school whose ages were between 10 and 12 years. The percentage of females was 41.14% to 50.58.74% males.

This survey aimed to point out the relationship between television and children, and it was centered around four main problems: 1- The time of watching television. 2- Favorite programs. 3- Parents' understanding of educational aspect of television through pointing out children's attitudes towards both television and school.

Among the important results of this survey we may mention the following: 1- The children highly evaluated the importance of school as compared to television. 2- There was a big number of families who did not care about the way their children watch television programs, especially those addressed to adults. Besides, they did not direct children to watch educational or scientific programs. 3- As for the relationship between the time of watching television and school, this survey points out the importance of the time of watching. It revealed that children wasted on average 10 hours a week during school time. Moreover, the period of watching is doubled during holidays (on average 21 hours). 4- There is no statistical difference between the time of watching television according to sex variable. 5- Imported cartoons with violent characteristics engaged the first place in children's interests, and in children's answers we noted the scarcity of educational and scientific programs.

This survey ended by forming a number of important recommendations which emphasised the importance of protecting children against the influences of watching television. Programs for adults, and the long time of watching television, as well as the necessity of controlling television watching through raising the parents' educational level regarding negative and positive aspects of television communicative action.

دوافع الالتحاق بكلية تأهيل المعلمين العالية بعمان وإربد

نايفة قطامي

أستاذ مساعد، كلية تأهيل المعلمين العالية، عمان، الأردن

ملخص البحث . هدف هذه الدراسة هو التعرف إلى دوافع التحاق الطلبة بكلية تأهيل المعلمين العالية، وإلى معرفة ما إذا كانت هذه الدوافع تختلف باختلاف الجنس، والمعدل التراكمي، والتخصص في الكلية، والمستوى الأكاديمي لدى مجتمع الدراسة الذي تكون من جميع طلبة كلية تأهيل المعلمين العالية بعمان وإربد. أما المتغيرات المشمولة بالدراسة فقد كانت متغيرات مستقلة متضمنة جنس الطلاب، ومعدلهم التراكمي، والتخصص في الكلية، والمستوى الدراسي، والتغير التابع، الدافع العلمي، والدافع السلوكي والدافع الاقتصادي الاجتماعي.

وتكونت عينة الدراسة من ٤٨٥ طالباً وطالبة موزعين حسب مناطقهم الجغرافية (عمان وإربد) وحسب متغيرات الدراسة: الجنس، والمستوى الدراسي، والتخصص؛ وقد تم اختيار عينة الدراسة عشوائياً.

وقد قيست دوافع الالتحاق لطلبة كلية تأهيل المعلمين وفق أداة تم بناؤها، واستخلاص درجات صدق وثباتها ضمت أربعة مجالات: مجال الإنجاز، والمجال العلمي، والمجال السلوكي، والمجال الاقتصادي الاجتماعي بدلالات صدق وثبات مقبولة.

ومن أجل الإجابة عن أسئلة الدراسة تم استخراج المتوسط الحسابي لأداءات الطلبة على الاستبانة المطورة لهذا الغرض وتمت معالجتها إحصائياً، كما تم إجراء تحليل التباين الثنائي للدرجات على أبعاد دوافع الالتحاق بكلية تأهيل المعلمين العالية، وكذلك تم استخراج اختبار شيفيه لدلالة الفروق.

وقد ظهر من تحليل النتائج أن هناك عددًا من التفاعلات الثنائية، والتي كان لها أثر ذو دلالة إحصائية وهي الجنس والمعدل، والجنس والتخصص، والجنس والمستوى الدراسي، والمعدل والتخصص، والمعدل والمستوى الدراسي، والتخصص والمستوى الدراسي.

مقدمة

نظراً لتزايد أعداد الطلاب في المدارس الأردنية تم تعيين عدد كبير من المعلمين للعمل في مهنة التدريس ممن هم من خريجي كليات المجتمع والذين بلغت نسبتهم في عام ١٩٨٥م ٦٣,٦٪ من مجموع المعلمين. هذه الفئة من المعلمين التحقوا بكليات المجتمع أصلاً نتيجة عوامل منها انخفاض المعدل العام في الثانوية العامة أو عدم قبولهم في الجامعات، مما قد يلقي ظلالاً من الشك حول كفاءتهم ودورهم في العملية التعليمية.

ونتيجة لكثير من المسوحات والدراسات لمستوى الطلاب الأكاديمي المنخفض ومستوى المعلمين وكفاءتهم عقد مؤتمر التطوير التربوي عام ١٩٨٧م، الذي عني فيما عني به بمستوى المعلم الأكاديمي والسلوكي ورفع مستوى سويته وفاعليته في العملية التعليمية. وكان من أبرز التوصيات التي خرج بها المؤتمر إنشاء كلية تأهيل المعلمين العالية، يتم فيها تأهيل المعلمين وتدريبهم بغية تمكينهم من ممارسة المهات التعليمية بكفاءة، وقيامهم بالبحوث التربوية التي تسهم في تطوير العملية التربوية. ولما كانت نوعية الدوافع التي دفعت المعلمين إلى الالتحاق بكلية تأهيل المعلمين العالية لها انعكاساتها على مردود عملية التأهيل، فقد أصبح من الضروري التعرف إلى هذه الدوافع التي تعتبر المحركات وراء سلوكهم والتي يعمل إشباعها على تحقيق التكيف مع البيئة ومع مهنة التدريس.

إن عملية استطلاع دوافع المعلمين يمكن أن تساعد القائمين على اختيار المعلمين للالتحاق بكلية تأهيل المعلمين، وذلك من خلال التعرف إلى دوافعهم الحقيقية، وإعطاء أولوية الترشيح لمن تتطابق دوافعهم مع أهداف كلية التأهيل ومؤتمر التطوير التربوي. هذا وقد أصبح من المهم وضع أداة سيكومترية تستخدم للتعرف إلى دوافع المعلمين وتحديدتها.

وترجع أهمية دراسة الدوافع عموماً إلى افتراض أنها القوة التي تحرك الفرد لكي يقوم بسلوك ما، من أجل تحقيق هدف ما. فالدافع يستثير السلوك ويوجهه [١، ص ٣٠٣]. وتفترض ستابيك [٢، ص ١٦٥] أن سلوك الفرد يتقرر عادة بتفكيره وإدراكه وخبراته. كما وأن الفرد مدفوع عادة لفهم بيئته والظروف المؤثرة فيها من أجل أن يكون مقتدرًا، وموجهًا ذاتياً ونشطاً في السيطرة على ما يحيط به [٢، ص ١٦٦].

كما وأن دراسة دوافع المعلمين ذات أهمية خاصة ليس فقط للمعلمين أنفسهم بل للمهتمين بشؤون التربية والتعليم والقائمين عليها بشكل عام. لذا كان هدف هذه الدراسة

التعرف إلى دوافع التحاق المعلمين بكلية تأهيل المعلمين العالية، كما هدفت إلى معرفة ما إذا كانت الدوافع حسب مجالاتها تختلف باختلاف الجنس والمستوى الأكاديمي والتخصص في الكلية.

يعمل الدافع على تحريك سلوك الفرد وتوجيهه الوجهة التي تحقق الهدف. ويعمل الدافع أيضًا على استمرار السلوك ودوامه [٣، ص ٣٠٣]، كما أن للدافع أهمية في تكيف الفرد للبيئة التي يعيش فيها ويسهم في تشكيل الاتجاهات والقيم والتكيف التربوي المهني [٤، ص ٣٣]، بالإضافة إلى أنه يسهم في فهم سلوك الفرد والتنبؤ به في المواقف المستقبلية. إن الدوافع هي المحركات التي تقف وراء السلوك الإنساني وهي الطاقة الكامنة في الكائن العضوي، لذا فقد قسم علماء النفس التربويون الدوافع إلى دوافع أولية أو فيزيولوجية كدوافع الطعام والشراب والجنس، ودوافع ثانوية كالحاجة إلى التملك وتقدير الذات [٤، ص ٣٥٧]. وأن تأثير الدوافع على السلوك البشري تأثير كبير، ولا يقتصر تأثيرها على السلوك الظاهر، بل يتعداه إلى العمليات العقلية العليا أو ما يسمى بانتقائية الدوافع [٥، ص ٣٤٣].

ووظيفة الدوافع في عملية التعلم ثلاثية الأبعاد، فهي تحرر أولاً الطاقة الكامنة في الكائن الحي والتي تثير نشاطاً معيناً، وثانياً تملي على الفرد أن يستجيب لموقف معين، ولا يستجيب لباقي المثيرات، وتملي عليه طريقة الاستجابة هذه، وثالثاً توجه السلوك وتعمل على استمراره [٦، ص ٢٦٠].

إن دراسة دوافع التحاق المعلمين بكلية التأهيل يمكن أن تلقي ضوءاً على هذه الدوافع، كما يمكن أن تسهم في التخطيط للبرامج والمساقات والخبرات التي تعدل لهم، ويمكن أن تسهم أيضاً في تطوير أساليب اختيارهم مما يلبي حاجة وزارة التربية والتعليم من معلمين مدفوعين بدوافع مناسبة.

الدراسات السابقة

أجريت بعض الدراسات العربية والأجنبية في مجال استطلاع دوافع التحاق الطلبة في معاهد المجتمع وكلياته وكليات التربية التي تؤهل لمهنة التدريس. ففي دراسة أجراها الكخن [٨، ص ٢٠٨-٢٠٩] على دوافع التحاق الطلاب بكلية التربية في جامعة الملك

عبدالعزیز توصل فیها إلى أن دوافع الطلبة تكمن في إرضاء الوالدين، وحبهم لمهنة التدريس، والاستفادة من العلوم المقدمة في البرنامج، ورغبة في خدمة الوطن، وفي سد حاجات المملكة من المعلمين بعد التخرج. كما أظهرت الدراسة أنه لم يعط أية أهمية تذكر للعامل الاقتصادي كدافع للالتحاق، كما لم تظهر الدراسة أية فروق بين الجنسين على الدافع العام للالتحاق.

وأجرى خوالدة [٩، ص ١٣] دراسته التي هدفت التعرف إلى دوافع التحاق الطلاب بالجامعة الإسلامية في مدينة غزة عام ١٩٨٤م وذلك بهدف إعدادهم كمعلمين. شملت عينة الدراسة ٣٠٠ طالب وطالبة من مختلف المستويات الدراسية بالجامعة وكانت دوافعهم دينية، ومعرفية، وثقافية. ومن دوافع الالتحاق كذلك تحسين الظروف الاقتصادية والمعيشية وتحسين الأحوال الاجتماعية، بالإضافة إلى تحقيق الذات. ولم تظهر فروق ذات دلالة بين الجنسين في دوافعهم للالتحاق بالجامعة.

وأظهرت دراسة أجراها مارتن Martin [١٠، ص ٧٦] لاختبار أثر برنامج التأهيل أثناء الخدمة على زيادة تحصيل الطلبة باستخدام نموذج دي شارب De Charm، أن توفر الدافع نحو الالتحاق ببرنامج التأهيل أثناء الخدمة، والالتحاق بمثل هذه البرامج، يمكن أن يزيد من دافعية التحصيل لدى الطلبة.

وفي دراسة تم فيها تقصي معرفة الدوافع التي تدفع الطلاب للالتحاق في برنامج التأهيل في جامعة مانستر إلى التسجيل في مساقات تربوية، تم التوصل فيها إلى أن توافر دافع عام للالتحاق في البرنامج يتمثل في أهميته العلمية والتربوية وتحسين أداءات الطلاب المعلمين الملتحقين [١١، ص ١١٦٥].

ويضيف بلوم وشستيرن وشستيرن Bloom, Stern, and Stern في دراسة أجريت على طلاب أحد معاهد المعلمين في أمريكا بأن الطلاب الذين استخدمت وطبقت عليهم أدوات سيكومترية بصدد التعرف إلى دوافعهم أظهروا رغبة في التفاعل مع الآخرين ورغبة في مساعدة الأطفال بعد تخرجهم وانخراطهم في سلك التعلم، وشعورهم بأهمية التعليم والتعلم، وكانت الفروق ذات دلالة لصالح الإناث على البعد المسلكي كجانب من جوانب الدافعية [١١، ص ١١٦٦].

وفي الأردن أجرى نجيب [١٢، ص ٣٥] دراسة على طلبة كليات المجتمع بهدف

التعرف إلى دوافعهم التي تدفعهم للدخول في كليات المجتمع . حيث شملت عينة الدراسة اثنتي عشرة كلية مجتمع حكومية وخاصة تم اختيارها بطريقة عشوائية . وتم اختيار ٢٠٠٦ طلاب من ١٢ كلية مجتمع بطريقة عشوائية . كما أظهرت نتائج الدراسة أن الأسباب الرئيسة وراء التحاقهم هي أولاً حصولهم على علامات منخفضة في الدراسة الثانوية العامة لا تمكنهم من دخول الجامعات المختلفة . وثانياً عدم قدرتهم المادية على الدخول في الجامعات ، وذلك لارتفاع أقساط هذه الجامعات مقارنة بأقساط كليات المجتمع . كما وأظهرت النتائج أن دوافع الالتحاق بشكل عام كانت كالتالي : ٦٩٪ من الطلبة عزوا دخولهم كليات المجتمع نتيجة تعليمات القبول الصعبة التي تمنعهم من الدخول في الجامعات ، و ٥٩٪ من الطلبة لعدم القدرة على الدعم المادي في حالة دخولهم الجامعات ، و ٤٧٪ لقصر مدة الدراسة في كليات المجتمع ، و ٤٣٪ لقرب كليات المجتمع من أماكن سكن الطلبة ، و ٣٥٪ لتأجيل خدمة العلم (الخدمة الإجبارية) ، و ٥٠٪ لتوافر فرص عمل لخريجي كليات المجتمع ، و ٥١٪ لتعدد التخصصات وحرية الاختيار في كليات المجتمع ، و ٤٨٪ لسهولة التخرج في كليات المجتمع ، و ٤٩٪ للاتجاهات الإيجابية نحو كليات المجتمع من قبل أولياء أمور الطلبة ، و ٤٥٪ من أجل الحصول فقط على شهادة أعلى من شهادة الدراسة الثانوية العامة .

ونظراً لوجود علاقة بين دوافع الالتحاق بمعاهد المعلمين ودوافع الالتحاق بمهنة التدريس ، فقد أجرى روبنسون (كما جاء في دراسة ماكي [١٣ ، ص ١١٦٦]) دراسته لإيانه بأن تفضيل المعلمين لمهنة التدريس ورغبتهم فيها يشكل دافعاً لدراسة مساقات إضافية لتأهيلهم ، ورفع كفايتهم التعليمية ، حيث هدفت دراسة روبنسون إلى التعرف إلى الدوافع التي تدفع المعلمين للالتحاق بمهنة التدريس ، وقد شملت عينة الدراسة ٢١٥ طالباً من معاهد المعلمين ، و ٤٥٢ معلماً ممن يعملون في المهنة ، و ٧٨ معلماً ممن يعملون في المهنة وعرفوا بالمقدرة ، و ٢٥ معلماً ممن تركوا التدريس . أظهرت دراسة روبنسون (كما جاء في دراسة صبيح [١٤ ، ص ٦٦]) أن من أهم الدوافع التي كانت وراء التحاقهم بمهنة التدريس حبهم لعملية التعليم ، والصدقة ، وتأثير الوالدين ومعلميهم السابقين ، ومثالية مهنة التدريس . وقد تبين أن المعلمين الذين ذكروا أنهم التحقوا بمهنة التدريس لأسباب الصدقة ، هم أنفسهم الذين تركوا المهنة وذهبوا لامتحان مهنة أخرى . بينما تبين أن المعلمين

الذين كانت دوافعهم تدور حول حبهم للمهنة، وتفضيلهم لها، هم أكثر المعلمين تميزاً في أدائهم، وإيماناً بأن الدراسة السلوكية والتأهيل يحسن من أدائهم مع طلابهم.

وفي دراسة جرانة [١٥، ص ٢٣] ورد أن سعاد بدير قامت بإجراء دراسة هدفت التعرف إلى دوافع الالتحاق بالجامعات والكليات في مصر. تكونت عينة الدراسة من ١١٣٥ طالباً وطالبة، ٥١٥ من جامعة القاهرة و ٦٢٠ من جامعة الإسكندرية. طبقت على المجموعة استبانة أعدت خصيصاً لهذا الغرض. وكانت نتائج الدراسة تشير إلى أن ٣٣,٠٨٪ من عينة الدراسة قد التحقوا بالجامعات للحصول على درجة جامعية، و ٢٨,٥٥٪ لتحسين وضعهم الاقتصادي والاجتماعي، و ٢٨,٤٢٪ رغبة في العلم والمعرفة أي للدافع العلمي، و ١٠,٧٣٪ لإجراء البحوث العلمية، و ٤,٠٢٪ ضغوط اجتماعية، و ٣,١٠٪ لأسباب ودوافع أخرى متفرقة. يتضح من خلال استعراض نتائج الدراسة أن ٦١٪ من مجموع التكرارات أعطي لدوافع الدرجة الجامعية وتحسين المركز الاجتماعي والاقتصادي لدى عينة الدراسة.

وفي دراسة [١٥، ص ٧٦] هدفت التعرف إلى دوافع الالتحاق بكليات التربية الرياضية، تكونت عينة الدراسة من ٣٨٠ من طلاب كلية القاهرة بنين وبنات وكلية الإسكندرية وكلية حلوان. طبقت الباحثة أداة الدوافع التي اشتملت على المجال العلمي والرياضي والاقتصادي والاجتماعي، وأظهرت الدراسة فروقاً ذات دلالة بين الجنسين على الدافع الرياضي، كما أظهرت الدراسة فروقاً ذات دلالة إحصائية بين الجنسين على الدافع العلمي. بينما لم تظهر النتائج أية فروق بين الطلاب والطالبات على الدافع الاقتصادي والاجتماعي. وكان ترتيب الدوافع لدى عينة الدراسة كالتالي: احتل الدافع الرياضي المرتبة الأولى، ثم الدافع العلمي، ثم الدافع الاقتصادي والاجتماعي.

كما أجرى محمد الحمامي [١٦] دراسة بعنوان دوافع التحاق الطلاب السعوديين بكلية التربية الرياضية بجامعة أم القرى. بلغ حجم العينة ١٥٤ طالباً، طبق الباحث قائمة دوافع الالتحاق بالكلية المكونة من الأبعاد أو المحاور التالية:

- ١ - الدوافع العلمية والمهنية.
- ٢ - الدوافع الاقتصادية والاجتماعية.
- ٣ - الدوافع الشخصية والاستعدادات والقدرات.

وقد أظهرت نتائج الدراسة أن الدوافع الاجتماعية أخذت المرتبة الأولى لأن مهنة الرياضة تتيح للطلبة فرصة تكوينهم علاقات اجتماعية معينة أكثر من غيرها من المهن ثم تلاه الدافع الشخصي والميل للرياضة ثم تلاه الدافع العلمي والمهني .
وكذلك فقد أجرى ناظم جواد، وجاسم نايف [١٧، ص ٥٢] دراسة هدفت التعرف إلى أهم دوافع التحاق الطلبة بكلية التربية الرياضية في الموصل، كما هدفت إلى وضع ترتيب للدوافع حسب أهميتها لدى أفراد عينة الدراسة، وقد بلغت عينة الدراسة ١١٨ طالباً، وجاءت دوافع الطلبة حسب الترتيب التالي :

١ - الدوافع الجسمية الصحية .

٢ - الدوافع المسلكية .

٣ - الدوافع العلمية .

٤ - الدوافع الاجتماعية .

كما لم تظهر الدراسة أية إشارة إلى انخفاض المعدل في الثانوية العامة كدافع للالتحاق الطلبة بالكلية .

وبينت دراسة صبيح التي أجراها على طلبة كليات التربية ومعاهد إعداد المعلمين، أن معظم هؤلاء الطلبة لا يلتحقون بهذه الكليات بدافع الرغبة الصادقة في الدراسة، بل مضطرين بسبب حصولهم على معدلات منخفضة، لا تمكنهم من الالتحاق بالدراسة في الكليات التي يرغبون فيها، وبالتالي يتخرجون ليعملوا في مهنة التدريس، لأن هذه المهنة هي الخيار الوحيد أمامهم، وأن هذا يمكن أن يجد من كفاءتهم كمعلمين .

كما سبق يمكن القول إن دوافع الالتحاق بكليات المعلمين والتأهيل الأكاديمي يمكن أن تكون متباينة، ومتأثرة بعوامل ديموغرافية وشخصية، وعوامل أخرى خارجية . هذه العوامل والدوافع يمكن أن تزيد أو تنقص من كفاءة المدرسين، وهذا ما يبرر إجراء هذه الدراسة للتعرف إلى دوافع الطلبة للالتحاق بكلية تأهيل المعلمين العالية في فروعها المختلفة، وعلاقة هذه الدوافع بالعوامل الديموغرافية الأخرى، وذلك بهدف فهم سلوك هؤلاء الطلبة من خلال فهم دوافعهم، ومن ثم العمل على رفع سويتهم التربوية وأدائهم الصفي .

أهداف الدراسة ومشكلتها

هدفت هذه الدراسة إلى تحديد درجات الطلاب على مجالات دوافع التحاق الطلبة بكلية تأهيل المعلمين العالية. كما تهدف أيضاً إلى معرفة ما إذا كانت هذه الدوافع تختلف باختلاف الجنس، والمعدل التراكمي، والتخصص في الكلية والمستوى الأكاديمي، لدى مجتمع الدراسة، الذي تكون من جميع طلاب كلية تأهيل المعلمين العالية بعمان وإربد، وبهذا تكون فروض الدراسة كالتالي:

- ١ - هناك أثر ذو دلالة إحصائية (على مستوى $\alpha \geq 0,05$) لكل من جنس الطلبة ومعدلهم التراكمي، وتخصصهم في الكلية، ومستواهم الدراسي على دوافع الالتحاق بكلية تأهيل المعلمين العالية بعمان وإربد.
- ٢ - هناك أثر ذو دلالة إحصائية (على مستوى $\alpha \geq 0,05$) لكل من التفاعلات الثنائية بين متغيرات الدراسة على دوافع الالتحاق بكلية تأهيل المعلمين العالية.

أهمية الدراسة

ترجع أهمية هذه الدراسة إلى تناولها دوافع التحاق المعلمين بكلية تأهيل المعلمين بفرعيها عمان وإربد. ونظراً للأعداد الهائلة من المعلمين الذين يتقدمون بطلبات التحاق لهذه الكلية، فإنه من الضروري إجراء هذه الدراسة للتعرف إلى دوافعهم التي تكمن وراء إقبالهم الشديد على الالتحاق بالكلية. وتعود أهمية هذه الدراسة إلى أنها قد توفر بعض التوصيات المبنية على بيانات للعاملين في مجال التربية والتعليم بشكل عام، والقائمين على اختيار الطلاب ممن يتقدمون بطلبات التحاق بكلية تأهيل المعلمين العالية فيما يتعلق بمراعاة جوانب الدافعية كأحد الأسس لانتقاء الطلبة.

متغيرات الدراسة

تناولت الدراسة أربعة متغيرات مستقلة هي: الجنس (ذكور أو إناث)، والمعدل التراكمي، وقد قسم الأخير إلى ثلاثة مستويات، بحيث تشير العلامة ٦٧ فما دون إلى المستوى المنخفض، والعلامة ٦٨-٨٣ إلى المعدل المتوسط، والعلامة ٨٤ فما فوق إلى المعدل العالي ومتغير التخصص في الكلية، ويشمل هذا المتغير تخصص معلم صف، وتخصص

معلم مجال في المواد العلمية: كالعلوم والرياضيات، والمواد الأدبية: كالشريعة واللغة العربية. ومتغير المستوى الدراسي والذي يتضمن مستوى السنة الأولى، والسنة الثانية. كما تناولت الدراسة متغيراً تابعاً واحداً، وهو درجات دوافع الالتحاق بكلية تأهيل المعلمين العالية.

حدود الدراسة

اشتملت الدراسة على طلاب كلية المعلمين ذكوراً وإناثاً ممن التحقوا بالكلية للعام ١٩٨٨/١٩٨٩م، والعام ١٩٩٠/٨٩م في كليتي عُمان وإربيد والذين أنهوا السنتين الأولى والثانية من دراستهم، وقد استبعدت الدراسة طلبة كلية تأهيل المعلمين في الكرك، وذلك لأنها بدأت متأخرة عن عُمان وإربيد. ونظراً لأن الاستبانة المستخدمة في الدراسة قد تم إعدادها لأغراض هذه الدراسة، فإن نتائج هذه الدراسة تعتمد على درجة صدقها وثباتها، وبذلك لا يمكن تعميم ما تم التوصل إليه من نتائج إلا بالقدر الذي تسمح به هذه الدراسة واستبانته.

الطريقة والإجراءات

مجتمع الدراسة وعيبتها

تكون مجتمع الدراسة من جميع طلاب كلية المعلمين الملتحقين بكلية تأهيل المعلمين العالية ذكوراً وإناثاً، فرعي عُمان وإربيد، والذين بلغ عددهم ١٤٧٠ طالباً، موزعين حسب مناطقهم ومستوى الدراسة في الكلية ومتغير الجنس للعامين ١٩٨٨/١٩٨٩م و ١٩٨٩/١٩٩٠م كما يظهر في جدول رقم ١.

أما عينة الدراسة، فقد تكونت من ٤٨٥ طالباً وطالبة، وذلك عن طريق تقسيم أفراد مجتمع الدراسة حسب مناطقهم الجغرافية التي يعملون بها (وهي منطقتا عُمان وإربيد) ومتغيرات الدراسة، الجنس والمستوى الدراسي والتخصص. بعد ذلك تم الاختيار العشوائي لأفراد عينة الدراسة بنسبة معينة تبعاً لحجم أفراد مجتمع الدراسة في المنطقتين. وقد أمكن توزيع عينة الدراسة حسب متغيرات الدراسة في جدول رقم ٢.

جدول رقم ١. مجتمع الدراسة وفق متغيرات المنطقة الجغرافية والجنس والمستوى.

المنطقة	مستوى الدراسة	الجنس		المجموع
		ذكور	إناث	
عمان	أولى	٢٦٩	١٩٢	٤٦١
	ثانية	١٧٠	١١١	٢٨١
إربيد	أولى	٢٩٠	١٠٠	٣٩٠
	ثانية	٢٤٧	٩١	٣٣٨
المجموع		٩٧٦	٤٩٤	١٤٧٠

* هذا ما تضمنته سجلات دائرة التسجيل العامة لكلية تأهيل المعلمين العالية بفرعيها عمان وإربيد.

جدول رقم ٢. عينة الدراسة وفق متغيرات الجنس والمستوى الدراسي والتخصص.

الجنس	المستوى الدراسي	التخصص الدراسي		المجموع
		معلم صف معلم مجال/ علمي	معلم مجال/ علمي	
ذكور	أولى	٧٥	٢٥	١٥٠
	ثانية	٧٥	٥٠	١٥٠
إناث	أولى	٥٠	٣٠	١٠٥
	ثانية	٢٥	٣٠	٨٠
المجموع		٢٢٥	١١٠	٤٨٥

أداة الدراسة

من أجل تحقيق أهداف هذه الدراسة تم بناء استبانة دوافع الالتحاق بكلية تأهيل المعلمين العالية وذلك باتباع الخطوات الآتية:

- ١ - تم مسح الدراسات السابقة العربية والأجنبية: أمين الكخن [٨]، والخوالدة [٩]، وصبيح [١٤]، وجرانة [١٥]، والحمامي [١٦]، وجواد [١٧]، (Martin) [١٠]،

(Mckay) [١٣]، وبذلك تم التوصل إلى مجموعة من البنود التي تقيس ما تقيسه هذه الدراسة.

- ٢ - تم الطلب إلى الطلاب المعلمين والمتحقيين بكلية تأهيل المعلمين بالإجابة عن السؤال: «ما الدوافع التي أدت إلى التحاقك بكلية تأهيل المعلمين؟»
 - ٣ - تم تفرغ الاستجابات التي استجاب بها الطلاب المعلمون، وتم التوصل في هذه الصورة الأولية إلى ٤٢ بنداً بعد أن تم استبعاد البنود المتشابهة في الصياغة أو المجال. كما تم اختيار البنود التي تتفق مع ما توافر في الأدب التربوي العربي والأجنبي.
 - ٤ - تم تقديم الصورة الأولية من قائمة دوافع التحاق الطلاب المعلمين بكلية تأهيل المعلمين إلى الطلاب المعلمين وطلب منهم كتابة مدى ملاءمة البند لقياس أحد جوانب دوافع الالتحاق أو عدم ملاءمته واستبعاده. ونتيجة تحليل الاستجابات تم حذف ١٥ بنداً وبذلك أصبحت القائمة الأولية في صورتها النهائية ٢٧ بنداً.
 - ٥ - تم تقديم قائمة دوافع التحاق المعلمين إلى ٦ مدرسين من حملة الدكتوراة في كلية العلوم التربوية في الجامعة الأردنية لتحديد مدى ملاءمة الفقرات لقياس دوافع الالتحاق، وقد تم أخذ الفقرات التي لاقت اتفاقاً على مناسبتها لدى المحكمين الستة بنسبة ٩٠٪ فما فوق وبذلك ضمت القائمة في صورتها النهائية ١٧ فقرة.
 - ٦ - تم تزويد المدرسين المحكمين من كلية العلوم التربوية بتعريف مجالات أربع تبنتها الدراسات والأبحاث العربية والأجنبية المتوافرة في هذا المجال، وتم تزويد المحكمين بهذه التعريفات للمجالات الأربعة وطلب إليهم تحديد الفقرات التي تنتمي لكل مجال من المجالات (الإنجاز، العلمية، المسلكية، والاقتصادية والاجتماعية).
 - ٧ - تم تحديد سلم إجابة مكون من خمسة مستويات حسب مقياس ليكرت يتراوح من مستوى الموافق بشدة إلى مستوى عدم الموافقة بشدة.
- وبذلك فقد وفر التحليل المفاهيمي، والأدب النفسي والتربوي في مجال دراسة أدب الموضوع دلالة صدق وموثوقية مقبولة.

تعريف المجالات

- ١ - دافع الإنجاز: شعور المعلم بأن حصوله على درجة ترقية بعد الدراسة يحقق تقديراً لإمكاناته، وقد تحدد هذا الدافع بالدرجة التي يجرزها الطالب / المعلم والمحدد بالمدى

النظري الواقع بين (٤ و ٢٠)، ويتمثل هذا الجانب بأربع فقرات .

٢ - الدافع العلمي : تحقيق معرفة علمية مفيدة في التدريس . ويتحدد هذا الدافع بالدرجة التي يحرزها الطالب / المعلم بالمدى النظري الواقع بين ٤ و ٢٠ ، ويتمثل هذا الجانب بأربع فقرات .

٣ - الدافع المسلكي : استيعاب خبرات تربوية، مسلكية تسهم في تحسين أداء الطالب المعلم الصفي التدريسي ويتحدد هذا الدافع بالدرجة التي يحرزها الطالب / المعلم بالمدى النظري الواقع بين ٥ و ٢٥ ، ويتمثل هذا الجانب بخمس فقرات .

٤ - الدافع الاقتصادي : تحسين دخل الطالب / المعلم ومكانته بين أفراد المجتمع ، ويتحدد هذا الدافع بالدرجة التي يحرزها الطالب / المعلم بالمدى النظري الواقع بين ٤ و ٢٠ ، ويتمثل هذا الجانب بأربع فقرات .

ويعد إعداد الاستبانة تم عرضها على عدد من المحكمين من مدرسي الكلية وعدد من المدرسين في الجامعة الأردنية . وبناء على استجاباتهم تم وضع الاستبانة في صورتها النهائية والتي شملت ١٧ فقرة . حيث عرضت مرة أخرى على ستة من مدرسي كلية التربية ، وقد وافقوا بالإجماع على ملاءمة فقرات الاستبانة لهدف الدراسة .

ثبات الأداة وصدقها

ومن أجل تحديد مدى استقرار استجابة الطلاب على فقرات الاستبانة، فقد تم تطبيقها على ٧٠ طالبا وطالبة من الملتحقين بالكلية وتمت إعادة التطبيق عليهم بفواصل زمني قدره أربعة أسابيع، حيث بلغ معامل الثبات باتباع طريقة الإعادة ٠,٨٤ ، ويعتبر هذا المعامل مقبولا لأغراض الدراسة . كما تعتبر إجراءات بناء الاستبانة وما تضمنته من إجراءات خاصة بتحديد منطقة السلوك، والحصول على الفقرات كافيًا للدلالة على صدق المحتوى للمحكمين . وللدلالة على فاعلية الفقرات، فقد تم إيجاد معاملات الارتباط بين الدرجة على الفقرة والدرجة على المقياس ككل لإجابات الطلاب الذين بلغ عددهم ٧٠ والذين تم اختيارهم عشوائياً كعينة استطلاعية لتحديد مدى صلاحية الأداة المستخدمة . كما تم استخراج معامل الاتساق الداخلي بين الدرجة على الفقرة والدرجة الكلية للمجال . وقد كانت معاملات الارتباط التي تم التوصل إليها عالية إذ تراوحت بين ٠,٥٦ ،

و ٠,٨٦ وقد كانت الفقرات ذات دلالة بمستوى $\alpha \geq 0,05$. وقد وفر ذلك دلالة صدق مقبولة لأغراض الدراسة. وجدول رقم ٣ يشير إلى اتساق الفقرة مع ما يقيسه المقياس ككل.

جدول رقم ٣. معامل الارتباط بين الدرجة على الفقرة والدرجة الكلية على مقياس دوافع الالتحاق بكلية تأهيل المعلمين العالية.

العلامة الكلية ومستوى الدلالة	رقم الفقرة	العلامة الكلية ومستوى الدلالة	رقم الفقرة	الدرجة الكلية ومستوى الدلالة	رقم الفقرة
٠,٧٧	١٥	٠,٧٦	٨	٠,٥٤	١
٠,٠٠٤		٠,٠٠٤		٠,٠٤	
٠,٨٠	١٦	٠,٥٢	٩	٠,٦٧	٢
٠,٠٠١		٠,٠٥٣		٠,٠٣	
٠,٧٥	١٧	٠,٤٠	١٠	٠,٨٢	٣
٠,٠٢		٠,٠٥٢		٠,٠٠٢	
		٠,٦٧	١١	٠,٦٢	٤
		٠,٠٤٦		٠,٠٠٥١	
		٠,٥١	١٢	٠,٧٧	٥
		٠,٠٤٤		٠,٠٤	
		٠,٤٨	١٣	٠,٧٩	٦
		٠,٠٥٢		٠,٠٠٤	
		٠,٨٨	١٤	٠,٨٢	٧
		٠,٠٠١		٠,٠٠٢	

* معامل الارتباط.

** مستوى الدلالة.

تطبيق الأداة

قام الباحث بتطبيق أداة الدراسة بالاستعانة ببعض الإداريين في الكلية بعد أن تلقوا تدريباً على تطبيق أداة الدراسة بطريقة جماعية، وذلك بأن طلب منهم الإجابة عن استبانة دوافع المعلمين للالتحاق بكلية تأهيل المعلمين العالية المعدة لأغراض هذه الدراسة. حيث

كانت تعطى للمفحوصين التعليمات التالية: هذه الاستبانة وضعت من أجل التعرف على دوافع التحاقك بالكلية، لذا يرجى وضع إشارة (٧) أمام الفقرة وتحت الرقم الذي يمثل إجابتك. هذا وقد تراوحت الدرجات في مداها النظري على مجال الإنجاز في حده الأدنى ٤ درجات وحده الأعلى ٢٠ درجة، والعلمي بين ٤ كأدنى درجة و ٢٠ أعلى درجة، والمسلكي بين ٥ أدنى درجة و ٢٥ أعلى درجة، والاقتصادي الاجتماعي بين ٤ أدنى درجة و ٢٠ أعلى درجة.

التصميم الإحصائي

من أجل الإجابة عن أسئلة الدراسة تم إيجاد درجة كلية لكل بعد من أبعاد دوافع الالتحاق بكلية تأهيل المعلمين العالية وذلك بجمع مجموع الدرجات على البنود التي تقيس المجالات، وذلك عن طريق ترجمة سلم الإجابة إلى سلم رقمي ولذلك تمت معالجة فرضيات الدراسة على متغيرات تابعة وهي المجالات الأربعة، مع أن الدرجة الكلية على الاستبانة تمثل دوافع التحاق. كما تم إيجاد درجة لكل بعد من أبعاد الدوافع تمثل ذلك البعد الدافعي للالتحاق بكلية تأهيل المعلمين العالية للعينة ككل، والعينة تبعاً للتفاعلات الثنائية الممكنة بين متغيرات الدراسة، كما وتم إيجاد نتائج تحليل التباين الثنائي للدرجات على أبعاد دوافع الالتحاق بكلية تأهيل المعلمين العالية. وكذلك تم استخراج نتائج اختبار شففيه Sheffé للمتغيرات التي تحتوي على أكثر من متوسطين.

النتائج

هدفت الدراسة التعرف على أثر كل من متغير الجنس، ومتغير المستوى التحصيلي، ومتغير التخصص، ومتغير المستوى الدراسي على دوافع الالتحاق بكلية تأهيل المعلمين العالية. من أجل ذلك تم أخذ عينة عشوائية مكونة من ٤٨٥ مفحوصاً تم اختيارها من كلية تأهيل المعلمين العالية بفرعها في عمان وإربد. وجرى تطبيق أداة الدراسة (مقياس دوافع الالتحاق بكلية تأهيل المعلمين) عليهم، ثم تم استخراج أربع درجات لكل مفحوص، تمثل كل درجة بعداً، أو جانباً من جوانب دوافع الالتحاق بكلية تأهيل المعلمين العالية، وهي دافع الإنجاز، والدافع العلمي، والدافع المسلكي، والدافع الاقتصادي الاجتماعي.

وجداول أرقام (٤، ٥، ٦، ٧، ٨، ٩، ١٠) توضح توزيع الدرجات على كل مجال من مجالات دافع الالتحاق بكلية التأهيل ووفق متغيرات الدراسة المشمولة بالبحث كما يلاحظ من جدول رقم ٤ أن الذكور من مستوى تحصيل مرتفع عزوا التحاقهم بكلية تأهيل المعلمين العالية إلى دافع الإنجاز، والدافع العلمي، والدافع الاقتصادي الاجتماعي أكثر من غيرهم من أفراد عينة الدراسة الأخرى، في حين يلاحظ أن الإناث من مستوى تحصيل مرتفع قد عزون التحاقهن بكلية تأهيل المعلمين العالية إلى دافع التأهيل المسلكي أكثر من غيرهن من أفراد عينة الدراسة تلاهم الذكور من مستوى تحصيل عال.

ويلاحظ في جدول رقم ٥ أن معلمي ومعلميات تخصص معلم صف والمجال الأدبي قد عزوا سبب التحاقهم بكلية تأهيل المعلمين العالية لكل من دافع الإنجاز والدافع الاقتصادي بشكل متساو، وبشكل أعلى من أفراد عينة الدراسة الأخرى، كما يلاحظ من الجدول أن المعلميات ذوات تخصص المجال العلمي أشرن إلى أن سبب التحاقهن بكلية تأهيل المعلمين العالية يعزى إلى الدافع العلمي، ودافع التأهيل المسلكي بشكل أعلى من أفراد عينة الدراسة الأخرى.

يلاحظ من جدول رقم ٦ أن المعلميات من مستوى السنة الأولى قد عزون سبب التحاقهن بكلية تأهيل المعلمين العالية إلى دافع الإنجاز والدافع الاقتصادي الاجتماعي أكثر من غيرهن من فئات العينة الأخرى. في حين يلاحظ أن المعلميات من مستوى السنة الثانية قد عزون سبب التحاقهن بكلية تأهيل المعلمين العالية إلى الدافع العلمي ودافع التأهيل المسلكي أكثر من غيرهن.

يلاحظ من جدول رقم ٧ أن المعلمين والمعلميات من تخصص المجال العلمي، وذوي التحصيل العالي قد عزوا سبب التحاقهم بكلية تأهيل المعلمين العالية إلى دافع الإنجاز والدافع الاقتصادي بدرجة أعلى مما هو لدى الأفراد في الفئات الأخرى من العينة. في حين يلاحظ أن المعلمين والمعلميات من ذوي تخصص المجال الأدبي ومن مستوى تحصيل عال قد عزوا سبب التحاقهم بكلية تأهيل المعلمين العالية إلى دافع التأهيل المسلكي بشكل أعلى مما هو لدى فئات أفراد عينة الدراسة الأخرى، بينما يلاحظ أن المعلمين والمعلميات من مستوى تحصيل عال من تخصص معلم صف قد عزوا سبب التحاقهم بكلية تأهيل المعلمين إلى الدافع المسلكي بدرجة أعلى من بقية فئات أفراد العينة الأخرى.

جدول رقم ٤ . متوسطات درجات الأفراد في عينة الدراسة على مقياس دوافع الالتحاق بأبحاثهم الأربعة بكلية تأهيل المعلمين المالية وفق متغير المدل الدراسي ، وجنس الطلبة .

مستويات المدل الدراسي	منخفض	متوسط	عال	الجنس
الرجال	إنجاز علمي مسلكي اقتصادي إنجاز علمي مسلكي اقتصادي إنجاز علمي مسلكي اقتصادي	إنجاز علمي مسلكي اقتصادي إنجاز علمي مسلكي اقتصادي إنجاز علمي مسلكي اقتصادي	إنجاز علمي مسلكي اقتصادي إنجاز علمي مسلكي اقتصادي إنجاز علمي مسلكي اقتصادي	الرجال
النساء	إنجاز علمي مسلكي اقتصادي إنجاز علمي مسلكي اقتصادي إنجاز علمي مسلكي اقتصادي	إنجاز علمي مسلكي اقتصادي إنجاز علمي مسلكي اقتصادي إنجاز علمي مسلكي اقتصادي	إنجاز علمي مسلكي اقتصادي إنجاز علمي مسلكي اقتصادي إنجاز علمي مسلكي اقتصادي	النساء
إجمالي	١٤,٢٥٨=م ١٣,٢١٩=م ١٤,٢٤٢=م ١٤,٧٢٨=م ١٥,٠١٠=م ١٥,٦٠٨=م ١٤,٣٥٧=م ١٩,٧٨٦=م ١٩,٥٠=م ١٥,٠٢١=م	١٤,٢٤٢=م ١٣,٢١٩=م ١٤,٧٢٨=م ١٤,٢٤٢=م ١٥,٠١٠=م ١٥,٦٠٨=م ١٤,٣٥٧=م ١٩,٧٨٦=م ١٩,٥٠=م ١٥,٠٢١=م	١٤,٣٥٧=م ١٤,٧٢٨=م ١٤,٢٤٢=م ١٤,٧٢٨=م ١٥,٠١٠=م ١٥,٦٠٨=م ١٤,٣٥٧=م ١٩,٧٨٦=م ١٩,٥٠=م ١٥,٠٢١=م	١٤,٣٥٧=م ١٤,٧٢٨=م ١٤,٢٤٢=م ١٤,٧٢٨=م ١٥,٠١٠=م ١٥,٦٠٨=م ١٤,٣٥٧=م ١٩,٧٨٦=م ١٩,٥٠=م ١٥,٠٢١=م
ذكور	١٣=ن	١٤=ن	١٥=ن	١٥,٠٢١=م
إناث	١٥=ن	١٤=ن	١٤=ن	١٥,٠٢١=م
إجمالي	٢٨=ن	٢٨=ن	٢٩=ن	١٥,٠٢١=م

جدول رقم ٥ . متوسطات درجات أفراد عينة الدراسة موزعين حسب تخصصاتهم وجنسهم على مقياس دوافع الالتحاق بكلية تأهيل المعلمين بمجالاته الأربعة .

التخصص	معلم مجال علمي	معلم مجال أدبي	معلم صف
المجال الجنس	إنجاز علمي	إنجاز علمي	إنجاز علمي
ذكور	14,119 14,602 15,171 14,233	15,000 14,878 15,000 15,000	16,261 16,304 16,261 16,261
إناث	14,267 18,000 18,167 14,33	15,000 1,221 15,000 15,000	16,263 16,263 16,263 16,263
	40=N	40=N	40=N

جدول رقم ٦ . متوسطات درجات أفراد عينة الدراسة موزعين حسب مستوياتهم الدراسية وجنسهم على مقياس دوافع الالتحاق بكلية تأهيل المعلمين بمجالاته الأربعة .

السنة الدراسية	الأولى			الثانية			الجنس
	إنجاز	علمي	مسلكي اقتصادي	إنجاز	علمي	مسلكي اقتصادي	
ذكور	١٤,٣٩٠	١٤,٤٣٩	١٤,١٧١	١٤,٢٦٨	١٤,٩٣٣	١٦,٧٠٠	١٦,٦٦٦
	ن=٢٠٥				ن=١٥٠		
إناث	١٤,٧٨٧	١٦,٩٣٩	١٦,٨١٨	١٤,٩٦٩	١٤,٦١٥	١٦,٩٢٣	١٧,٦١٥
	ن=١٦٥				ن=٦٥		

يلاحظ من جدول رقم ٨ أن المعلمين والمعلمات من ذوي التحصيل المرتفع من أفراد السنة الأولى قد عزوا سبب التحاقهم بكلية تأهيل المعلمين العالية إلى الدافع الاقتصادي بدرجة أعلى من فئات العينة الأخرى، في حين يلاحظ أن المعلمين والمعلمات من ذوي التحصيل المرتفع، ومن مستوى السنة الثانية قد عزوا سبب التحاقهم بكلية تأهيل المعلمين العالية إلى دوافع الإنجاز. والدافع العلمي، ودافع التأهيل المسلكي بدرجة أعلى مما هو لدى فئات العينة الأخرى.

يلاحظ من جدول رقم ٩ أن المعلمين والمعلمات من ذوي التخصص: المجال الأدبي ومعلم الصف، ومن السنة الأولى والمعلمين والمعلمات من التخصصات نفسها ومن السنة الثانية قد عزوا سبب التحاقهم بكلية تأهيل المعلمين العالية إلى دافع الإنجاز بدرجة أعلى من فئات العينة الأخرى، في حين يلاحظ أن المعلمين والمعلمات من ذوي التخصص في المجال العلمي، ومن مستوى السنة الثانية قد عزوا سبب التحاقهم بكلية تأهيل المعلمين إلى الدافع العلمي بدرجة أعلى من بقية أفراد عينة الدراسة، في حين أن المعلمين والمعلمات من ذوات تخصص معلم صف من مستوى السنة الثانية، قد عزوا سبب التحاقهم بكلية تأهيل المعلمين العالية إلى دافع التأهيل المسلكي بدافعية أعلى من بقية فئة عينة الدراسة الأخرى، بينما يلاحظ من الجدول أن المعلمين والمعلمات من ذوي التخصص: معلم المجال الأدبي، ومعلم صف في كلا السنتين الأولى والثانية قد أشاروا إلى أن سبب التحاقهم بكلية

جدول رقم ٨ . متوسطات درجات أفراد عينة الدراسة موزعين حسب المستوى الدراسي ومعدلاتهم الدراسية على مقياس دوافع الالتحاق بكلية تأهيل المعلمين العالية بمجالاته الأربعة .

المستوى		الأولى			الثانية			المجالات المعدل الدراسي
إنجاز	علمي	مسلكي	اقتصادي	إنجاز	علمي	مسلكي اقتصادي		
١٤,٣٥١	١٤,١٨٩	١٤,٣٧٨	١٤,٤٥٩	١٤,١٦٧	١٣,٥٧١	١٣,٩٢٨	منخفض	
١٨٥=ن				٤٢=ن				
١٤,٧١٠	١٦,١٤٥	١٥,٥٠٧	١٤,٥٦٥	١٤,٨٠٦	١٦,٠١٩	١٦,٠١٩	متوسط	
١٣٨=ن				١٥٣=ن				
١٥,٠٠	١٩,٥٧٤	١٨,٧٢٣	١٥,١٠٦	١٥,٢٨٦	١٩,٧٨٦	٢٠,١٤٣	عال	
٤٧=ن				٧٠=ن				

جدول رقم ٩ . متوسط درجات أفراد عينة الدراسة موزعة حسب المستوى الدراسي ، والتخصص في الدارسة في الكلية على مقياس دوافع الالتحاق بكلية تأهيل المعلمين العالية بمجالاته الأربعة .

المجالات المعدل		الأولى			الثانية		
إنجاز	علمي	مسلكي	اقتصادي	إنجاز	علمي	مسلكي اقتصادي	
١٤,٠٣٠	١٥,٣٩٤	١٤,٧٥٨	١٤,٠٦١	١٤,٦٥٣	١٧,٤٧٥	١٧,٣٧٦	معلم مجالات علمية
١٦٥=ن				١٠١=ن			
١٥,٠٠	١٥,٧١٤	١٦,٢١٤	١٥,٠٠٠	١٥,٠٠٠	١٣,٧١٨	١٤,٣٥٩	معلم مجالات أدبية
٧٠=ن				٣٩=ن			
١٥,٠٠	١٥,٦٦٧	١٥,٦٣٩	١٥,٠٠٠	١٥,٠٠٠	١٧,٤٠	١٧,٧٣٣	معلم صف
١٣٥=ن				٧٥=ن			

تأهيل المعلمين العالية يعزى إلى الدافع الاقتصادي بدرجة دافعية أعلى من فئات عينة الدراسة الأخرى .

ومن أجل التأكد مما إذا كانت الفروق الملحوظة السابقة، بين متوسطات الدوافع المختلفة للالتحاق بكلية تأهيل المعلمين العالية تبعاً لمتغيرات الدراسة والتفاعلات الثنائية بينها ذات دلالة إحصائية أم لا، تم استخراج نتائج تحليل التباين المتعدد لتأثير متغيرات الدراسة: الجنس، والتخصص، والتحصيل الأكاديمي، والمستوى الدراسي والتفاعلات الثنائية بينها على دوافع الالتحاق بكلية تأهيل المعلمين العالية: دافع الإنجاز، والدافع العلمي، ودافع التأهيل المسلكي، والدافع الاقتصادي الاجتماعي كل على حدة، وجداول أرقام ١٠، ١١، ١٢، ١٣ تبين أثر متغيرات الدراسة الأحادية والتفاعلات الثنائية بينها على دوافع الالتحاق بكلية تأهيل المعلمين العالية: دافع الإنجاز، والدافع العلمي، ودافع التأهيل المسلكي والدافع الاقتصادي والاجتماعي على الترتيب.

جدول رقم ١٠. ملخص نتائج تحليل التباين الثنائي لتأثير كل من متغيرات الدراسة: الجنس والمعدل الدراسي والتخصص والسنة الدراسية والتفاعل الثنائي بينها على دافع الإنجاز.

مصدر التباين	درجات الحرية	مجموع المربعات	متوسط المربعات	قيمة F	مستوى الدلالة
الجنس	١	١,٣٥٣	١,٣٥٣	٠,٨٦	٠,٣٥٥
المعدل	٢	٤٠,٥٥٦	٢٠,٢٧٨	١٢,٩٥	٠,٠٠٠١
التخصص الدراسي	٢	٤٩,٧٩٨	٢٤,٨٩٩	١٥,٩١	٠,٠٠٠١
السنة الدراسية	١	١,١٦١	١,١٦١	٠,٧٤	٠,٣٨٩
الجنس × المعدل	٢	٥,٧٧٩	٢,٨٨٩٥	١,٨٥	٠,١٥٨٨
الجنس × التخصص	٢	٠,١١٨٧	٠,٥٩٤	٠,٠٤	٠,٩٦٢٨
الجنس × السنة الدراسية	١	٥,٤٦٦	٥,٤٦٦	٣,٤٩	٠,٦٢٢
المعدل × التخصص	٤	٨٨,٩١٣	٢٢,٢٢٨	١٤,٢٠	٠,٠٠٠١
المعدل × المستوى	٢	٩,٧٨٤٦	٤,٨٩٢٣	٣,١٣	٠٠٠,٤٤٧
التخصص × المستوى	٢	١,٧٨٦	٠,٨٩٣	٠,٥٧	٠,٥٦٥٥
الخطأ	٥٦٥	٨٨٤,٤٣٩	١,٥٦٥		
المجموع	٥٨٤	١١٦٠,٠٠	١,٩٨٦		

$$٠,٠٠١ \geq \alpha *$$

$$٠,٠٠٥ \geq \alpha **$$

يلاحظ من جدول رقم ١٠ أن هناك فروقاً ذات دلالة بين درجات أفراد عينة الدراسة على درجات دافع الإنجاز تبعاً لمعدلاتهم، وتخصصاتهم الدراسية في الكلية. كما يلاحظ من جدول رقم ١٠ أن هناك أثراً ذا دلالة إحصائية لتفاعل المعدل الدراسي والتخصص على دافع الإنجاز كأحد دوافع الالتحاق بكلية تأهيل المعلمين العالية، حيث كانت قيمة $F(4, 565, 20, 14) = \alpha \geq 0,05$ ، وشكل رقم ١ يوضح هذا التفاعل.

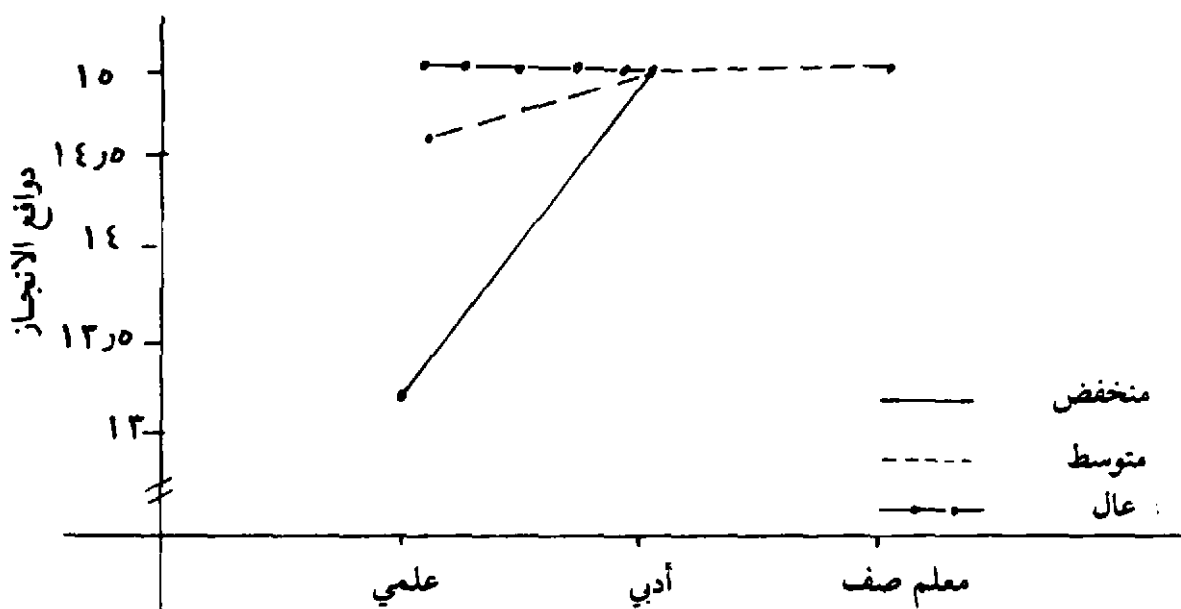

شكل رقم ١ . تأثير التفاعل بين المعدل الدراسي والتخصص على دافع الإنجاز كأحد دوافع الالتحاق بكلية تأهيل المعلمين العالية.

يلاحظ من شكل رقم ١ أن هناك اتفاقاً بدرجة أكبر لدى معلمي تخصص الصف بغض النظر عن مستوى تحصيلهم كون دافع الإنجاز يكمن وراء التحاقهم بكلية تأهيل المعلمين العالية، مقارنة بالمعلمين والمعلمات الذين هم من تخصص معلمي المجال العلمي والمجال الأدبي.

كما يلاحظ من جدول رقم ١٠ أن هناك تأثيراً للتفاعل بين متغير المعدل الدراسي والمستوى الدراسي على دافع الإنجاز كأحد الدوافع التي تكمن وراء الالتحاق بكلية تأهيل المعلمين العالية، وشكل رقم ٢ يوضح هذا التفاعل.

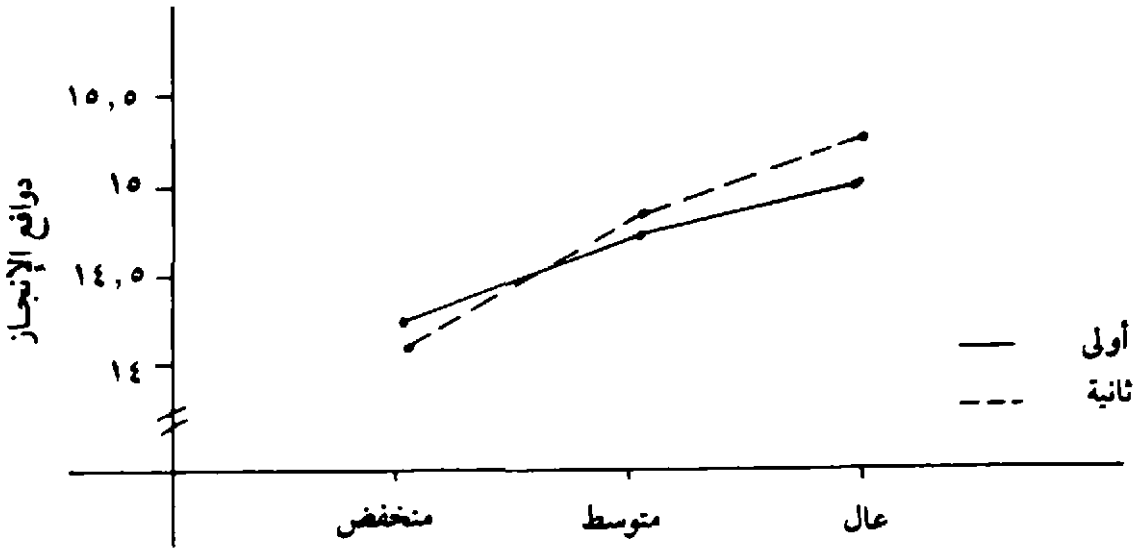

شكل رقم ٢ . تأثير التفاعل بين متغير المستوى الدراسي والمعدل الدراسي على دافع الإنجاز كأحد دوافع الالتحاق بكلية تأهيل المعلمين العالية .

يلاحظ من شكل رقم ٢ أن المعلمين والمعلمات من مستوى تحصيل منخفض ومن هم من مستوى السنة الثانية عزوا سبب التحاقهم بكلية تأهيل المعلمين العالية بدرجة أقل إلى دافع الإنجاز مقارنة بالمعلمين والمعلمات الذين هم من مستوى السنة الأولى، في حين يلاحظ أن المعلمين والمعلمات من مستوى السنة الثانية ومن مستوى التحصيل المتوسط والعالي قد عزوا سبب التحاقهم بكلية تأهيل المعلمين العالية بدرجة أكبر إلى دافع الإنجاز مقارنة بالمعلمين والمعلمات من السنة الأولى والذين هم على الدرجة نفسها من التحصيل .

كذلك يلاحظ من جدول رقم ١٠ أن هناك أثراً لتغيري المعدل والتخصص الدراسي على دافع الإنجاز باعتباره أحد دوافع الالتحاق بكلية تأهيل المعلمين العالية، وبالرجوع إلى جدول المتوسطات رقم ١ يلاحظ أن المعلمين والمعلمات ذوي التحصيل العالي قد عزوا سبب التحاقهم إلى هذا الدافع بدرجة أكبر من المعلمين والمعلمات من مستوى تحصيل متوسط ومنخفض، وباستخراج نتائج اختبار شففيه Sheffé . يلاحظ أن الفارق بين متوسط المعلمين من ذوي التحصيل العالي وذوي التحصيل المتدني كان ذا دلالة إحصائية ولصالح الإناث؛ أما بالنسبة لتغير التخصص فيلاحظ من جدول المتوسطات رقم ٢ أن المعلمين والمعلمات من تخصص المجال الأدبي والعلمي يعززون التحاقهم بكلية تأهيل المعلمين العالية بدرجة أكبر لهذا الدافع مما هو عليه الحال بالنسبة للمعلمين والمعلمات من ذوي تخصص معلم صف .

كذلك يلاحظ من جدول رقم ١٠ أنه ليس هناك أثر ذو دلالة إحصائية للتفاعلات الثنائية بين متغير الجنس، والمعدل الدراسي والجنس والتخصص الدراسي والجنس والسنة الدراسية (التخصص والمستوى، على مستوى دلالة $\alpha \geq 0,05$) على عزو سبب الالتحاق بكلية تأهيل المعلمين إلى دافع الإنجاز. كما يلاحظ أنه ليس هناك، أثر ذو دلالة إحصائية لمتغيري الجنس والسنة الدراسية، على مستوى دلالة $\alpha \geq 0,05$ على عزو سبب الالتحاق إلى دافع الإنجاز.

جدول رقم ١١. ملخص نتائج تحليل التباين لتأثير متغيرات الدراسة: الجنس، والمعدل الدراسي، والتخصص الدراسي، والسنة الدراسية، والتفاعلات الثنائية بينها على الدافع العلمي باعتباره أحد دوافع الالتحاق بكلية تأهيل المعلمين العالية.

مصدر التباين	درجات الحرية	مجموع المربعات	متوسط المربعات	قيمة ف	مستوى الدلالة
الجنس	١	٩٧,٤١٦	٩٧,٤١٦	١٣,٦٣	٠,٠٠٠٢
المعدل	٢	١٥٥٨,٧١٠٦	٧٧٩,٣٥٥٣	١٠٩,٠٢	٠,٠٠٠
التخصص الدراسي	٢	١٠٢,٤٠٦٥	٥١,٢٠٣٣	٧,١٦	٠,٠٠٠
السنة الدراسية	١	١٩,٧٧١٢	١٩,٧٧١٢	٢,٧٧	٠,٠٩٦٩
الجنس × المعدل	٢	٧٠,٨٩٢٩	٣٥,٤٤٦٥	٤,٩٦	٠,٠٠٧٣
الجنس × التخصص	٢	١٧٧,٥٤٠٦	٨٨,٧٧٠٣	١٢,٤٢	٠,٠٠٠١
الجنس × السنة الدراسية	١	٤٠,٦١٠٩	٤٠,٦١٠٩	٥,٦٨	٠٠,٠١٧٥
المعدل × التخصص	٤	٩٨,٨٠٤٨	٢٤,٧٠١٢	٣,٤٦	٠٠٠,٠٠٨٤
المعدل × المستوى	٢	٢,٢٧٦٣	١,١٣٨٢	٠,١٦	٠,٨٥٢٩
التخصص × المستوى	٢	٢٢٥,٢٣٩٠	١١٢,٦١٩٥	١٥,٧٥	٠,٠٠٠١
الخطأ	٥٦٥	٤٠٣٨,٩٥٤	٧,١٤٨٦		
المجموع	٥٨٤	٧٥٤٠,٠٠	١٢,٩١١		

* $\alpha \geq 0,001$

** $\alpha \geq 0,005$

ويلاحظ من جدول رقم ١١ أن هناك أثراً ذا دلالة إحصائية للتفاعل بين متغير الجنس والمعدل الدراسي على عزو أفراد عينة الدراسة لسبب التحاقهم بكلية تأهيل المعلمين العالية إلى الدافع العلمي، وشكل رقم ٣ يوضح ذلك. يلاحظ من جدول رقم ١١ أن هناك فروقاً ذات دلالة بين درجات دافع الالتحاق (مجال الدافع العلمي) لأفراد عينة الدراسة تبعاً لجنسهم ومعدلهم الدراسي وتخصصهم الدراسي في الكلية.

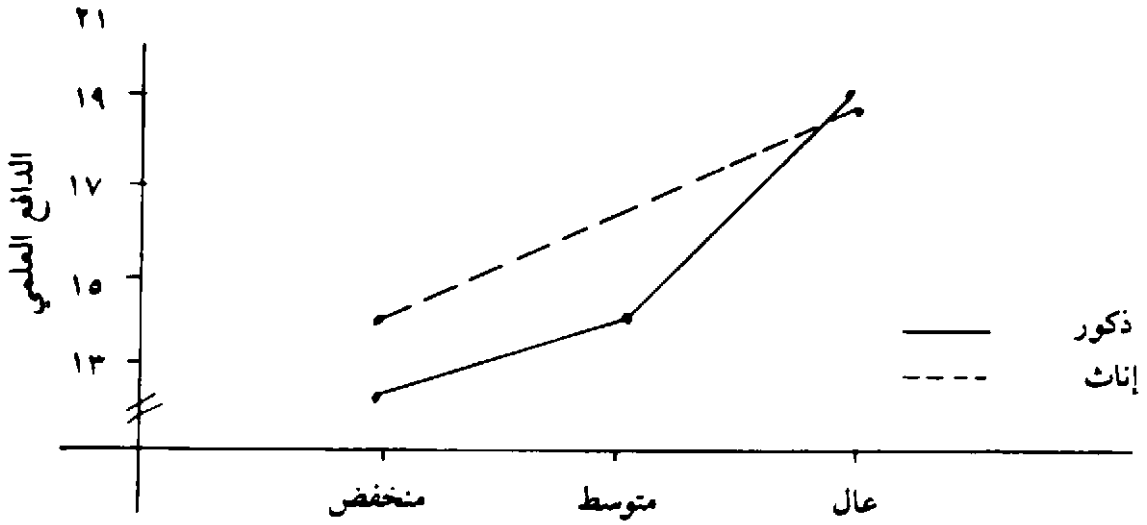

شكل ٣. تأثير التفاعل بين جنس المعلمين ومستوى التحصيل على الدافع العلمي كأحد دوافع الالتحاق بكلية تأهيل المعلمين العالية.

يلاحظ من شكل رقم ٣ أن الإناث من ذوات المعدل الدراسي المنخفض والمتوسط يعزون سبب التحاقهن بكلية تأهيل المعلمين العالية إلى الدافع العلمي بدرجة أكبر من الذكور الذين هم من مستوى التحصيل نفسه، في حين يلاحظ أن الإناث اللواتي من مستوى تحصيل مرتفع يعزون سبب التحاقهن بكلية تأهيل المعلمين للدافع العلمي أقل من الذكور الذين هم من المستوى التحصيلي نفسه.

كذلك يلاحظ من جدول رقم ١١ أن هناك أثراً ذا دلالة إحصائية للتفاعل بين متغير الجنس والتخصص على عزو أفراد عينة الدراسة لسبب التحاقهم بكلية تأهيل المعلمين العالية إلى الدافع العلمي، وشكل رقم ٤ يوضح ذلك.

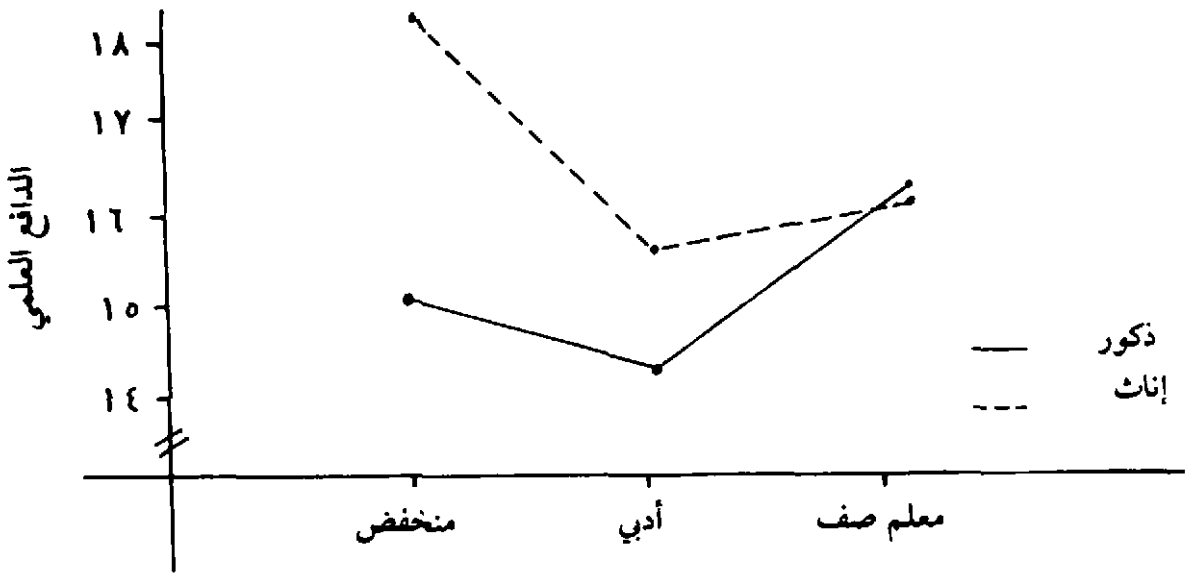

شكل ٤ . تأثير التفاعل بين متغيري التخصص الدراسي والجنس على درجات الدافع العلمي من دوافع الالتحاق بكلية تأهيل المعلمين العالية.

يلاحظ من شكل رقم ٤ أن المعلمات من ذوات التخصص في المجال العلمي والمعلمات من المجال الأدبي يعزون سبب التحاقهن بكلية تأهيل المعلمين العالية إلى الدافع العلمي بدرجة أعلى من المعلمين الذين هم من التخصص نفسه . في حين يلاحظ أن الإناث من تخصص معلم صف يعزون سبب التحاقهن بكلية تأهيل المعلمين العالية إلى الدافع العلمي بدرجة أقل مما يعزوه المعلمون من التخصص نفسه . كما ويلاحظ من جدول رقم ١١ أن هناك تأثيراً ذا دلالة إحصائية للتفاعل بين متغيري الجنس والسنة الدراسية على عزو المعلمين والمعلمات بسبب التحاقهم بكلية تأهيل المعلمين العالية للدافع العلمي . وشكل رقم ٥ يوضح ذلك .

يلاحظ من شكل رقم ٥ أن الإناث في السنة الثانية يعزون سبب التحاقهن بكلية تأهيل المعلمين العالية للدافع العلمي بدرجة أعلى من الذكور الذين هم في السنة نفسها . في حين أن الإناث من ذوات السنة الدراسية الأولى يعزون سبب التحاقهن بكلية تأهيل المعلمين العالية للدافع العلمي بدرجة متقاربة إلى حد ما مع أداء المعلمين الذين هم في السنة الدراسية نفسها .

ويلاحظ من جدول رقم ١١ أن هناك تأثيراً ذا دلالة إحصائية للتفاعل بين متغيري

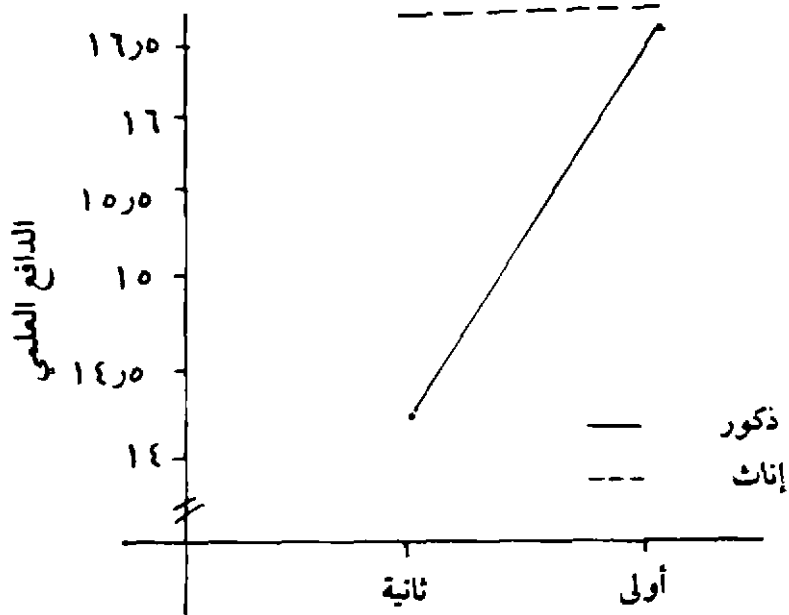

شكل ٥ . تأثير التفاعل بين متغيري مستوى الدراسة في الكلية والجنس على درجات الدافع العلمي من دوافع الالتحاق بكلية تأهيل المعلمين العالية .

المعدل الدراسي والتخصص على عزو أفراد عينة الدراسة التحاقهم بكلية تأهيل المعلمين العالية للدافع العلمي . وشكل رقم ٦ يوضح ذلك .

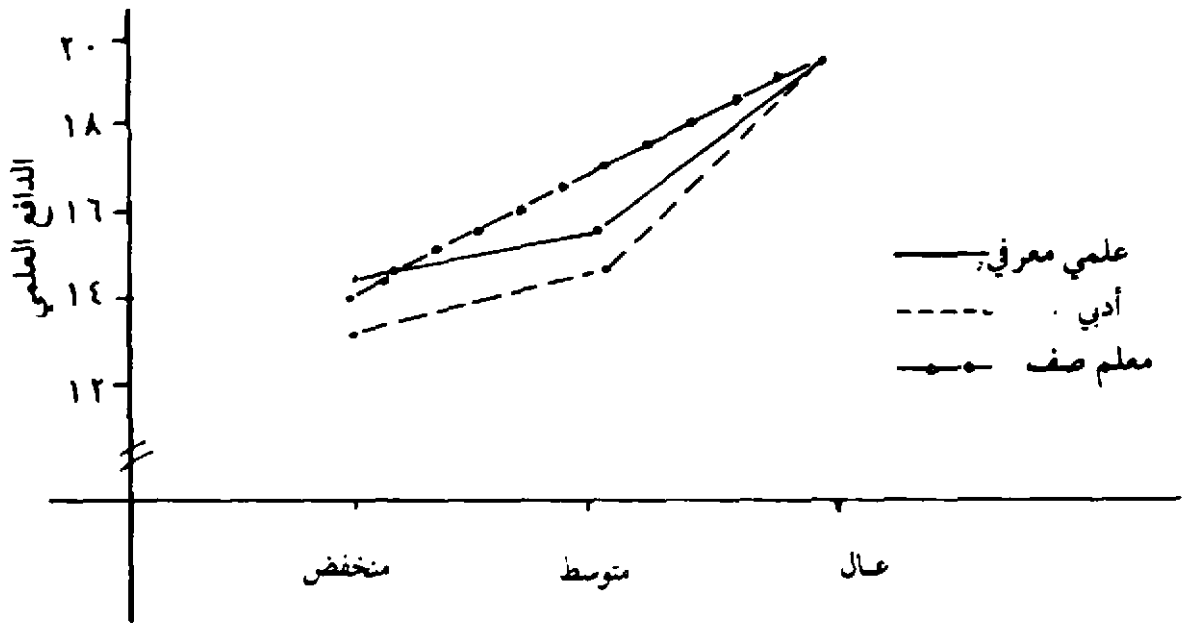

شكل رقم ٦ . تأثير التفاعل بين متغيري التخصص والمعدل على عزو أفراد عينة الدراسة سبب التحاقهم بكلية تأهيل المعلمين العالية لدافع المعرفي / العلمي .

يلاحظ من شكل رقم ٦ أن المعلمين والمعلمات من ذوي المعدل العالي والمنخفض قد عزوا سبب التحاقهم بكلية تأهيل المعلمين إلى الدافع العلمي بدرجات متقاربة. في حين أن هناك تبايناً في درجة عزو سبب الالتحاق بكلية تأهيل المعلمين إلى الدافع العلمي لدى المعلمين من ذوي التحصيل المتوسط. كما عزوا أفراد عينة الدراسة من ذوي تخصص معلم صف بدرجة أعلى سبب التحاقهم بكلية تأهيل المعلمين العالية الدافع العلمي أكثر من بقية الأفراد من مستوى التحصيل نفسه وذوي التخصصات الأخرى تلاهم ذوو التخصص العلمي ثم ذوو التخصص الأدبي.

كما ويلاحظ من جدول رقم ١١ أن هناك تأثيراً ذا دلالة إحصائية للتفاعل بين متغيري التخصص الدراسي ومتغير المستوى الدراسي على عزو أفراد عينة الدراسة سبب التحاقهم بكلية تأهيل المعلمين العالية للدافع العلمي وشكل رقم ٧ يوضح ذلك.



شكل ٧. تأثير التفاعل بين متغيري التخصص والمستوى الدراسي على عزو أفراد عينة الدراسة على الدافع العلمي.

يلاحظ من شكل رقم ٧ أن المعلمين والمعلمات من ذوي التخصص معلم صف وبالتخصص العلمي من السنة الثانية عزوا سبب التحاقهم بكلية تأهيل المعلمين العالية إلى الدافع العلمي بدرجة أعلى من المعلمين من التخصص نفسه ومنهم في السنة الأولى، في حين يلاحظ أن المعلمين والمعلمات من ذوي السنة الأولى تخصص المجال الأدبي عزوا

سبب التحاقهم بكلية تأهيل المعلمين العالية للدافع العلمي بدرجة أعلى من المعلمين الذين هم من التخصص نفسه ولكن من السنة الثانية .

وأخيراً يلاحظ من جدول رقم ٧ أنه ليس هناك أثر ذو دلالة إحصائية على $(\alpha \geq 0,05)$ للتفاعل على عزو أفراد عينة الدراسة سبب التحاقهم بكلية تأهيل المعلمين العالية لمتغير الدافع العلمي . كما يلاحظ أن هناك أثراً لمتغيرات الدراسة، الجنس، المعدل الدراسي والتخصص على عزو أفراد عينة الدراسة سبب التحاقهم بكلية تأهيل المعلمين العالية للدافع العلمي . في حين لم يكن هناك أثر ذو دلالة إحصائية لمتغير المستوى الدراسي على عزو أفراد عينة الدراسة لسبب التحاقهم بكلية تأهيل المعلمين العالية للدافع العلمي .

جدول رقم ١٢ . ملخص نتائج تحليل التباين لتأثير متغيرات الدراسة : الجنس، المعدل الدراسي، والتخصص الدراسي، والمستوى الدراسي، والتفاعلات الثنائية بينها على الدافع السلبي باعتباره أحد دوافع الالتحاق بكلية تأهيل المعلمين العالية .

مصدر التباين	درجات الحرية	مجموع المربعات	متوسط المربعات	قيمة F	مستوى الدلالة
الجنس	١	١٦٧,٣١٨٩	١٦٧,٣١٩٨	٢١,٢٩	٠,٠٠٠٠١
المعدل	٢	١٤٣٦,٥٩٢٠	٧١٨,٢٩٦٠	٩١,٣٨	٠,٠٠٠٠١
التخصص الدراسي	٢	١٧,٦٥٣٥	٨٨٢٦٧٥	١,١٢	٠,٣٢٦٠
السنة الدراسية	١	٦٨,٨٢٤٤	٦,٨٢٤٤	٠,٨٧	٠,٣٥١٨
الجنس × المعدل	٢	٦٨,١١٨١	٣٤,٥٩٠	٤,٣٢	٠٠,٠١٣٦
الجنس × التخصص	٢	٢٨٦,٨٠١٣	١٤٣,٤٠٠٦	١٨,٢٤	٠,٠٠٠٠١
الجنس × السنة الدراسية	١	١١,٤٠٨٩	١١,٤٠٨٩	١,٤٥	٠,٢٢٨٨
المعدل × التخصص	٤	١٨٤,٣١٠٢	٤٨,٧٧٥	٥,٨٦	٠,٠٠٠٠١
المعدل × المستوى	٢	٤٥,٥٩٧٢	٢٢,٧٩٨٦	٢,٩٠	٠,٠٥٥٨
التخصص × المستوى	٢	٢٧٥,٨٩٣٦	١٣٧,٩٤٦٨	١٧,٥٥	٠,٠٠٠٠١
الخطأ	٥٦٥	٤٤٤٠,٩٩٤	٧,٨٦٠١٦		
المجموع	٥٨٤	٨٠٣٢,٩٠٥٩	١٣,٧٥٤٩		

* $\alpha \geq 0,001$

** $\alpha \geq 0,005$

يلاحظ من جدول رقم ١٢ أن هناك فروقاً ذات دلالة بين درجات دافع الالتحاق بالكلية (في مجال الدافع المسلكي) تبعاً لمتغير الجنس والمعدل الدراسي. ويلاحظ من جدول رقم ١٢ أن هناك أثراً ذا دلالة إحصائية للتفاعل بين متغير الجنس والمعدل الدراسي على عزو أفراد عينة الدراسة لسبب التحاقهم بكلية تأهيل المعلمين العالية إلى الدافع المسلكي وشكل رقم ٨ يوضح ذلك.

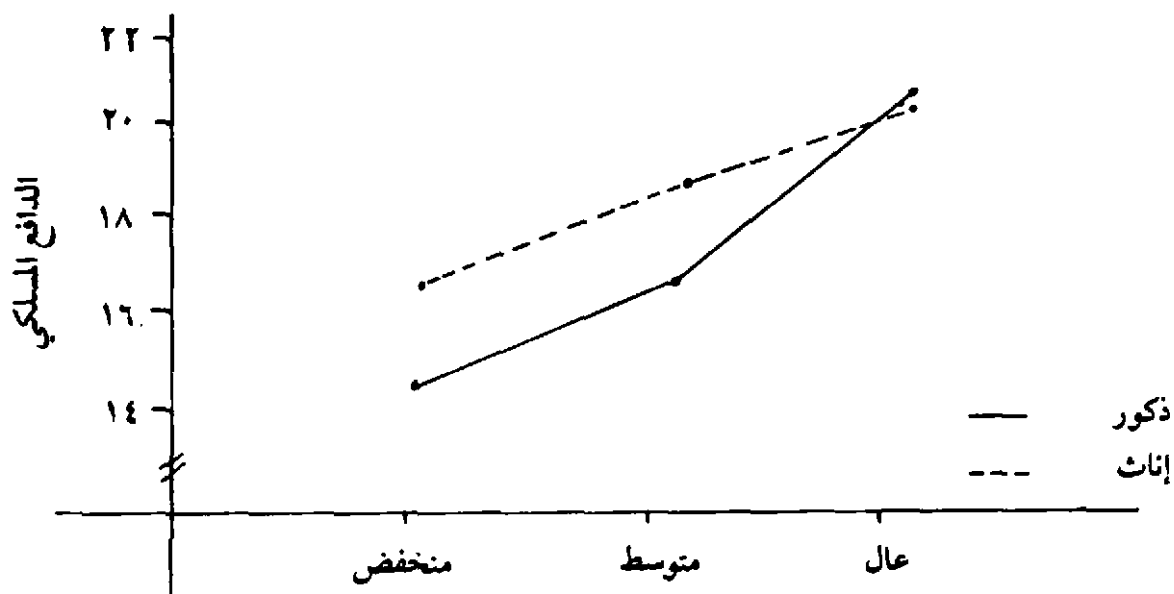

شكل رقم ٨. تأثير التفاعل بين متغيري المعدل الدراسي والجنس على عزو أفراد عينة الدراسة سبب التحاقهم بكلية تأهيل المعلمين للدافع المسلكي.

يلاحظ من شكل رقم ٨ أن المعلمات من ذوات المعدل المنخفض والمتوسط قد عزون سبب التحاقهن إلى الدافع المسلكي بدرجة أعلى من المعلمين من مستوى المعدل المتوسط والمتدني نفسه، في حين يلاحظ أن هنالك تقارباً في درجة عزو المعلمين والمعلمات التحاقهم بكلية تأهيل المعلمين للدافع المسلكي والذين هم من معدل عال.

كما يلاحظ من جدول رقم ١٢ أن هناك أثراً ذا دلالة إحصائية للتفاعل بين متغير الجنس والتخصص على عزو أفراد عينة الدراسة التحاقهم بكلية تأهيل المعلمين العالية إلى الدافع المسلكي وشكل رقم ٩ يوضح ذلك.

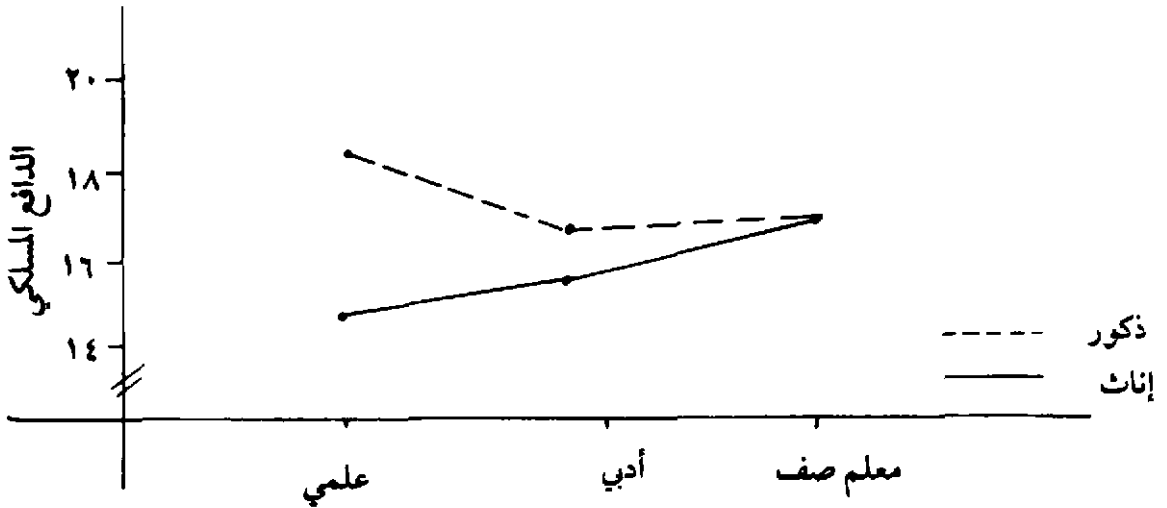

شكل رقم ٩ . تأثير التفاعل بين متغيري التخصص والجنس على الدرجة التي يعزو بها أفراد عينة الدراسة سبب التحاقهم بكلية تأهيل المعلمين للدافع السلبي.

يلاحظ من شكل رقم ٩ أنه كلما انتقلنا في تخصص المجال العلمي إلى مجال التخصص الأدبي، ثم مجال معلم الصف، قل الفارق بين درجة عزو كل من المعلمين والمعلمات التحاقهم بكلية تأهيل المعلمين العالية للدافع السلبي، حيث يلاحظ في الشكل الفارق الواسع في درجة عزو أفراد عينة الدراسة التحاقهم بكلية تأهيل المعلمين لهذا الدافع في حالة تخصص المجال العلمي، بينما يلاحظ التقارب في درجة العزو في حالة أفراد عينة الدراسة من ذوي تخصص معلم صف.

كما ويلاحظ من جدول رقم ١٢ أن هناك أثراً ذا دلالة إحصائية للتفاعل بين متغير المعدل الدراسي والتخصص الدراسي على عزو أفراد عينة الدراسة لسبب التحاقهم بكلية تأهيل المعلمين العالية إلى الدافع السلبي وشكل رقم ١٠ يوضح ذلك.

يلاحظ من شكل رقم ١٠ أن المعلمين والمعلمات من ذوي المعدل المنخفض عزوا سبب التحاقهم بكلية تأهيل المعلمين للدافع السلبي بدرجة متقاربة، في حين أن هذه الفروق زادت في حالة المعلمين والمعلمات من ذوي المعدل المتوسط وزادت بدرجة أكبر في حالة المعلمين من مستوى معدل عال وبغض النظر عن تخصصاتهم.

ويلاحظ من جدول رقم ١٢ أن هناك أثراً ذا دلالة إحصائية للتفاعل بين متغير

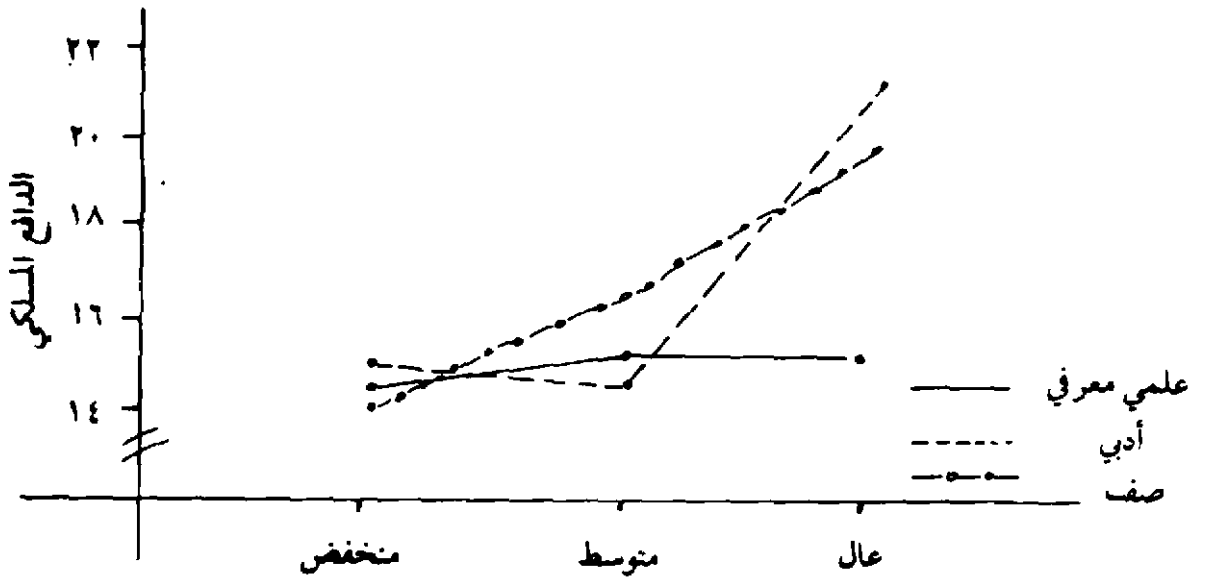

شكل رقم ١٠ . تأثير التفاعل بين متغيري المعدل والتخصص على عزو أفراد عينة الدراسة لبب التحاقهم بكلية تأهيل المعلمين للدافع السلبي.

التخصص الدراسي والمستوى الدراسي على عزو أفراد عينة الدراسة التحاقهم بكلية تأهيل المعلمين العالية إلى الدافع السلبي وشكل رقم ١١ يوضح ذلك .

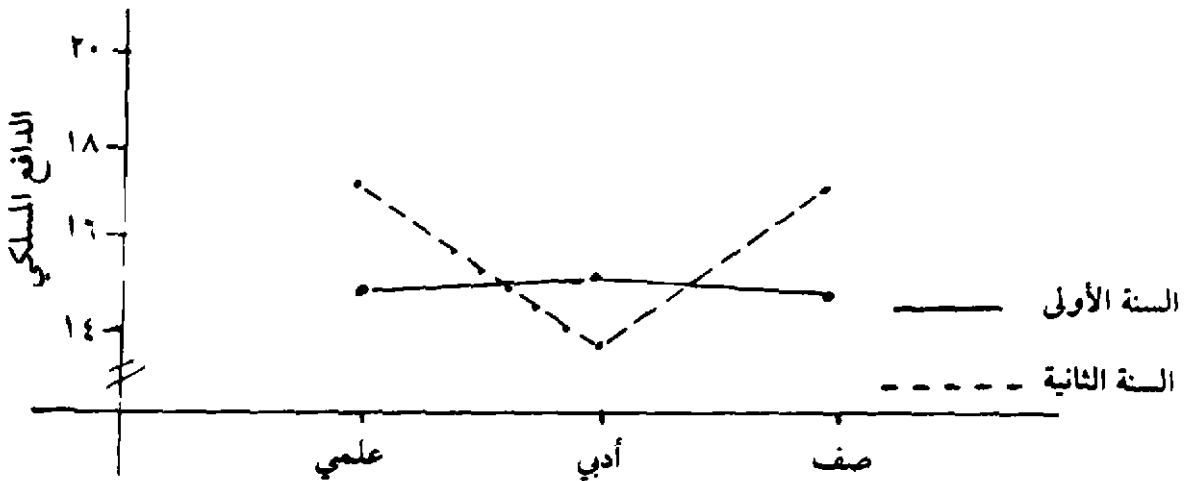

شكل رقم ١١ . تأثير التفاعل بين متغيري المستوى الدراسي والتخصص على الدرجة التي يعزو أفراد وعينة الدراسة سبب التحاقهم بكلية تأهيل المعلمين للدافع السلبي.

يلاحظ من شكل رقم ١١ أن المعلمات والمعلمين من السنة الثانية من تخصص المجال العلمي وتخصص معلم الصف قد عزوا التحاقهم بكلية تأهيل المعلمين العالية للدافع

المسلكي بدرجة أعلى من المعلمين والمعلمات الذين هم من السنة الأولى ومن التخصص نفسه، في حين يلاحظ من الشكل أن المعلمين والمعلمات من ذوي السنة الأولى تخصص المجال الأدبي عزوا سبب التحاقهم بكلية تأهيل المعلمين العالية للدافع السلبي بدرجة أعلى من المعلمين من مجال التخصص نفسه ولكن من السنة الثانية.

وأخيراً يلاحظ من جدول رقم ١٢ أنه لا يوجد أثر ذو دلالة إحصائية للتفاعل على عزو أفراد عينة الدراسة على مستوى ($\alpha \geq 0,05$) بين متغيرات الجنس والمستوى الدراسي، والمعدل الدراسي على عزو أفراد عينة الدراسة لسبب التحاقهم بكلية تأهيل المعلمين العالية للدافع السلبي.

جدول رقم ١٣. ملخص نتائج تحليل التباين لتأثير متغيرات الدراسة، الجنس، والمعدل الدراسي، والتخصص الدراسي، والمستوى الدراسي، والتفاعلات الثنائية بينها على الدافع الاقتصادي باعتباره أحد دوافع الالتحاق بكلية تأهيل المعلمين العالية.

مصدر التباين	درجات الحرية	مجموع المربعات	متوسط المربعات	قيمة ف	مستوى الدلالة
الجنس	١	٠,٠١٥٧٣	٠,٠١٥٧٣	٠,٠١	٠,٩١٩٣
المعدل	٢	١٢,٦٤٤٣	٦,٣٢٢٢	٤,١٣	٠٠٠,٠١٦
التخصص الدراسي	٢	٣٠,٠٦٠٢	١٥,٠٣٠١	٩,٨٢	٠٠,٠٠٠١
السنة الدراسية	١	٠,٤٥٥١	٠,٤٥٥١	٠,٣٠	٠,٥٨٥٩
الجنس × المعدل	٢	٠,٩٥١٣	٠,٤٧٥٦	٠,٣١	٠,٧٣٣١
الجنس × التخصص	٢	٩,٩٠٠٨	٤,٩٥٠٤	٣,٢٣	٠٠٠,٠٤٠٢
الجنس × السنة الدراسية	١	٢٢,١٩٧٣	٢٢,١٩٧٣	١٤,٥٠	٠٠,٠٠٠٢
المعدل × التخصص	٤	٣١,٩٤٠٠	٧,٤٩٥٠	٥,٢٢	٠٠,٠٠٠٤
المعدل × المستوى	٢	٥,٧١٧١	٢,٨٥٨٥	١,٨٧	٠,١٥٥٥
التخصص × المستوى	٢	٠,٥١٤٠٣	٠,٢٥٧٠٢	٠,١٧	٠,٨٤٥٥
الخطأ	٥٦٥	٨٦٥,٠٩٤٦	١,٥٣١١		
المجموع	٥٨٤	١٠٦٦,٤٩٥٧	١,٨٢٦١		

* $\alpha \geq 0,001$

** $\alpha \geq 0,0005$

يلاحظ من جدول رقم ١٣ أن هناك فروقاً ذات دلالة بين درجات دوافع الالتحاق (الدافع الاقتصادي) لأفراد عينة الدراسة تبعاً لمتغيرات المعدل الدراسي والتخصص الدراسي في الكلية. يلاحظ من جدول رقم ١٣ أن هناك أثراً ذا دلالة إحصائية للتفاعل ما بين متغير الجنس والتخصص الدراسي على عزو أفراد عينة الدراسة لسبب التحاقهم بكلية تأهيل المعلمين العالية إلى الدافع الاقتصادي وشكل رقم ١٢ يوضح ذلك.

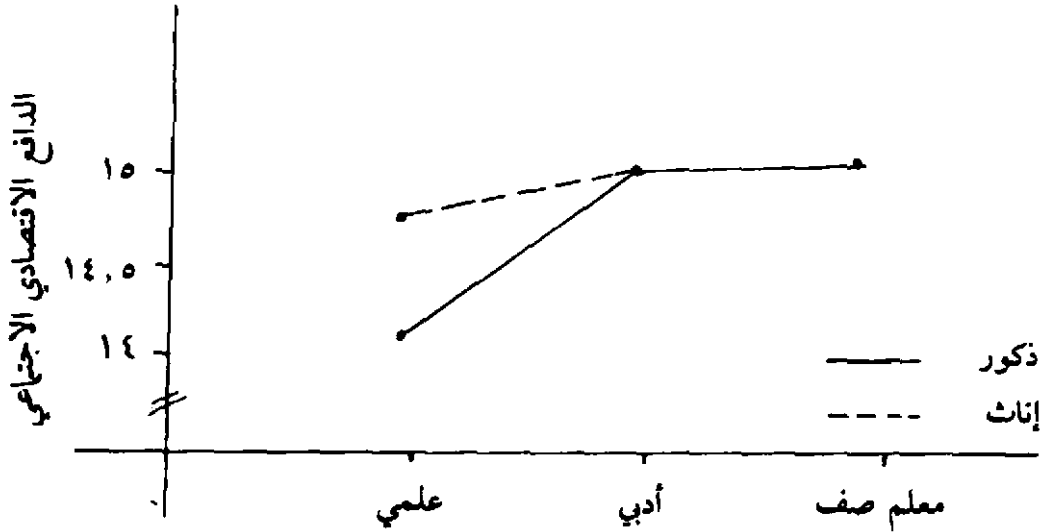

شكل رقم ١٢. تأثير التفاعل بين متغير التخصص والجنس على الدرجة التي يعزو فيها أفراد عينة الدراسة سبب التحاقهم بكلية تأهيل المعلمين العالية للدافع الاقتصادي الاجتماعي.

يلاحظ من شكل رقم ١٢ أن المعلمات من تخصص المجال العلمي يعزون سبب التحاقهن بكلية تأهيل المعلمين للدافع الاقتصادي الاجتماعي بدرجة أعلى من الذكور والذين هم من التخصص نفسه، في حين يلاحظ تساوي الدرجة التي يعزو فيها المعلمون والمعلمات سبب التحاقهم بكلية تأهيل المعلمين لهذا الدافع.

ويلاحظ من جدول رقم ١٣ أن هناك أثراً ذا دلالة إحصائية للتفاعل بين متغير الجنس والمستوى الدراسي على عزو أفراد عينات الدراسة لسبب التحاقهم بكلية تأهيل المعلمين العالية إلى الدافع الاقتصادي وشكل رقم ١٣ يوضح ذلك.

يلاحظ من شكل رقم ١٣ أن المعلمات من طلبة السنة الأولى يعزون سبب التحاقهن للدافع الاقتصادي بدرجة أعلى من المعلمين من السنة نفسها في حين يلاحظ أن المعلمين



شكل رقم ١٣ . تأثير التفاعل بين مستوى الدراسة والجنس على الدرجة التي يعزو فيها أفراد عينة الدراسة سبب التحاقهم بكلية تأهيل المعلمين للدافع الاقتصادي .

والمعلمات من طلبة السنة الثانية قد أبدوا درجة متساوية من حيث عزوهم سبب التحاقهم بكلية تأهيل المعلمين للدافع الاقتصادي .

ويلاحظ من جدول رقم ١٣ أن هناك أثراً ذا دلالة إحصائية للتفاعل بين متغير المعدل الدراسي والتخصص الدراسي على عزو أفراد عينة الدراسة التحاقهم بكلية تأهيل المعلمين العالية إلى الدافع الاقتصادي ، وشكل رقم ١٤ يوضح ذلك .

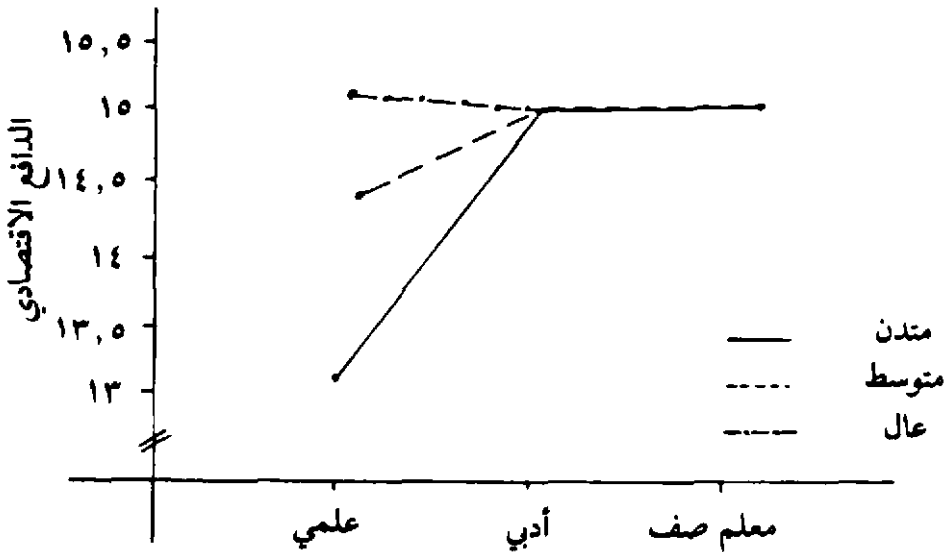

شكل رقم ١٤ . تأثير التفاعل بين متغيري التخصص والمعدل على الدرجة التي يعزو فيها أفراد عينة الدراسة سبب التحاقهم بكلية تأهيل المعلمين للدافع الاقتصادي .

يلاحظ من شكل رقم ١٤ أن هنالك فروقاً ملحوظة في الدرجة التي يعزو بها أفراد عينة الدراسة سبب التحاقهم بكلية تأهيل المعلمين للدافع الاقتصادي ضمن المعلمين والمعلمات ذوي تخصص المجال العلمي في حين يلاحظ تساوي الدرجة التي يعزو فيها أفراد عينة الدراسة من تخصصي المجال الأدبي ومعلم صف سبب التحاقهم بكلية تأهيل المعلمين لهذا الدافع.

وأخيراً يلاحظ من جدول رقم ١٣ أنه لا يوجد أثر ذو دلالة إحصائية على (مستوى $\alpha \geq 0.05$) للتفاعل عزو أفراد عينة الدراسة لسبب التحاقهم بكلية تأهيل المعلمين العالية لمتغير الدافع الاقتصادي بين متغير الجنس، والمعدل الدراسي، والمستوى الدراسي، والتخصص الدراسي.

المناقشة

هدفت هذه الدراسة إلى التعرف على دوافع الالتحاق بكلية تأهيل المعلمين العالية وأثر متغيرات الجنس والتحصيل والتخصص ومستوى الدراسة عليها. حيث تكونت عينة الدراسة من ٤٨٥ مفحوصاً تم اختيارهم عشوائياً من كلية تأهيل المعلمين العالية في عمان وإربد. وجرى تطبيق أداة الدراسة عليهم.

أشارت نتائج الدراسة أولاً فيما يتعلق بمتغير الجنس إلى عدم وجود فروق ذات دلالة إحصائية لمتغير الجنس على الدرجة التي يعزو بها كل من الذكور والإناث سبب التحاقهم بالكلية لدافع الإنجاز والدافع الاقتصادي، وربما يرجع هذا إلى أن كلا من الذكور والإناث يحرصون على أن يبدووا صورة إنجازية متقاربة بالإضافة لشعورهم بالمسؤولية الاقتصادية لتسيير أمور حياتهم. ولعل هذا ينسجم جزئياً مع دراسة أمين الكخن [٨] التي لم يظهر المفحوصون فيها أية فروق بين الجنسين، ودراسة الخوالدة [٩] التي أظهرت عزو الطلبة للالتحاق بالجامعة الإسلامية إلى عوامل اقتصادية، ولم يكن لمتغير الجنس أثر ذو دلالة على البعد الاقتصادي من جوانب الدافعية.

في حين أشارت النتائج إلى وجود أثر لمتغير الجنس على الدرجة التي يعزو فيها أفراد عينة الدراسة سبب التحاقهم بكلية تأهيل المعلمين العالية للدافع العلمي والدافع المسلكي. حيث أبدى الذكور درجة أعلى من الإناث سبب التحاقهم بكلية تأهيل المعلمين

العالية للدافع العلمي ، في حين أبدت الإناث درجة أعلى من الذكور سبب التحاقهن بكلية تأهيل المعلمين العالية للدافع المسلكي . وربما يرجع هذا إلى القيمة التي يعطيها الذكور للدرجة العلمية التي يحملونها انطلاقاً من توقعات المجتمع من الذكور بأن يكونوا على مستوى أعلى من الناحية العلمية من الإناث . في حين أن الإناث ربما لشعورهن بأن نجاحهن في ممارسة المهنة أمر يحقق ذواتهن أكثر من المؤهل العلمي . وهذا ينسجم مع دراسة بلوم وشستيرن التي طبقت على عينة من الذكور والإناث لمعرفة دوافعهم للالتحاق بأحد معاهد المعلمين في الولايات المتحدة الأمريكية ، والتي أظهرت أن هناك فروقاً ذات دلالة على متغير الجنس على البعد المسلكي كدافع من دوافع الالتحاق بالمعهد . وأظهروا رغبة شديدة في انخراطهم في سلك التدريس وتعاملهم مع الأطفال .

أما بالنسبة لمتغير المعدل التراكمي فقد أشارت النتائج إلى تأثير ذي دلالة إحصائية على جميع دوافع الالتحاق بكلية تأهيل المعلمين العالية .

حيث أشارت النتائج لاختبار شيفيه Scheffe أن هنالك فرقاً ذا دلالة إحصائية بين أفراد العينة الذين هم على مستوى عال والمستوى المنخفض من حيث المعدل التراكمي على عزو أفراد عينة الدراسة سبب التحاقهم بكلية تأهيل المعلمين لدافع الإنجاز . حيث عزوا أفراد العينة الذين هم من مستوى عال من المعدل التراكمي سبب التحاقهم بكلية تأهيل المعلمين إلى هذا الدافع أكثر من ذوي المعدل التراكمي المنخفض والمتوسط وبدرجة أعلى من ذوي التحصيل المنخفض ولعل هذا الأمر متوقع انطلاقاً من العلاقة المرتفعة بين دافع الإنجاز والتحصيل (المعدل التراكمي) .

كذلك أشارت نتائج اختبار شيفيه إلى وجود فرق ذي دلالة إحصائية بين الأفراد ذوي المعدل المرتفع وذوي المعدل المتوسط والمعدل المنخفض على التوالي بين ذوي المعدل المتوسط والمنخفض لصالح الأعلى معدلاً على درجة سبب التحاقهم بكلية تأهيل المعلمين إلى الدافع العلمي والدافع المسلكي . كذلك أشارت نتائج اختبار شيفيه إلى الفروق بين الدرجة التي يعزوها أفراد العينة من معدل منخفض ومعدل مرتفع سبب التحاقهم بكلية التأهيل لصالح الأفراد من ذوي تحصيل مرتفع .

ويمكن أن يرد ذلك إلى دور دوافع الالتحاق في المعدل التراكمي ، ويمكن النظر لكلا المتغيرين (المعدل التراكمي والالتحاق) على أنه تربطها علاقة متبادلة ، فالفرد ذو التحصيل

العالي بالضرورة يتوافر لديه دوافع التحاق عالية وهذا ينسجم مع دراسة النجداوي [١٨] التي أظهرت علاقة ذات دلالة بين عامل التحصيل وعامل الإنجاز والرغبة في الالتحاق بالجامعات فيما بعد .

أما بالنسبة لمتغير التخصص فيلاحظ أن هناك أثراً ذا دلالة إحصائية لهذا المتغير على الدرجة التي يعزو بها أفراد عينة الدراسة سبب التحاقهم بكلية تأهيل المعلمين لدوافع الإنجاز والدافع العلمي والاقتصادي . حيث أشارت نتائج اختبار شيفيه Scheffe إلى أن الفروق في درجة عزو الأفراد من تخصصات علمية من جهة وتخصصات أدبية وتخصص معلم صف كل على حدة التحاقهم بكلية تأهيل المعلمين العالية لدافع الإنجاز كان ذا دلالة إحصائية . كذلك يلاحظ أن الأفراد من ذوي تخصص مجالات أدبية وتخصص معلم صف لصالح التخصص في المجالات الأدبية ومعلم الصف . ولعل ذلك يرد إلى مدى قناعة هؤلاء المعلمين بالعمل الذي يؤدونه، وتقبلهم لدورهم كمعلمين، ويمكن أن يسهم ذلك في إقبالهم على كلية تأهيل المعلمين العالية . وينسجم هذا مع دراسة جرانة [١٥]، ودراسة صبيح [١٤]، ودراسة الكخن [٨] .

في حين أن النتائج أشارت إلى عدم وجود فروق ذات دلالة إحصائية لمتغير التخصص على الدرجة التي يعزو بها أفراد عينة الدراسة سبب التحاقهم بكلية تأهيل المعلمين العالية إلى الدافع المسلكي وربما يرد ذلك إلى أن كل أفراد عينة الدراسة، وبغض النظر عن تخصصاتهم، يشعرون بأهمية الخبرات المسلكية ودورها في رفع سوية ممارستهم الصفية والتعليمية . ولعل هذا ينسجم مع دراسة روبنسون (كما جاء في دراسة صبيح [١٤]) التي هدفت التعرف على دوافع الالتحاق بمهنة التعليم والتي بينت أن المعلمين الذين يميلون لمهنة التدريس كانوا أكثر تميزاً في أدائهم، وأكثر إيماناً بأن التأهيل المسلكي يحسن من أدائهم وممارساتهم الصفية .

أما بالنسبة لمتغير مستوى الدراسة (أولى وثانية)، فقد أظهرت النتائج عدم تأثيره على الدرجة التي يعزو بها أفراد عينة الدراسة سبب التحاقهم بكلية تأهيل المعلمين العالية لدوافع الإنجاز العلمي والمسلكي والاقتصادي، الأمر الذي يشير إلى عدم أهمية هذا المتغير في تفسير دوافع التحاق الطلاب المعلمين لكلية تأهيل المعلمين وربما يفسر ذلك على ضوء الفترة الزمنية الواقعة بين السنة الأولى والثانية والتي قد تكون قصيرة وغير كافية لبلورة دوافع

حقيقية تجاه التدريس كما يمكن أن ينعكس على دوافع الالتحاق لديهم .
أما بالنسبة للتفاعلات الثنائية فقد أشارت نتائج الدراسة إلى أن التفاعلات التالية
في جدول رقم ١٤ ذات دلالة إحصائية :

جدول رقم ١٤ . التفاعلات الثنائية بين متغيرات الدراسة التي كانت لها أثر ذو دلالة إحصائية على
الدرجة التي يعزو بها أفراد عينة الدراسة سبب التحاقهم بكلية تأهيل المعلمين
العالية، لدوافع الإنجاز العلمي والمسلكي والاقتصادي على التوالي .

الدافع	التفاعلات	الإنجاز	العلمي	المسلكي	الاقتصادي
الجنس × المعدل	*	*	*	*	
الجنس × التخصص	*	*	*	*	*
الجنس × المستوى الدراسي	*	*	*	*	*
المعدل × التخصص	*	*	*	*	*
المعدل × المستوى الدراسي	*	*	*	*	*
التخصص × المستوى الدراسي	*	*	*	*	*

* ذو دلالة إحصائية على $\alpha \geq 0.05$.

يلاحظ من جدول رقم ١٤ أن هناك أثراً ذا دلالة للتفاعل بين الجنس والمعدل للدرجة
التي يعزو بها أفراد عينة الدراسة سبباً لالتحاقهم بكلية تأهيل المعلمين للدافع العلمي
والمسلكي ، في حين أن التفاعل بين الجنس والتخصص كان له أثر ذو دلالة إحصائية على
درجة عزو أفراد عينة الدراسة سبب التحاقهم بكلية تأهيل المعلمين العالية للدافع العلمي
والاقتصادي . كما وكان للتفاعل بين الجنس ومستوى الدراسة أثر ذو دلالة إحصائية للدرجة
التي عزوا أفراد عينة الدراسة سبب التحاقهم بكلية تأهيل المعلمين للدافع العلمي
والاقتصادي .

أما بالنسبة للتفاعل بين المعدل الدراسي والتخصص فقد أظهرت النتائج أن لهذا
التفاعل أثراً ذا دلالة إحصائية على الدوافع التي يعزو فيها أفراد عينة الدراسة سبب
التحاقهم بكلية تأهيل المعلمين العالية للدوافع جميعها .

أخيراً يلاحظ أن التفاعل بين التخصص والمستوى الدراسي كان له أثر ذو دلالة إحصائية على الدرجة التي يعزوها أفراد عينة الدراسة بسبب التحاقهم بكلية تأهيل المعلمين العالية للدافع العلمي والمسلكي ، ولعل هذه التفاعلات تشير إلى عدم استقلالية متغيرات الدراسة في تأثيرها على عزو أفراد عينة الدراسة بسبب التحاقهم بكلية تأهيل المعلمين العالية بشكل منفصل بعضها عن بعض ، الأمر الذي يستدعي الأخذ بعين الاعتبار هذه التفاعلات عند الأخذ بالنتائج السابقة التي تمت الإشارة إليها .

وفي ضوء ما انتهت إليه الدراسة من نتائج ضمن الملائم النظر إلى هذه النتائج بحيث تعمم فقط على العينة المماثلة لعينة الدراسة والمأخوذة من مجتمعات ممثلة بمجتمع الدراسة . وعلى ضوء ما انتهت إليه الدراسة من نتائج يوصي الباحث أن يتم إجراء دراسات أخرى على أفراد مجتمع الدراسة تتناول متغيرات أخرى تلقي الضوء على أسباب إعطاء أفراد عينة الدراسة هذه الدوافع أهمية كبرى دون غيرها . كما يوصي الباحث أن تتناول الدراسات اللاحقة تقدير أفراد مجتمع الدراسة لمدى تحقيق هذه الأهداف بعد تخرجهم .

المراجع

- [١] Woolfolk, A. *Educational Psychology*. Englewood Cliffs, NJ: Prentice - Hall, 1990.
- [٢] Stipeck, D. J. *Motivation to Learn*. Englewood Cliffs, NJ: Prentice-Hall, 1985.
- [٣] Bandura, A. *Social Foundations of Thought and Action*. Englewood Cliffs, NJ: Prentice-Hall, 1986.
- [٤] Gage, N., and D. Berliner. *Educational Psychology*. Boston: Houghton Mifflin, 1984.
- [٥] Anastasi, A. *Psychological Testing*. New York: Macmillan, 1982.
- [٦] Slavin, R. *Educational Psychology*. Englewood Cliffs, NJ: Prentice-Hall, 1986.
- [٧] Hamachek, D. *Psychology, Teaching, Learning and Growth*. Boston: Allyn and Bacon, 1990.
- [٨] الكخن، أمين بدر. «دراسة ميدانية لدوافع إقبال الطلبة على مهنة التعليم في المملكة العربية السعودية». «مجلة كلية التربية، جامعة الملك عبدالعزيز»، ٣٤ (١٩٧٧م)، ص ٢٠٨-٢٠٩.
- [٩] الخوالدة، محمد. «دوافع التحاق الطلبة بالجامعة الإسلامية في غزة». «بحث غير منشور، ص ٢٠٨-٢٠٩».
- [١٠] Martin, V. "A Personal Causation, Achievement Motivation Inservice Training Program Designed to

Accommodate Individual Psychological Type Differences." *Dissertation Abstracts International*, 40, No.3 (1982), 76.

[١١] Sarkisian, E. "Motivation and Personal Meaning of Learning. A Phenomenological Study of the Relation of Life Events and Life Stage Issues to the Participation of Older Adults in Community College Courses." *Dissertation Abstracts International*, 43, No.4 (1982), 766.

[١٢] Najib I. "Community Colleges in Jordan. The Mode and Its Application." Unpublished M. A. thesis, Woodbury College, Montpelier, Vt. 1986.

[١٣] Mckay, D. "Student Characteristics Affecting Academic Performance in College-level Independent Study." *Dissertation Abstracts International*, 46, No. 4 (1985).

[١٤] صبيح، نبيل عامر. دراسات في إعداد وتدريب المعلمين. القاهرة: مكتبة الأنجلو المصرية، ١٩٨١م.

[١٥] جرانة، تهازي. «دوافع الالتحاق بكليات التربية الرياضية». رسالة ماجستير غير منشورة. القاهرة: جامعة حلوان، ١٩٧٦م.

[١٦] الحسامي، محمد محمد. «دوافع التحاق الطلاب السعوديين بكلية التربية الرياضية بجامعة أم القرى». السعودية، المؤتمر العلمي، المجلد الرابع.

[١٧] جواد، كاظم ناظم وجاسم محمد نايف. «أهم دوافع اختيار الطلبة لكلية التربية الرياضية في جامعة الموصل». المؤتمر العلمي الرياضي الرابع لكليات التربية الرياضية في العراق، جامعة بغداد، كلية التربية الرياضية. بغداد: جامعة بغداد، ١٩٨٨م.

[١٨] النجداوي، حمود أحمد. «أثر كل من دافع الإنجاز، ومفهوم الذات الأكاديمي وموقع الضبط على الدوافع المدرسية لدى الطلبة الذكور في الصف التاسع في مدينة عمان». رسالة ماجستير غير منشورة. الجامعة الأردنية، عمان، ١٩٩١م.

Enrollment Motives in Teacher Training Colleges at Amman and Irbid

Nayfeh Qutami

*Assistant Professor, Higher College for the Certification of Teachers,
Amman, Hashemite Kingdom of Jordan*

Abstract. The objective of the present study is to define the motives of the students enrolled in the Higher College for the Certification of Teachers, and to know whether such motives differ according to the following variables: sex, grade point average, specialization in the college, and academic level of the population of the study which consisted of all the students of the Higher College for the Certification of Teachers in Amman and Irbid.

The independent variables of this study were sex, accumulative average, specialization and student academic level. The dependent variable was presented by the degrees of the students' motives of enrollment in the Higher College for the Certification of Teachers, in their four domains: the achievement motive, the scientific motive, the behavioral motive, and the socio-economic motive.

The sample of the study was chosen randomly. It consisted of 485 male and female students, distributed according to their geographical areas (Amman and Irbid) and according to the study variables: sex, study level, and specialization.

The motives of enrollment in the college were measured by a developed instrument constructed for this purpose and it measured four scopes: achievement scope, scientific scope, behavioral scope, and socio-economic scope. The scale has validity and reliability.

In answering the questions of the study the arithmetic means of students' performances were calculated by using a questionnaire developed for this purpose. The two-way analysis of variance of the degrees of the four dimensions of the motives of enrollment in the Higher College for the Certification of Teachers was applied. Also Schafee's test for significances of differences was used.

The results showed a number of dual interactions, i.e., sex and average, sex and specialization, sex and study level, grade point average and specialization, grade point average and study level and specialization and study level.

Contents

Arabic Section

	Page
Fasting of the Day of Doubt as a Precautionary Measure for Performance of the Fasting Ordinance (English Abstract) Ali F. Aldoghaiman	61
The Extent to Which High School Curriculum Deals with Environmental Education in Saudi Arabia (English Abstract) Mohammed A.M. Al-Daihan	114
The Attitudes of Faculty Members of the College of Education of King Saud University towards Students' Evaluation of Instructional Activities (English Abstract) Abdulaziz M. Albawardi	179
An Evaluative Study of Parent-Teacher Councils in Male Public Intermediate Schools of al-Madinah al-Munawwarah (English Abstract) Ahmed Ali Ghonaim	242
The Relationship between Motivation and Achievement, Attitude towards Tests, Self Concept and Psychological Adjustment of a Sample of Intermediate and Secondary School Students in Bahrain (English Abstract) Mohamed Hassan Al-Mutawa'	277
The Educational Variables of Watching Television among Syrian Children: A Survey on the Relationship between Children and Television in Deraa (English Abstract) Ali Asad Watfah	310
Enrollment Motives in Teacher Training Colleges at Amman and Irbid (English Abstract) Nayfeh Qutami	352

• Editorial Board •

Khalid A. Al-Hamoudi *(Editor-in-Chief)*
Ezzat A. Khattab
Mohammed I. Al-Hassan
M.O. Ghandorah
Mohammed A. Al-Haider
Sayed M.M. Al-Yamani
Mohamed A. Al-Mannie
Tarik M. Al-Soliman
Sayed I. Ahson
Saad A. Al-Dobaian

Division Editorial Board

Mohamed A. Al-Mannie *Division Editor*
Abdulwahab M. El-Naggar
Humaidan A. Al-Humaidan
Abdulrahman S. Al-Tarairi

©1996 (A.H. 1417) King Saud University

All rights are reserved to the Journal of King Saud University, No part of the journal may be reproduced or transmitted in any form or by any means, electronic or mechanical, including photocopying, recording, or via any storage or retrieval system, without written permission from the Editor-in-Chief.



King Saud University Press 1417

**Journal of
King Saud University
Volume 8**

**Educational Sciences &
Islamic Studies (1)**

**A.H. 1416
(1996)**



University Libraries, King Saud University

P.O. Box 22480, Riyadh 11495, Saudi Arabia

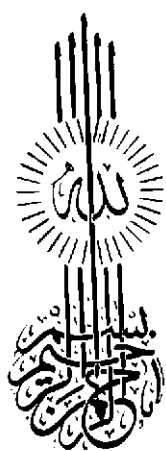

The Journal of King Saud University

This periodical is a publication of the University Libraries – King Saud University. Its purpose is to provide an opportunity for scholars to publish their scholarly works based on research. The Editorial Board, through Division Editorial Boards, will consider manuscripts from all fields of knowledge. Manuscripts submitted in either Arabic or English. And, if accepted for publication, may not be published elsewhere without the express permission of the Editor-in-Chief.

The following is the manuscript type classification used by the editorial board:

1) **Article:**

An account of an author's work in a particular field. It should contribute new knowledge to the field in which the research was conducted.

2) **Review Article:**

A critical synthesis of the current literature in a particular field, or a synthesis of the literature in a particular field during an explicit period of time.

3) **Brief Article:**

A short article (note) having the same characteristics as an article.

4) **Forum:**

- Letters to the Editor,
- Comments and responses,
- Preliminary results or findings, and
- Miscellany.

5) **Book Reviews**

General Instructions

1. **Submission of Manuscripts:**

A typewritten original manuscript (one side only) using A4 size paper, double spaced, along with two copies is required. All pages, including tables and other illustrations, are to be numbered consecutively. Tables, other illustrations, and references should be presented on separate sheets with their proper text position indicated.

2. **Abstracts:**

Manuscripts for articles, review articles, and brief articles require that both Arabic and English abstracts, using not more than 200 words in each version, be submitted with the manuscript.

3. **Tables and other illustrations:**

Tables, figures, charts, graphs and plates should be planned to fit the Journal's page size (12.5 cm x 18 cm). Line drawings are to be presented on high quality tracing paper using black India ink. Copies are not permitted for use as originals. Line quality is required to be uniform, distinct, and in proportion to the illustration. Photographs may be submitted on glossy print paper in either black and white, or color.

4. **Abbreviations:**

The names of periodicals should be abbreviated in accordance with *The World List of Scientific Periodicals* where appropriate, abbreviations rather than words are to be used, e.g., cm, mm, m, km, cc, ml, g, mg, kg, min, %, Fig. etc.

5. **References:**

In general, reference citations in the text are to be identified sequentially. Under the "References" heading at the end of the manuscript all references are to be presented sequentially in MLA entry form.

a) Periodical citations in the text are to be enclosed in on-line brackets, e.g., [7]. *Periodical references* are to be presented in the following form: reference number (in on-line brackets []), author's surname followed by a given name and/or initials, the title of the article (in quotation marks), title of the periodical (underlined), volume, number, year of publication (in parenthesis), and pages.

Example:

[7] Hicks, Granville. "Literary Horizons: Gestations of a Bain Child." *Saturday Review*, 45, No. 62 (1962), 2-23.

b) Book citations in the text are to be enclosed in on-line brackets including the page (s), e.g., [8, p. 16]. *Book references* are to include the following: reference number (in on-line brackets []), author's surname followed by a given name and/or initials, title of the book (underlined), place of publication, publisher, and year of publication.

Example:

[8] Daiches, David. *Critical Approaches to Literature*. Englewood Cliffs, New Jersey: Prentice-Hall, Inc., 1956.

When a citation in the text is used to refer to a previously cited reference, use the same reference number and include the appropriate page number(s) in on-line brackets.

It is not permissible to use any Latin terms as: op. cit., loc. cit., ibid., in the style described above.

6. **Content Note:**

A content note is a note from the author to the reader providing clarifying information.

A content note is indicated in the text by using a half-space superscript number (e.g., ... books³ are ...). Content notes are to be sequentially numbered throughout the text. A reference may be cited in a content note by use of a reference number (in on-line brackets []) in the same way they are to be used in the text. If a reference citation in the text follows a content note citation, and if the said content note has a reference citation contained within it, then the text reference citation number used in the text follows the reference number used in the content note.

Content notes are to be presented on separate sheets. They will be printed below a solid line which separates the content notes from the text. Use the same half-space superscript number assigned the content note(s) in the text to precede the content note itself.

7. The manuscripts and Forum items submitted to the Journal for publication contain the author's conclusions and opinions and, if published, do not constitute a conclusion or opinion of the Editorial Board.

8. **Reprints:**

Authors will be provided fifty (50) reprints without charge.

9. **Correspondence:**

Address correspondence to: appropriate Division Editor as follows:

The Journal of King Saud University
(Educational Sciences)
 P. O. Box 2458, Riyadh 11451
 Kingdom of Saudi Arabia

10. **Frequency:** Biannual.

11. **Price per issue:** SR 10.

\$ 5 (including postage)

12. **Subscription and Exchange:** University Libraries, King Saud University, P.O.Box 22480, Riyadh 11495, Saudi Arabia.

J. King Saud Univ., Vol. 8, *Educ. Sci. & Islamic Stud.* (1), pp. 1-352 Ar., Riyadh (A.H. 1416/1996)

ISSN 1018 - 3620



**Journal of
King Saud University
Volume 8**

**Educational Sciences &
Islamic Studies (1)**

A.H. 1416

(1996)



**King Saud University
University Libraries**