



كتاب من تأليف عادل لعوبي



الاسم الكامل : عادل لعوبي / الشطرة
العنوان : حي الصومام عين الحجل المسيلة / الجزائر
الهاتف : 0790 88 03 08
البريد الالكتروني : laoubi_adel@yahoo.com
الدبلوم: تقني سامي في الإعلام الآلي للتسيير

laoubi_adel@yahoo.com

بِسْمِ اللَّهِ الرَّحْمَنِ الرَّحِيمِ

إهداء :

إهداء إلى : الوالدين الكريمين رحمة الله عليهما
إلى أهل حجيّلة و المعاضيد والى أولاد جدي
إهداء إلى بوغرارة الصديق
إهداء خاص إلى صاحبة الرداء الأحمر

لمسات برمجية

تقديم : بعد التحية والسلام إخوتي الأعزاء بعد أن سبق وان طرحت كتابي في دلفي أردت
أن أوصل طريقي في مجال البرمجة بدلفي . بتقديم بعضا من اللمسات البرمجية في دلفي
محاوولا تجسيدها في هذه الوريقات المعدودة.....

الكتاب موجه لمن لهم نظرة برمجية مسبقة عن دلفي

الكاتب: لعوبي عادل

تمهيد : سأحاول إعطاء صور تنسيقية لتصميم البرامج بدلني حسب وجهة نظري , حيث تكون هذه الواجهة مميزة بصورة ترفيحية ونموذجية ذات طابع صارم .

برامج التسيير : غالبا ما يلزم الطالب أثناء إنهاء دراسته الجامعية بإعداد مذكرة تخرج ودائما ما تكون هذه المذكرة مصحوبة وجوبا بتطبيق ميداني للمذكرة مثل ما هو معروف في ميدان الإعلام الآلي على سبيل المثال ..لكن عند تطرق المقبل على التخرج إلى آلية تصميم البرنامج الموافق للمذكرة يواجه عدة مشاكل من بينها آلية تصميم البرنامج واللمسات البرمجية الواجب عليه صياغتها من اجل إعطاء طبعة الصرامة والفعالية للبرنامج وهنا انا لا أتحدث عن التلوين أو الجانب ألزخرفي بقدر الجاني التقني أي سلاسة العمل وسهولة استخدام البرنامج بالإضافة إلى فعالية البرنامج:

1- لمسة جعل البرنامج يعمل بواسطة التحديث :

: ويقصد هنا بجعل البرنامج مدة حياة معينة مقيدة بعدد مرات التنفيذ أي أن تجعل مستغل البرنامج بحاجة دائمة إليك .

آلية العمل: هناك عدة طرق لتدعيم البرنامج بها
*الطريقة الأولى / استعمال التاريخ :

ويتم هنا بمراقبة تاريخ النظام بتاريخ نهاية مدة حياة البرنامج إليك المثال التالي الذي من خلاله يتم توضيح الفكرة أكثر:

- 1 قم بفتح مشروع جديد في دلفي5
- 2 قم بإحضار المركبة timer1 من شريط المركبات system
- 3 قم بإحضار المركبة label1
- 4 حرر الكود التالي بعد النقر المزدوج على المركبة timer1



```

begin
label1.caption:=datetostr(date);
if label1.caption='04/12/2010' then
    begin
        showmessage('application terminator ');
        close;
    end;
end;
end;

```

- تقوم المركبة timer1 بمراقبة الشرط كل ثانية ويتم تحقق الشرط if في حالة مساواة تاريخ الجهاز مع التاريخ المحدد في البنية الشرطية if
- في حالة تحقق المساواة يتم عرض رسالة توضيح إن التطبيق لم يعد صالح للعمل ثم يتم إيقاف عمل المشروع

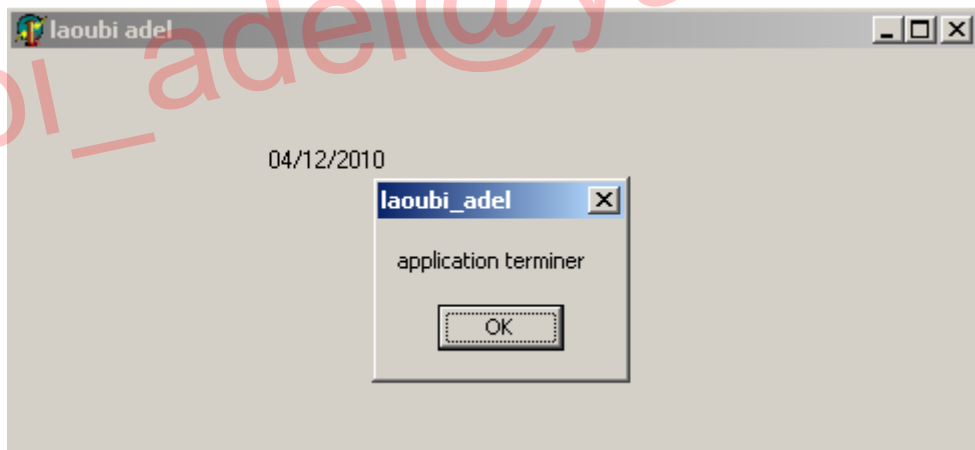

العيوب : لجعل البرنامج يعمل مجددا يكفي تغيير تاريخ جهاز الحاسب إلى تاريخ مستقبلي اكبر من التاريخ الذي تم توقف التطبيق عنده

*الطريقة الثانية باستعمال قواعد البيانات :
وهي طريقة فعالة بنظري وهي أكثر فعالية ومصداقية من الطريقة الأولى

المركبات اللازمة :

- 1 إنشاء قاعدة بيانات في module de base de données
- 2 قاعدة البيانات تكون باسم base
- 3 واسم الحقل الوحيد يكون تحت اسم test
- 4 قيمة الحقل تكون من نوع صحيح integer
- 5 مكان الإنشاء يكون في المسار التالي d:\
- 6 إحضار المركبة table1 ممن شريط المركبات AccèsBD

| | Nom de champ | Type | Taille | Index |
|---|--------------|------|--------|-------|
| 1 | Test | I | | * |

بنية قاعدة البيانات:

آلية العمل :

يتم تصميم النافذة التالية :

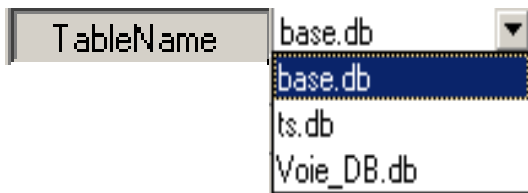
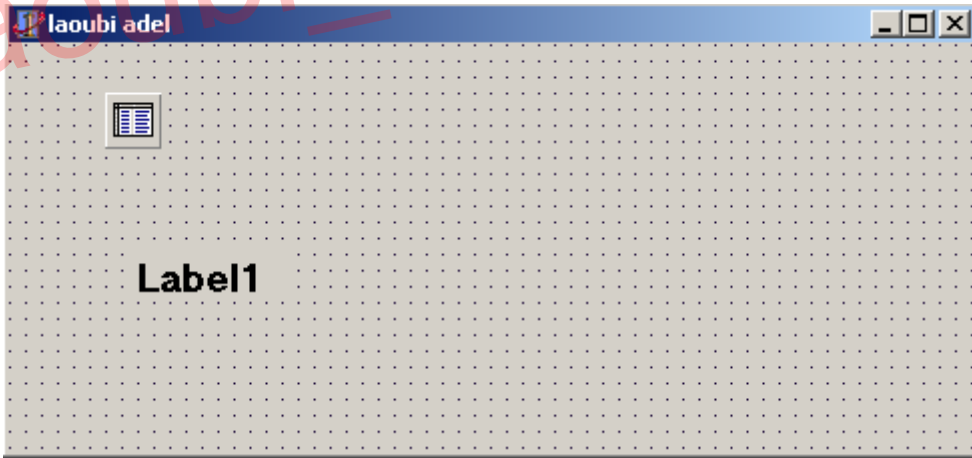

يتم ربط المركبة table1 بقاعدة البيانات الموافقة
على النحو التالي:
ثم يتم تحديد اسم الجدول المراد عرضه :

بعد ذلك يتم تفعيل قاعدة البيانات بواسطة الخاصية ; active .true
- خطوات البرمجة:

- 1 في الحدث On show للنافذة form1 انقر نقرا مزدوجا
- 2 حرر الكود التالي :

```
begin |
label1.caption:=inttostr (table1.recordcount); //1
table1.Insert; //2
table1test.asinteger:=table1.recordcount; //3
table1.post; //4
if table1test.asinteger >=20 then //5
begin
table1.active:=false; //6
showmessage(' appeler a 0790-88-03-08'); //7
form1.Close //8
end;
end;
```

ملاحظة : شرط توقف التطبيق عندما تكون هناك 20 تسجيله في قاعدة البيانات
شرح الأوامر :

- //1 يقوم بعرض عدد التسجيلات الحالية في قاعدة البيانات في المركبة label1
- //2 إضافة تسجيله جديدة إلى قاعدة البيانات
- //3 يتم إضافة تسجيله جديدة تحت رقم التسجيل الأخيرة + القيمة 1
- //4 حفظ التغييرات على قاعدة البيانات
- //5 عملية مراقبة تحقق الشرط – هل قاعدة البيانات علة 20 تسجيله
- //6 إيقاف تفعيل قاعدة البيانات
- في حالة تحقق الشرط أي أن قاعدة البيانات تحتوي على 20 تسجيله
- //7 يعرض لك رسالة يجب الاتصال بالمبرمج
- //8 غلق التطبيق....

البرنامج في حالة التنفيذ :

المررة الأولى :

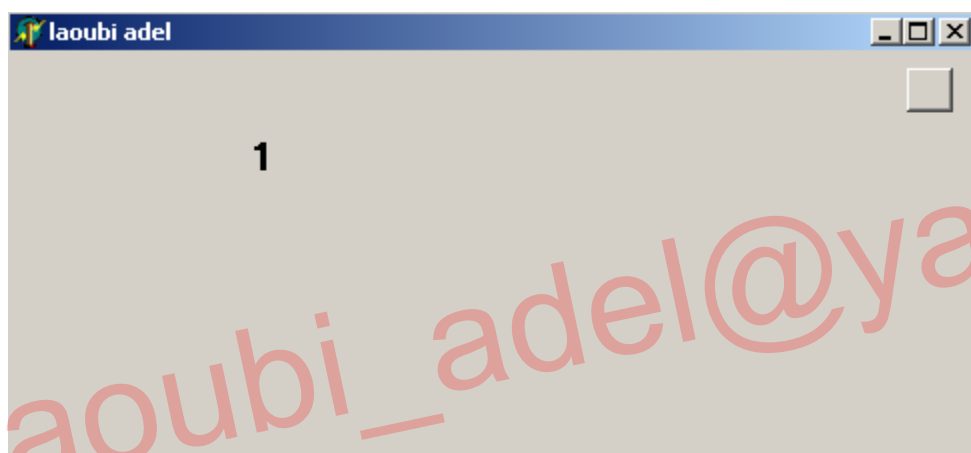
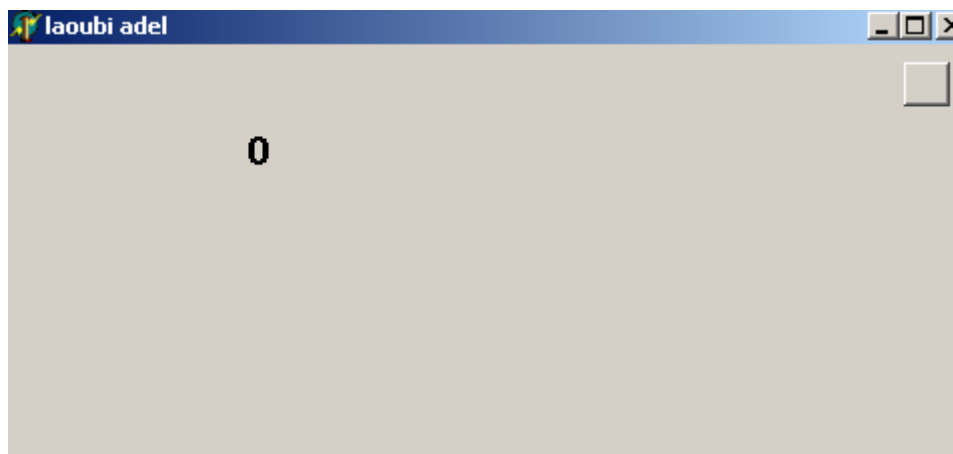

المررة الثانية :

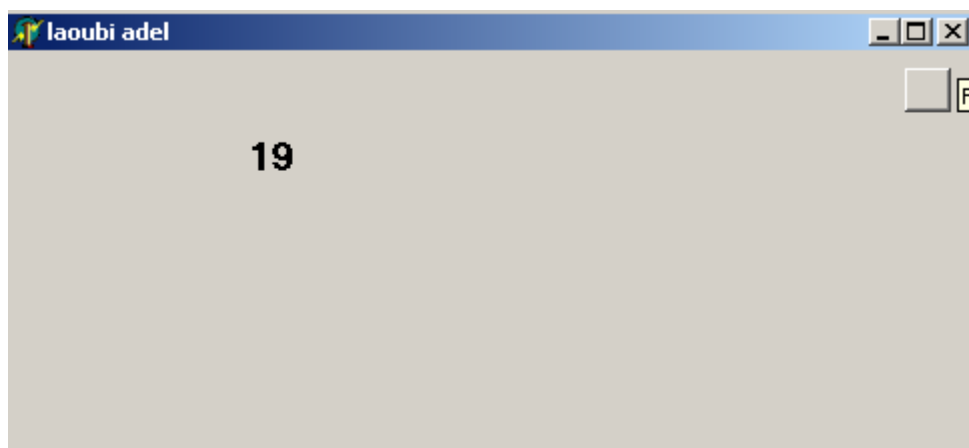

المررة التاسعة عشر :

المررة العشرون :

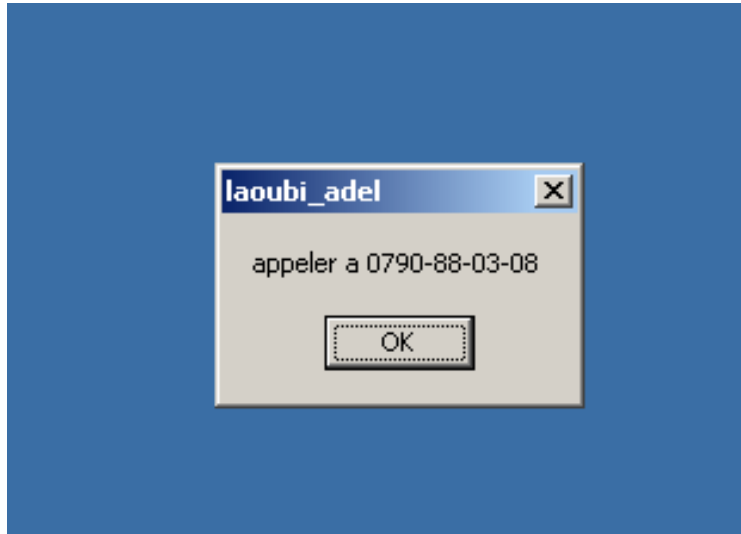

- تلاحظ تحقق الشرط وظهور رسالة توضيح الاتصال بالمبرمج
آلية المراقبة :

في بادئ الأمر قاعدة البيانات تكون فارغة ففي كل حالة تنفيذ يتم إضافة تسجيله جديدة
لاحظ بنية قاعدة البيانات الفيزيائية في حالة بداية ونهاية التنفيذ:

| base | Test |
|------|------|
| 1 | 0 |
| 2 | 1 |
| 3 | 2 |
| 4 | 3 |
| 5 | 4 |
| 6 | 5 |
| 7 | 6 |
| 8 | 7 |
| 9 | 8 |
| 10 | 9 |
| 11 | 10 |
| 12 | 11 |
| 13 | 12 |
| 14 | 13 |
| 15 | 14 |
| 16 | 15 |
| 17 | 16 |
| 18 | 17 |
| 19 | 18 |
| 20 | 19 |
| 21 | 20 |

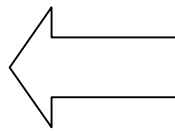

| base | Test |
|------|------|
| 1 | 0 |

- لنفرض انك قمت بتصميم برنامج تسيير مخزونان وقمت ببيعه لأحد العملاء وبعد مدة شهر وردك اتصال من العميل يفيدك أن البرنامج صار لا يعمل واستتجدك بالحل لان البرنامج يحتوى على بيانات مهمة فما العمل ..؟
- طبعا المبرمج متأكد من انه سيرده اتصال
- يجب على المبرمج التحضير لهذه المرحلة ويكون ذلك بتصميم برنامج آخر يقوم بتفعيل البرنامج الأصلي بدون تغيير بيانات العملاء.
- هناك أكثر من طريقة من اجل جعل البرنامج يعود للعمل مرة أخرى ويكون ذلك ب :

1 تذكر بنية قاعدة البيانات المسؤولة عن عدد مرات التنفيذ وإعادة تصميمها من جديد حسب القاعدة الأصلية ثم إعادة تبديلها بالأصلية في مكان تواجد ملف برنامج التسيير عند العميل

ملاحظة : ماذا لو لم تتذكر البنية والمسار المحدد تحدث لك هنا مشكلة كبيرة قد تعرض عميلك إلى ضياع بياناته الأصلية

2 تنصيب برنامج module de base de données في حاسب العميل الذي يعاني من المشكلة وتقوم بفتح قاعدة البيانات المسؤولة عن عدد مرات التنفيذ وتقوم بعملية الحذف حتى تعود حالتها إلى الصفر فتعطي عمرا جديدا للبرنامج....حل شبه نموذجي

3 تصميم برنامج فرعي يقوم بعملية إرجاع قاعدة البيانات إلى حالة التسجيلة =0 حيث يعمل هذا الأخير بواسطة الرقم التسلسلي الذي تحدده أنت بحيث بمجرد توافق الرقم التسلسلي يتم إرجاع القيم إلى 0 أو العكس في حالة عدم توافق الرقم التسلسلي

ملاحظة : حبذا لو تقم بتغيير الرقم السري كل مرة لإعطاء البرنامج فعالية أكثر

مثال :كود التفعيل هو : laoubi_adel_0790-88-03-08

المركبات اللازمة للبرنامج :

- 1 طبعا قاعدة البيانات الأصلية المسئولة عن عدد مرات التنفيذ
- 2 المركبة edit1.text
- 3 زر للمراقبة تحت تسمية teste
- 4 المركبة timer ملاحظة_(قمت باستعمال المركبة مكان الحلقات التكرارية لان المركبة السابقة تعمل نفس عمل الحلقات التكرارية من ناحية المبدأ حيث تقوم بتنفيذ الأوامر حسب النبضة كما يمكنك التحكم في سرعة التنفيذ بتغيير قيمة المجال interval من مفتش الكائنات)
إليك الهندسة التالية :

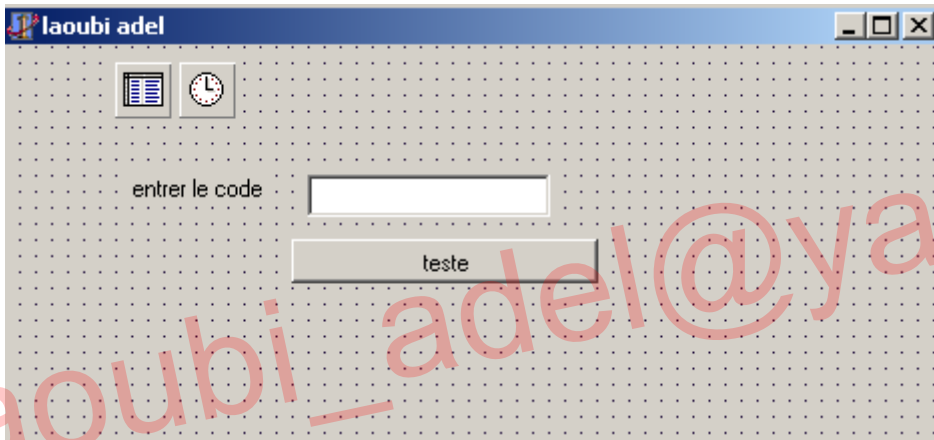

- 5 قم بإلغاء تفعيل المركبة timer بواسطة الخاصية enabled

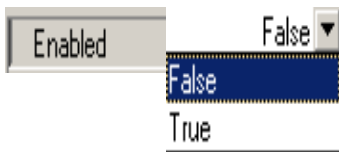

انقر نقرا مزدوجا على المركبة button وحرر الكود التالي :

```
begin
if edit1.text=' laoubi_adel_0790-88-03-08' then //1
begin
timer1.enabled:=true; //2
end;
```

توضيح :

//1 مراقبة إدخال كود أو الرقم السري للبرنامج من اجل القيام بعملية التفعيل
 //2 في حالة التوافق يتم تفعيل الخاصية enabled للمركبة timer من اجل بداية التحديث

الآن نصل إلى الجزء الثاني والمهم
 - قم بالنقر على المركبة timer1 وحرر الكود التالي :

```
table1.delete; //1
table1.Next; //2
if table1.recordcount=1 then //3
begin
timer1.enabled:=false ; //4
messagedlg('mise a jour terminé',mtinformation,[mbytes],0); //5
timer1.enabled:=false; //6
end;
```

توضيح :

//1 عملية حذف التسجيلة الأولى
 //2 الانتقال إلى التسجيلة الثانية
 //3 عملية المراقبة من اجل بقاء على الأقل تسجيله واحدة أي أنه قاعدة البيانات صارت تحتوي على الأكثر تسجيله واحدة فقط
 //4 إيقاف عملية المركبة timer1
 //5 إظهار رسالة توضيح تبين انه تم تحديث قاعدة البيانات
 //6 إيقاف عملية المركبة timer1

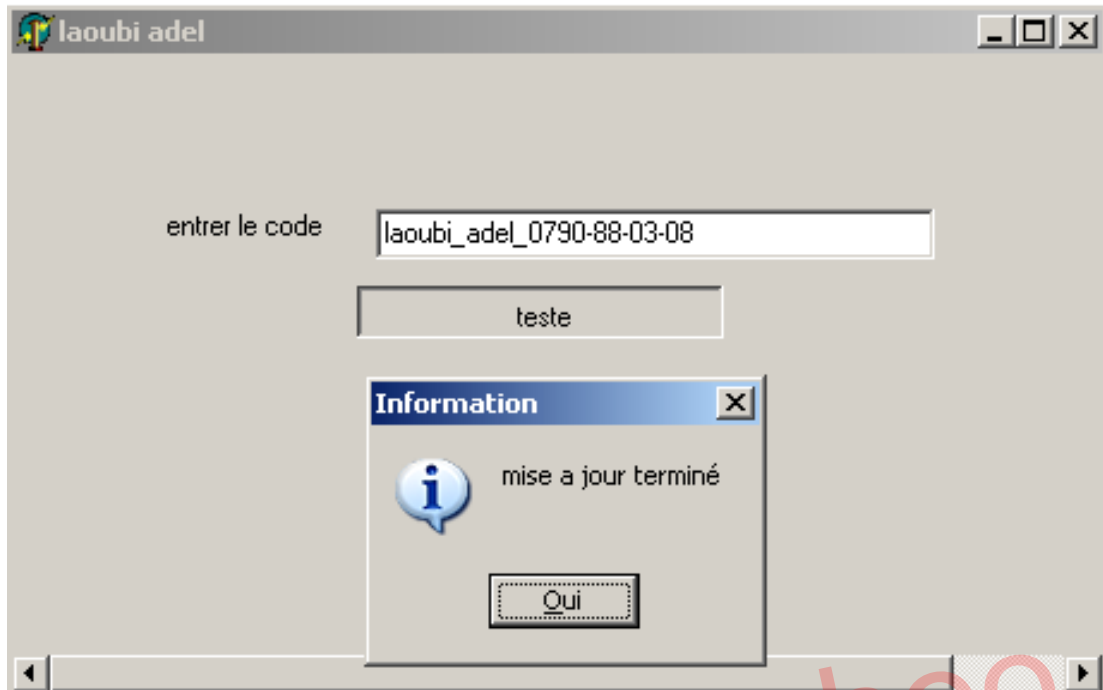
البرنامج في حالة التنفيذ:

تصميم فيروس بدلفي

تعريف الفيروس: هو عبارة عن مجموعة من الأوامر مكتوبة بلغة برمجة معينة تعمل على تخريب والتحكم في النظام يسمح لك دلفي بتطبيق جملة كبيرة من الأوامر تساعدك على التحكم في النظام التحكم في الفأرة:

عادة ما يقوم المبرمج بتصميم عدة وسائط تساعد مستخدم الكمبيوتر من التحكم في موارد النظام بسهولة تامة. كما توجد نظرة أخرى وهو استعمال عدة أوامر من اجل تخريب عمل النظام وتعقيده

تصميم برنامج يسمح لك بالتحكم في قلب عمل أزرار الفأرة
خطة العمل

قم بفتح مشروع في دلفي

قم بإضافة المركبتين: button1 button2

قم بتسمية المركبتين على التوالي ب: click droite /click gauche

قم بتحرير الأمر التالي بعد النقر المزدوج في المركبة button1

```
begin
```

```
Systemparametersinfo (spi_setmousebuttonswap,0,nil,0) ;
```

```
end; |
```

قم بتحرير الأمر التالي بعد النقر المزدوج في المركبة button2
فكرة: أضف المركبة timer وحرر الأمر السابق بعد النقر المزدوج عليها
قم بتغيير مجال المركبة من 1000 إلى 12
لاحظ . ثم طور الفكرة

برمجة قواعد البيانات

تنويه: يعد جانب برمجة قواعد البيانات من أهم الجوانب المعلوماتية المتاحة والمعمول بها
كان في جميع الميادين ... و كما هو معروف سابقا كانت البيانات تدون في سجلات كبيرة
صعب جدا لبدائية الفهرسة وعمليات التحين , ومع تطور التكنولوجيا برزت أنظمة تآلية
البيانات ودراسة الوثائق بطرق علمية مبرمجة في قواعد البيانات سنحاول الآن تصميم
برنامج تسيير مصلحة الموظفين الهدف من البرنامج هو مراقبة مصلحة الإطعام :

تصميم قاعدة البيانات :

Base1(code,nom,prénom,date_n,lieu_n,classe,profession) ;

شرح البيانات :

| الحقل | الدلالة | ملاحظات |
|------------|---------------|---------|
| code | رقم العامل | |
| Nom | لقب العامل | |
| prénom | اسم العامل | |
| Date_n | تاريخ الميلاد | |
| Lieu_n | مكان الميلاد | |
| class | القسم | |
| profession | الصفة | |
| photo | صورة العامل | |

| ملاحظات | الدلالة | الحقل |
|---------|----------------------|-------|
| | كلمة السر من نوع حرف | pass |

بنية قاعدة البيانات:

سنستعمل برنامج module de base de données الخاص ب Delphi ملاحظات:

- 1 لا بد من إنشاء Alias
- 2 ليكن اسم ال Alias هو laoubi_adel
- 3 حفظ قاعدة البيانات في Alias السابقة
- 4 اسم قاعدة البيانات هو base1

خطوات البرمجة :

- 1 نفذ برنامج module de base de données
- 2 قم بإنشاء alias من خلال النقر على القائمة outils
- 3 اختر الأمر التالي gestionnaire d'alias
- 4 انقر على الزر nouveau
- 5 حرر اسم ال Alias
- 6 النقر على زر الموافقة

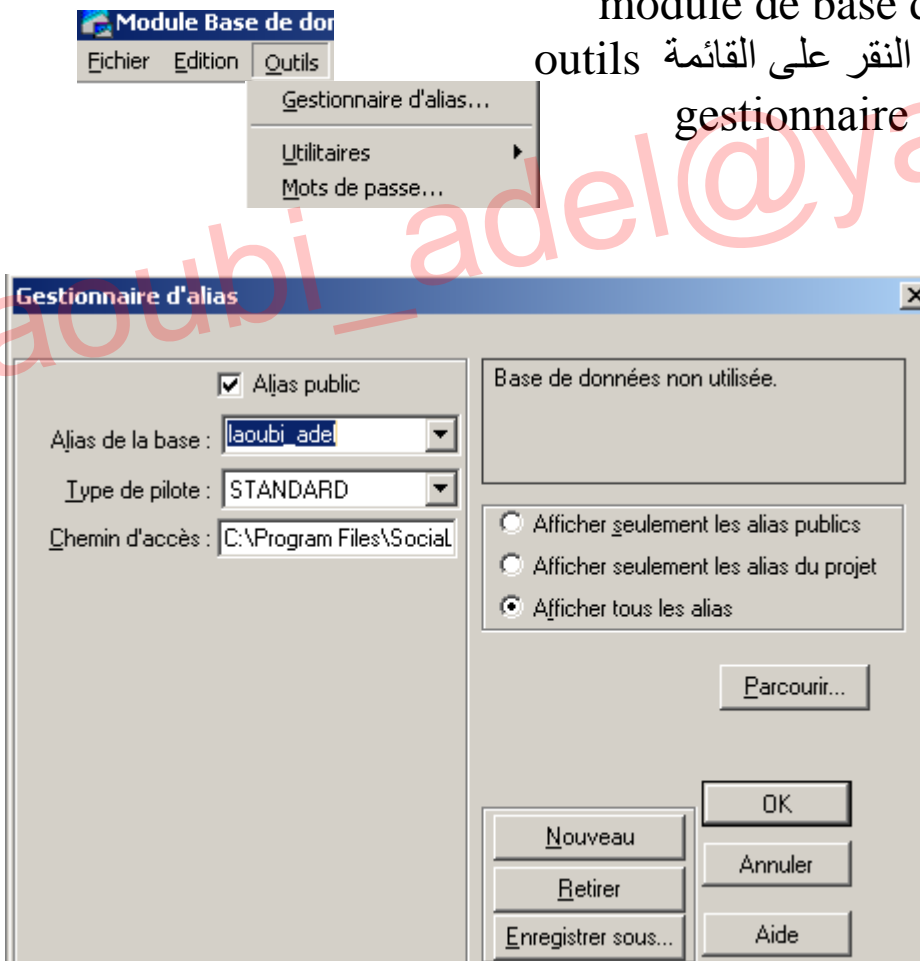

سنقوم بتصميم قاعد البيانات الخاصة ونقوم بحفظها في الـ Alias التي تحت اسم Laoubi_adel على النحو التالي :

شكل قاعدة البيانات base1 في البرنامج

Création de la table Paradox 7 : (Sans titre)

Description des champs :

| | Nom de champ | Type | Taille | Index |
|---|--------------|------|--------|-------|
| 1 | Code | A | 8 | * |
| 2 | Nom | A | 25 | |
| 3 | Prénom | A | 25 | |
| 4 | Date_n | D | | |
| 5 | Lieu_n | A | 30 | |
| 6 | Class | A | 20 | |
| 7 | Profession | A | 25 | |
| 8 | Photo | G | | |

Spécifiez le nombre de caractères à stocker dans le fichier .DB (de 0 à 240). Le reste des données est stocké dans le fichier .MB.

Propriétés de la table :

Contrôles de validité

Définir...

1. Champ obligatoire

2. Valeur minimum :

3. Valeur maximum :

4. Valeur par défaut :

5. Modèle :

Assistance...

Reprendre... Enregistrer sous... Annuler Aide

شكل قاعدة البيانات pass في البرنامج

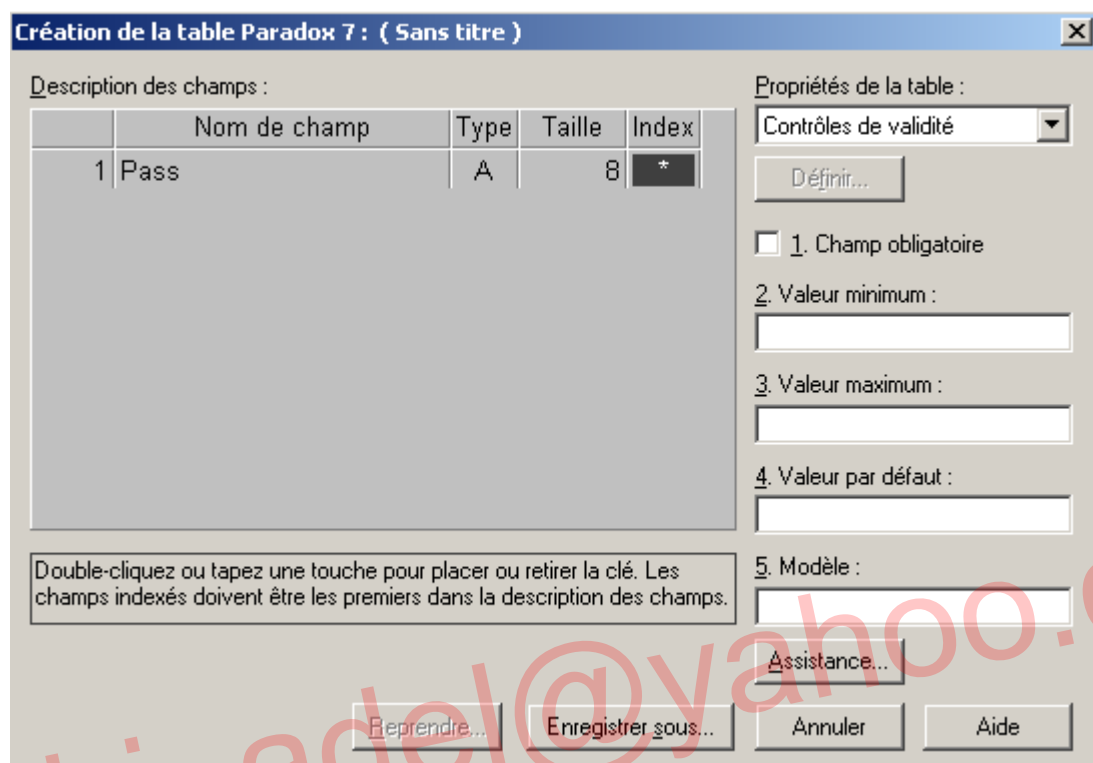

آلية الحفظ لاحظ الشكل التالي :

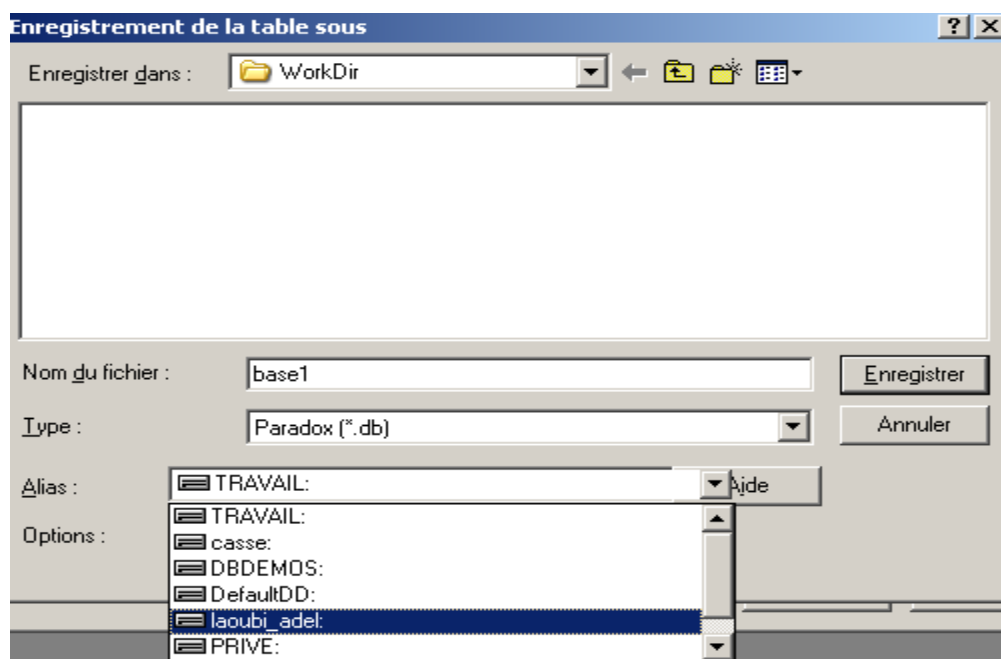

بعد إنشاء قواعد البيانات اللازمة وحفظها سنقوم الآن بتصميم برنامج للقيام بعمليات التحيين عليهما .

خطوات البرمجة

- 1 افتح مشروعنا جديدا في دلفي
- 2 قم بإنشاء نافذتين
- 3 في النافذة الثانية قم بإضافة المركبات التالية: table2 . table1 من خلال شريط المركبات AccèsBD
- 4 قم بإضافة المركبتين dataesource1.dataesource2
- 5 قم بربط المركبة table1 بالـ Alias . laoubi_adel بواسطة الخاصية

Data base names

- 6 قم باختيار اسم قاعدة البيانات من خلال الخاصية table name
 - 7 قم بتفعيل المركبة table1 من خلال الخاصية Active.true
- بعد القيام بعملية الربط المنطقية لقواعد البيانات نأتي إلى عملية ربط المركبة data source1 بالمركبة السابقة table1
- كرر نفس الخطوات السابقة مع المركبة table2 ; datasource2
- باختيار قاعدة البيانات pass
- لمزيد من التوضيح لاحظ الشكل التالي :

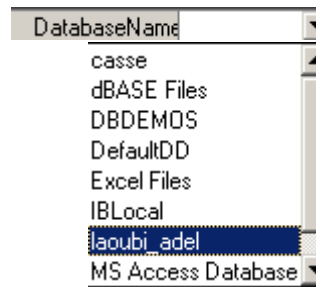
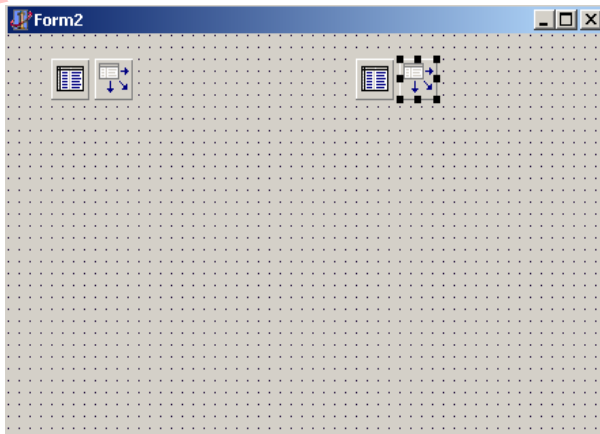

| | |
|-----------|--------|
| TableName | Active |
| base1.db | False |
| pass.db | True |

9 قم بإضافة المركبة page controle1 من شريط المركبات win32
لاحظ الشكل التالي : عد إضافة المركبة

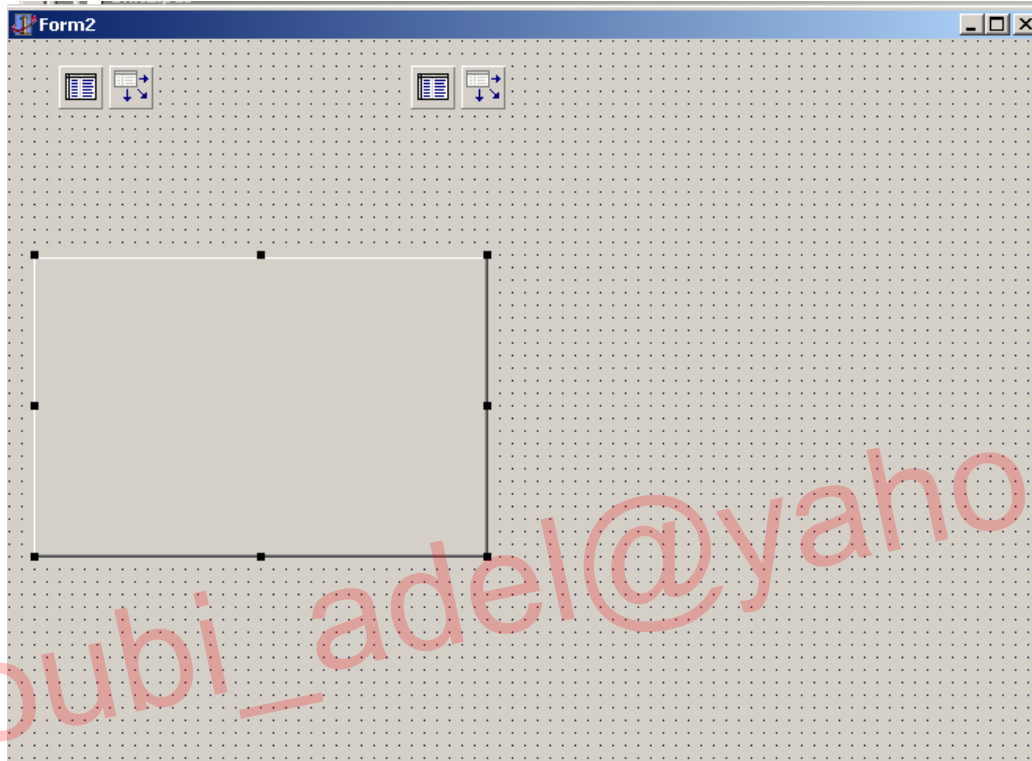

10 سنقوم بإضافة عدة صفحات على المركبة page controle1
- قم بالنقر على الزر الأيمن للفأرة على المركبة السابقة ثم انقر
على الخيار nouvelle page ستلاحظ ظهور صفحة جديدة على المركبة
11 قم بإضافة 4 صفحات

لاحظ الشكل التالي :

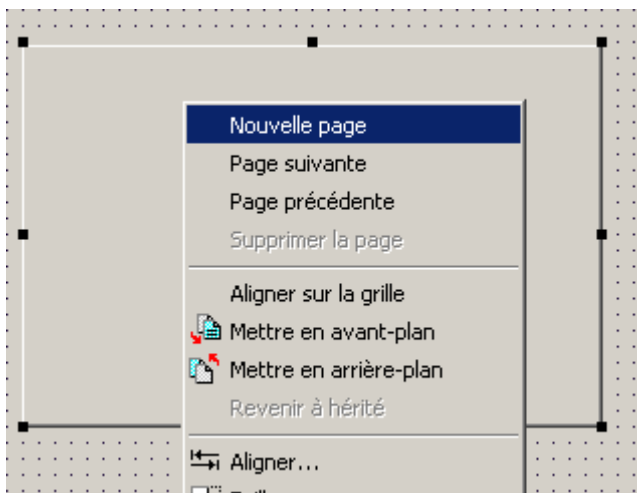

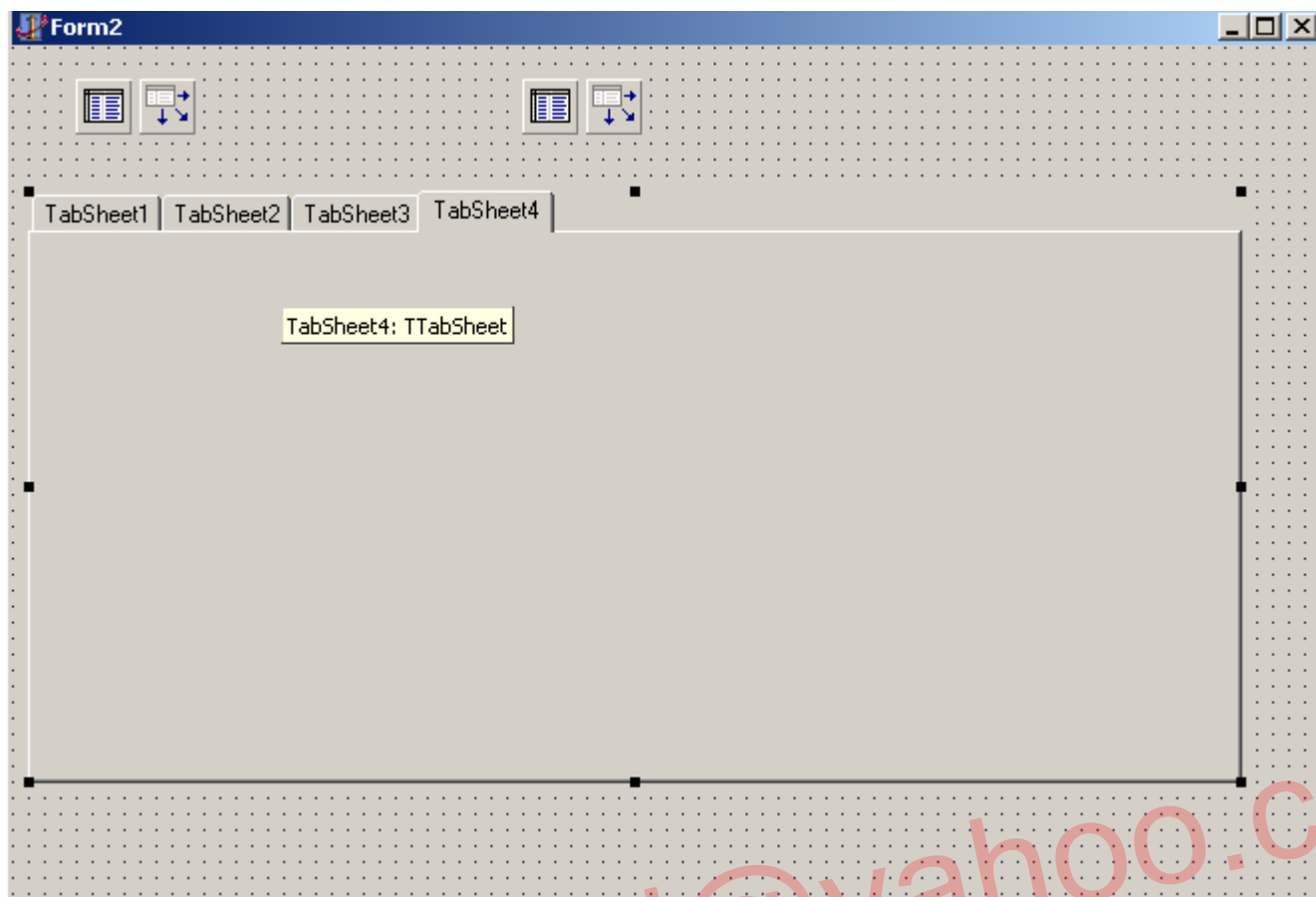

قم بتسمية الصفحات بالتسمية التالي على التوالي من خلال الخاصية caption
Page d'accueil /Misa ajour / imprimer/paramètres

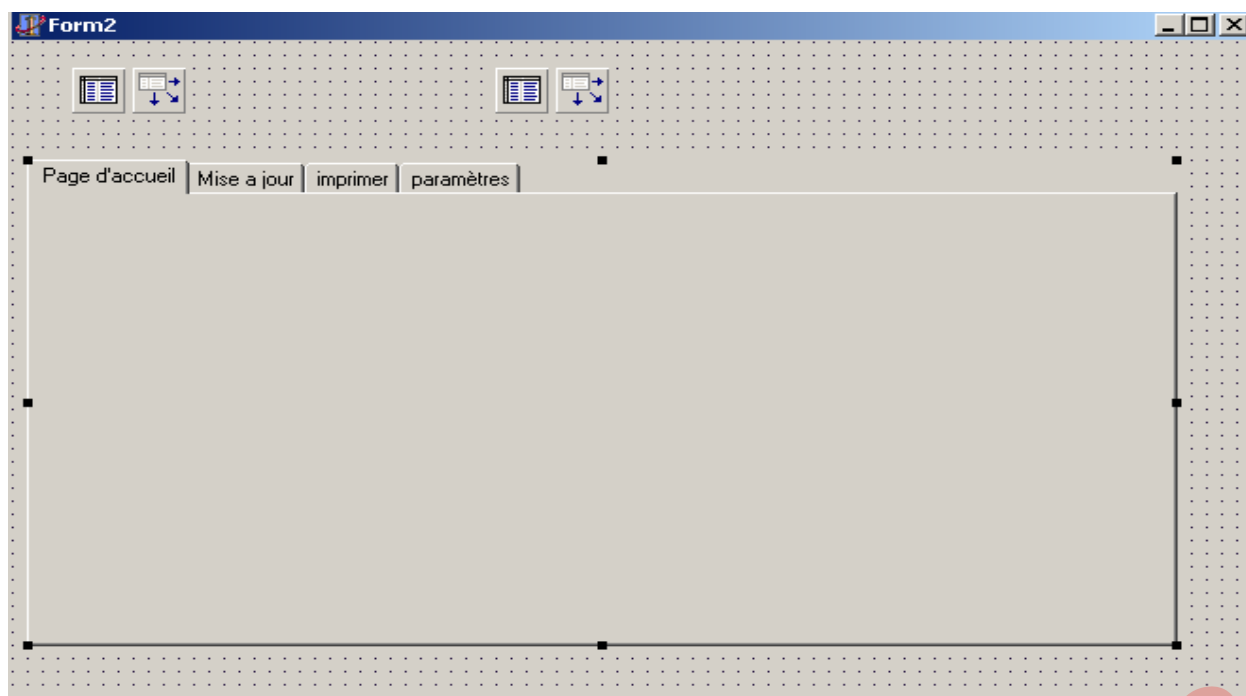

مركبة Dbgrid1 من شريط المركبات bd contrôle
12 قم بتغيير الخاصية data set لنفس المركبة وربطها ب data
source1

- تلاحظ بروز حقول قاعدة البيانات base1 لكن تلاحظ أن الحقل photo لم يظهر

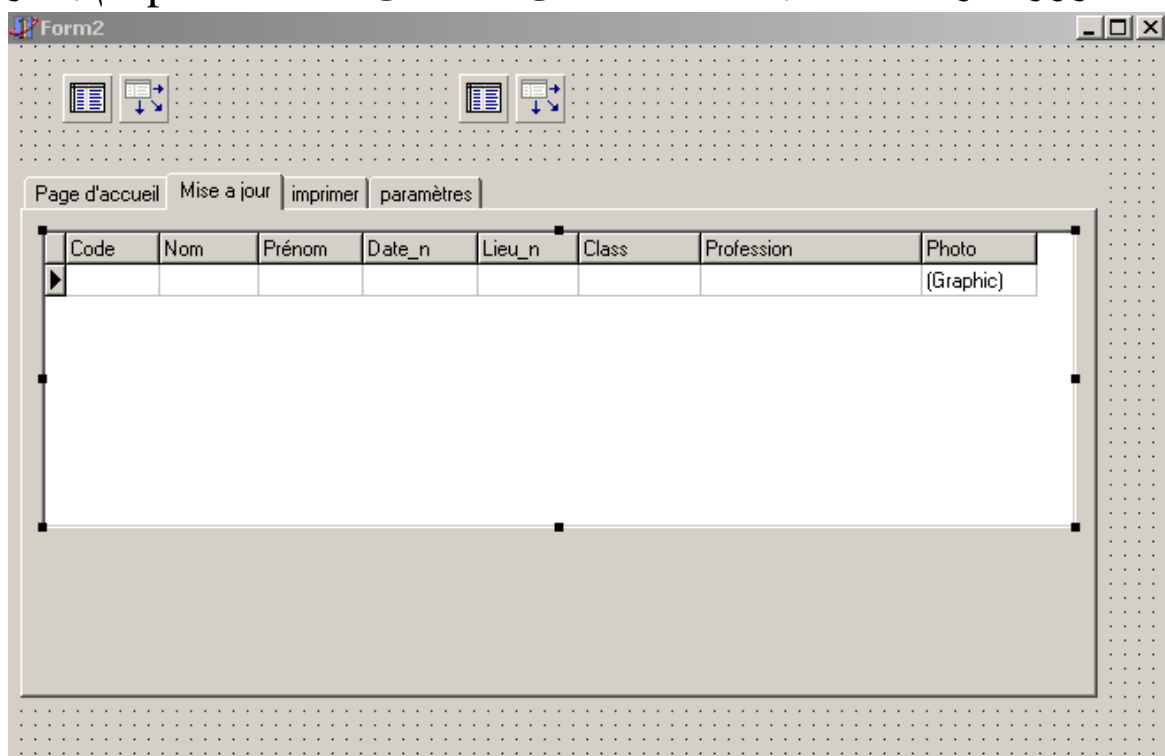

- مركبة الصورة اتبع الخطوات التالية :

- 1 انقر نقرا مزدوجا على المركبة table1
- 2 فتلاحظ ظهور قائمة من خلالها قم بالنقر على الزر الأيمن للفأرة واختر الأمر
Ajouter tous les champs
- 3 تلاحظ ظهور جميع الحقول
- 4 قم بسحب الحقل photo على الحيز mise a jour
لاحظ الأشكال التالية :

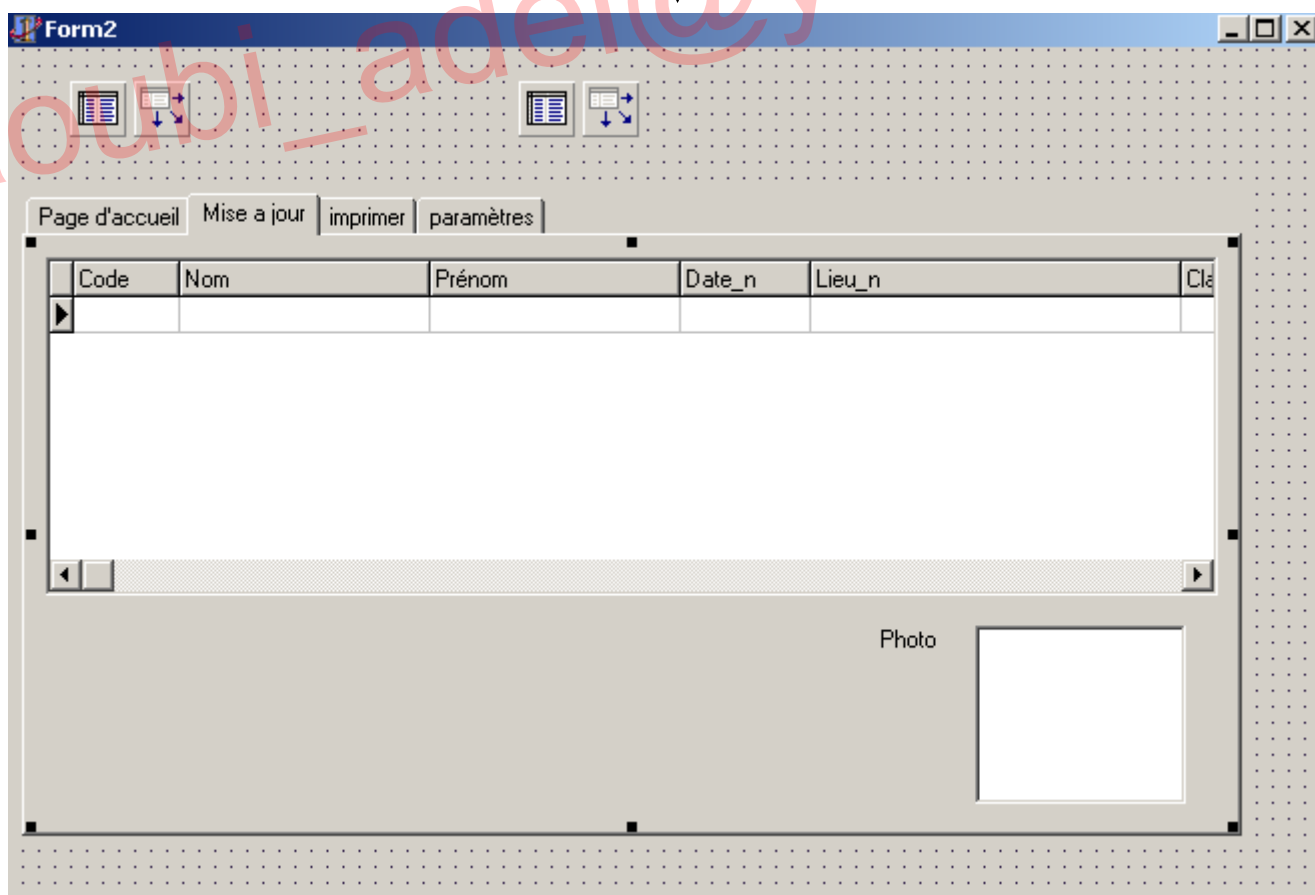
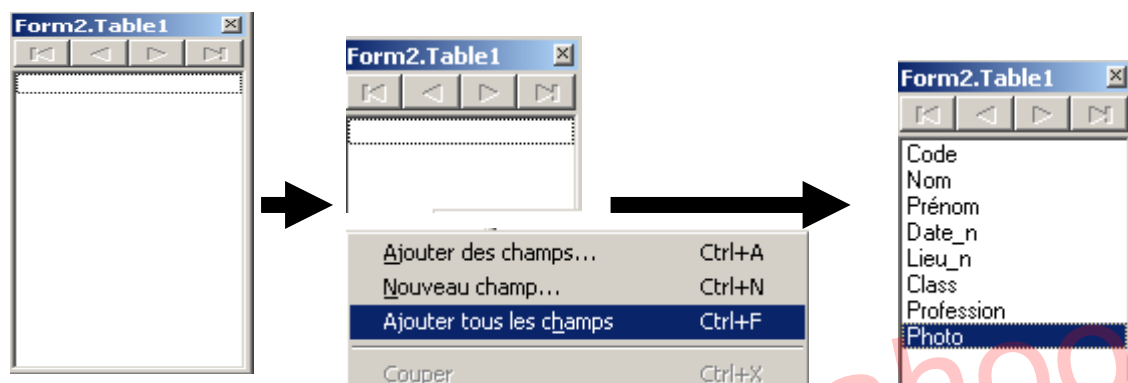

إضافة أزرار التحكم:
قم بإضافة 6 مركبات من button
قم بتسميتهم حسب الشكل التالي :

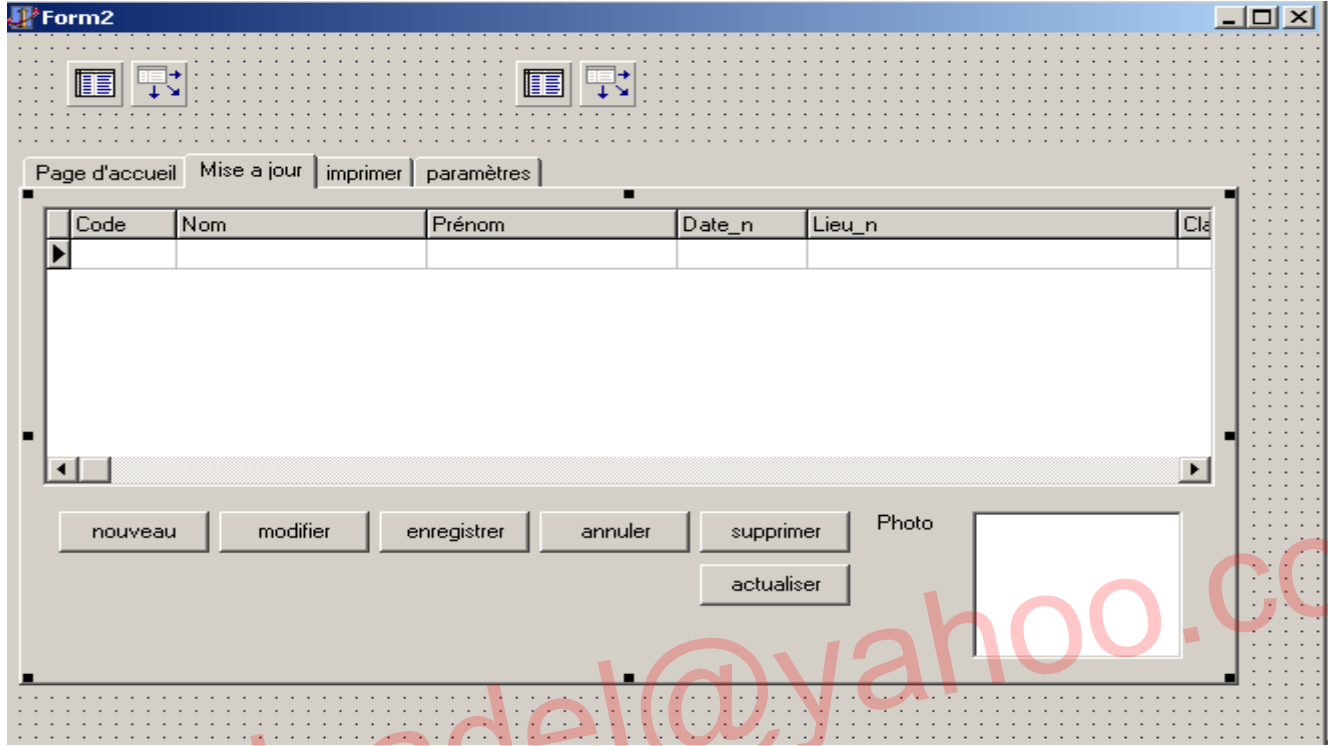

الجدول التالي يوضح دلالة كل زر مع الأمر الموافق

| الأمر | الدلالة | المركبة |
|-----------------|---------------------------|-------------|
| Table1.insert ; | إضافة تسجيله جديدة | nouveau |
| Table1.edit; | تغيير محتو تسجيله | modifier |
| Table1.post; | حفظ التغييرات | enregistrer |
| Table1.cancel; | إلغاء التغييرات قبل الحفظ | annuler |
| Table1.delete; | حذف تسجيله | supprimer |
| table1.Refresh; | تحديث | actualiser |

نفذ البرنامج بالضغط على الزر F9
- قم بإضافة البيانات حسب الجدول التالي :

| Code | Date_n | Nom | Prénom | Class | Lieu_n | Profession |
|------|------------|----------|---------|----------------------|---------------|-------------|
| 1 | 07/03/1983 | Laoubi | adel | TS informatique | ain el hadjel | controleur |
| 2 | 12/03/1983 | hammadi | larbi | ts bibliotique | bejaia | bibliotique |
| 3 | 10/12/1977 | smati | ahmed | ingenieur informatiq | magra | ingenieur |
| 4 | 12/11/1976 | bougrara | seddik | mgistere informatiqu | maddid | prof |
| 5 | 10/02/1982 | djimi | mohamed | TS informatique | ouled madi | controleur |

سنحاول إضافة آلية للبحث عن المعطيات :
هناك عدة دوال تستعمل في البحث عن البيانات سنحاول تقديم دالتين أو ثلاث للشرح فقط
البحث بالدالة findkey:
خطوات العمل :

- 1 احضر المركبة edit1.text
- 2 احضر المركبة button قم بتغيير دلالتها إلى recherché
- 3 قم بتحرير الأمر التالي في المركبة button

```
begin
|if not table1.FindKey([edit1.text]) then //1
showmessage('données non trouveés '); //2
end;
```

شرح :
//1 البحث عن البيانات
//2 إظهار رسالة...تفيد بعدم وجود البيانات

نقد البرنامج :

- 1 قم بالبحث عن القيم 125
 - 2 تلاحظ ظهور رسالة تبين عدم وجود البيانات
 - 3 قم بالبحث عن القيمة 1
- تلاحظ توضع المؤشر عند التسجيلة الأولى

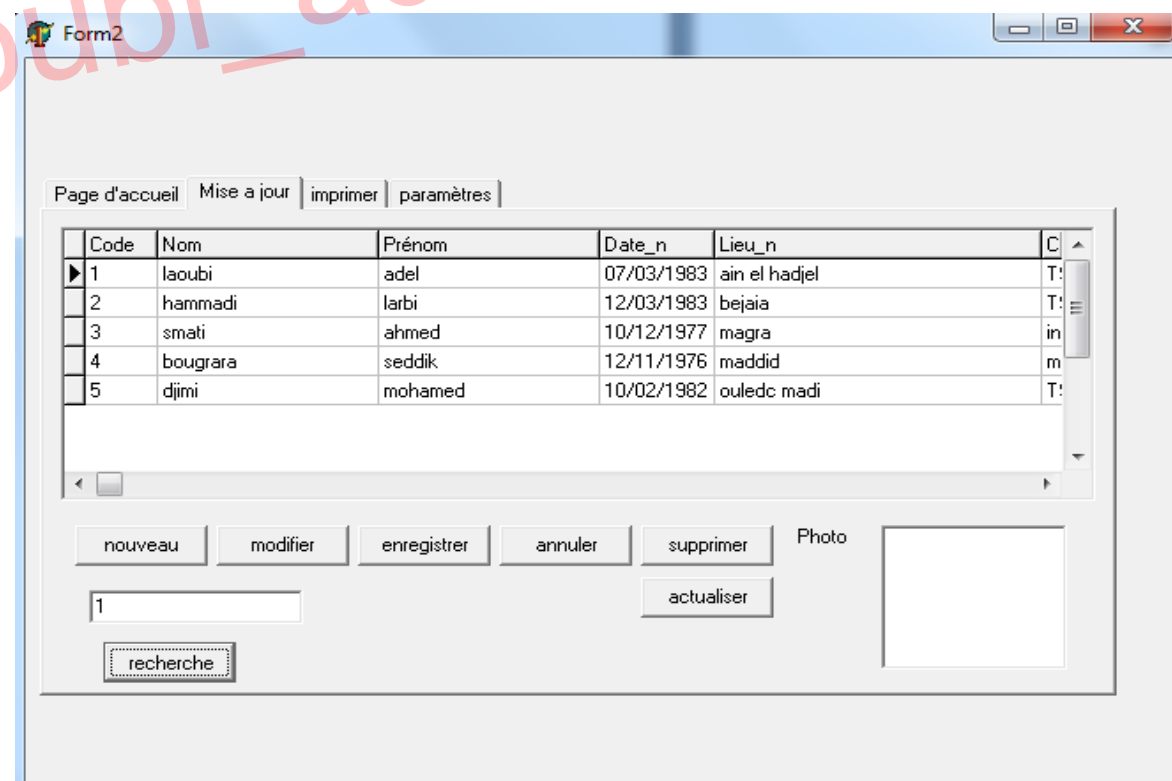
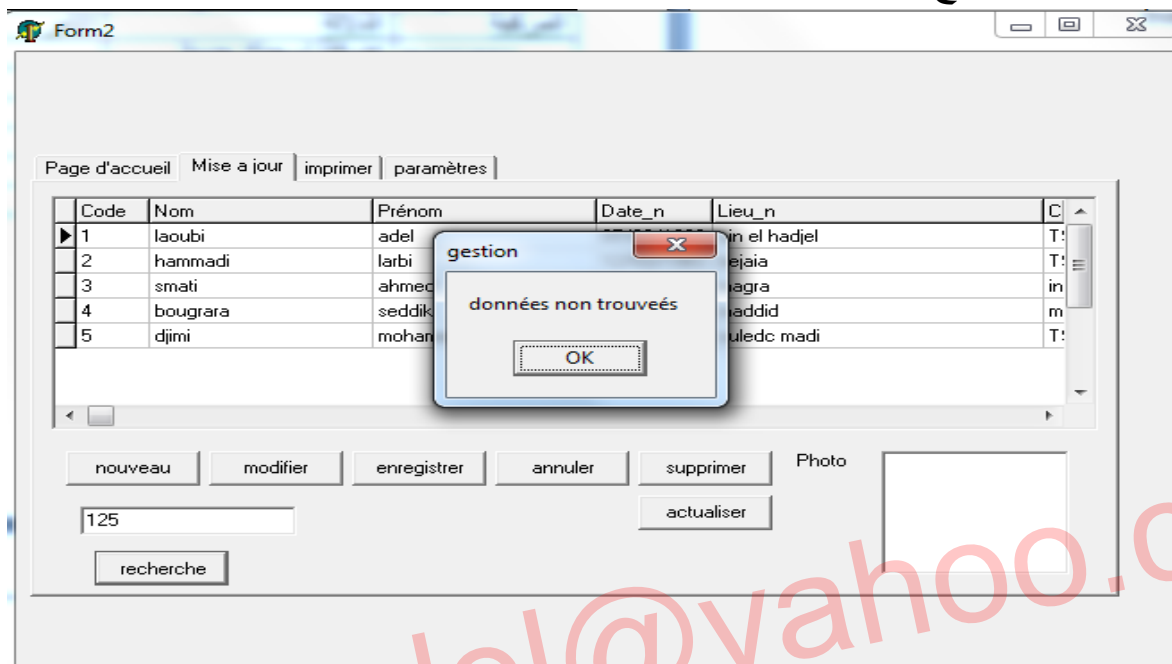

- سنحاول الآن إضافة خاصية أخرى للبرنامج ألا وهي الفهرسة والمقصود هنا توفير خاصية الترتيب ب الكود الاسم اللقب تاريخ الميلاد

من أجل تحقيق ذلك يجب عليك إضافة فهرس ثانوية ولقد ان ذكرت الية تفعيل ذلك سأحاول توضيح ذلك بصورة سريعة

اثناء تصميم قاعدة البيانات بواسطة برنامج module de base de données اليك المثال التالي وهو اقتباس من كتابي السابق في دلفي إنشاء فهرس فرعية لتسهيل عملية البحث

آلية الإنشاء

بعد أن تتم عملية تصميم قاعدة البيانات

- قم بفتح القائمة propriétés de table
- قم باختيار الخيار الثالث منها وهو index secondaires
- قم بالنقر على الزر définir
- قم بتحديد الحقل المراد إنشاء فهرس فرعي له وليكن على سبيل المثال الحقل nom
- انقر على الزر ok
- فتظهر لك علبة حوار تطالبك بإدخال اسم الفهرس وليكن xnom
- انقر فوق الزر ok
- لا بد أن يكون اسم الفهرس الفرعي يختلف عن اسم الحقل كما قمنا بذلك سابقا بإعطاء xnom بدل nom



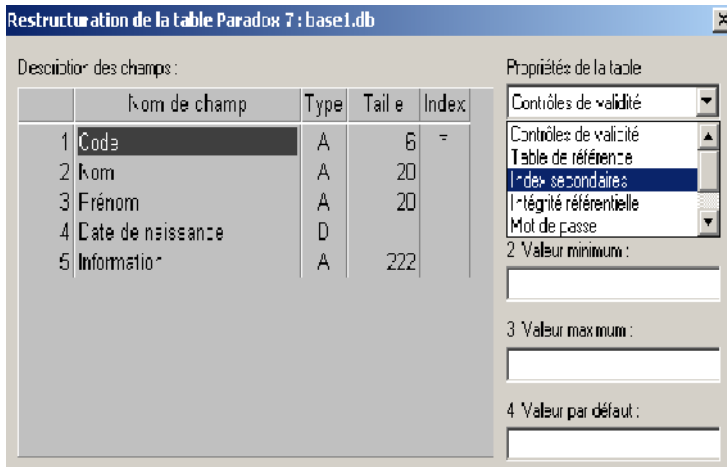

أعط الأسماء التالية للفهارس الفرعية على التوالي :
الاسم xn / اللقب xp / تاريخ الميلاد xdn.

- بعد اضافة الفهارس الفرعية ننتقل إلى مرحلة التصميمي

- 1 في التبويب Iimprimer أضف المركبة dbgrid
- 2 ثم قم بإضافة 4 مركبات من نوع Radio Button من شريط المركبات standard
- 3 أعط التسميات التالية حسب الجدول التالي :

| ملاحظات | التسمية | المركبة |
|---------|-----------------------------|--------------|
| | Index par code | RadioButton1 |
| | Index par nom | RadioButton2 |
| | Index par prénom | RadioButton3 |
| | Index par date de naissance | RadioButton4 |

ملاحظة : من اجل الاطلاع على قيم الفهارس الفرعية اتبع الخطوات التالية :

- 1 حدد المركبة Table1
- 2 من خلال مفتش الكائنات حدد الخاصية Index fieldnames
- 3 افتح القائمة تلاحظ ظهور كل الفهارس الأساسية بدلالة الفهارس الفرعية
- 4 تلاحظ عدم تطابق الأسماء لانها قيم الحقول التي تتخذ قيم الفهارس الفرعية

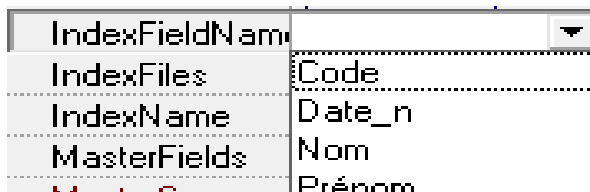

اليك الشكل النهائي بعد الخطوات السابقة

| Code | Nom | Prénom | Date_n | Lieu_n |
|------|----------|---------|------------|---------------|
| 1 | laoubi | adel | 07/03/1983 | ain el hadjel |
| 2 | hammadi | larbi | 12/03/1983 | bejaia |
| 3 | smati | ahmed | 10/12/1977 | magra |
| 4 | bougrara | seddik | 12/11/1976 | maddid |
| 5 | djimi | mohamed | 10/02/1982 | ouledc madi |

index par code
 index par nom
 index par prénom
 index par date de naissance

قم بتحرير الاكواد التالية على التوالي بدءا من المركبة الأولى :

```
begin
table1.IndexFieldNames:='code';
end;
```

```
begin
  table1.IndexFieldNames:='prénom';
end;
```

```
begin
  table1.IndexFieldNames:='nom';
end;
```

```
begin
  table1.IndexFieldNames:='date_n';
end;
```

نفذ البرنامج وقم بتحديد الخيارات السابقة فتلاحظ تغير ترتيب قوائم العمال :

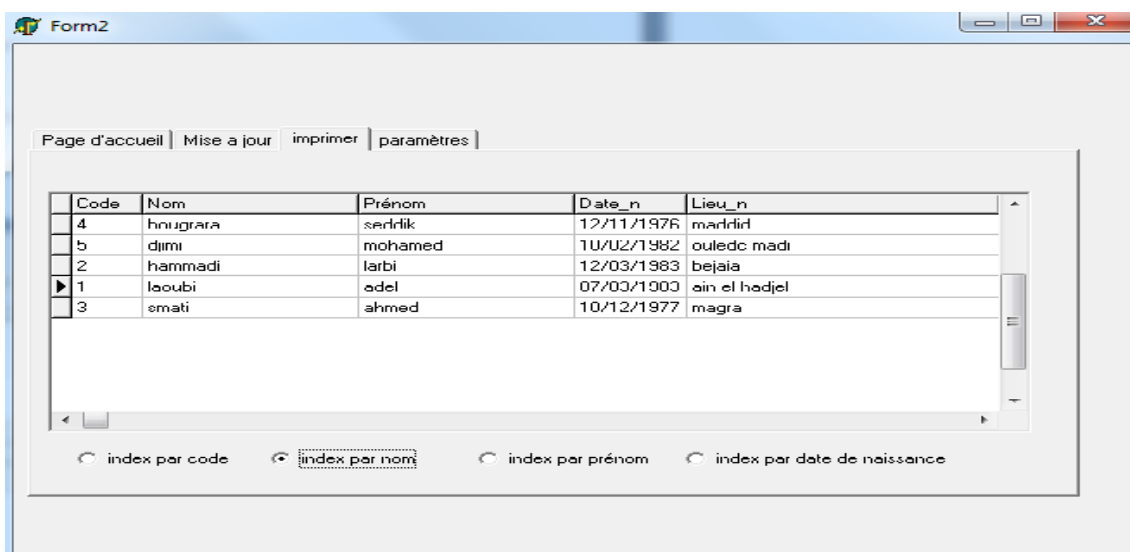
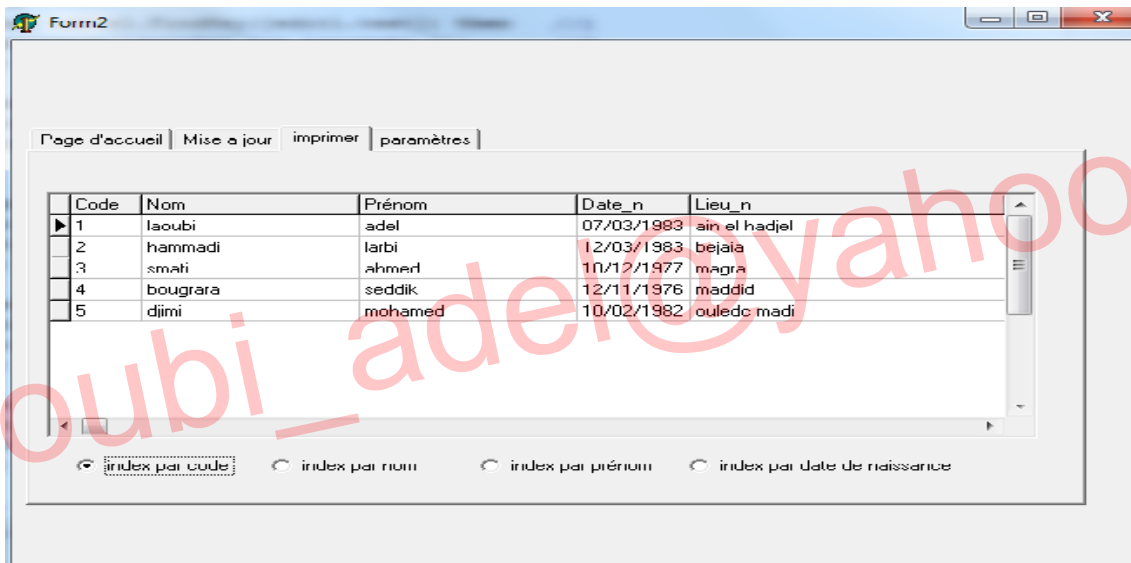

Form2

Page d'accueil | Mise a jour | imprimer | paramètres

| Code | Nom | Prénom | Date_n | Lieu_n |
|------|----------|---------|------------|---------------|
| 4 | bougrara | seddik | 12/11/1976 | maddid |
| 3 | smati | ahmed | 10/12/1977 | magra |
| 5 | djimi | mohamed | 10/02/1982 | ouledc madi |
| ▶ 1 | laoubi | adel | 07/03/1983 | ain el hadjel |
| 2 | hammadi | larbi | 12/03/1983 | bejaia |

index par code
 index par nom
 index par prénom
 index par date de naissance

Form2

Page d'accueil | Mise a jour | imprimer | paramètres

| Code | Nom | Prénom | Date_n | Lieu_n |
|------|----------|---------|------------|---------------|
| ▶ 1 | laoubi | adel | 07/03/1983 | ain el hadjel |
| 3 | smati | ahmed | 10/12/1977 | magra |
| 2 | hammadi | larbi | 12/03/1983 | bejaia |
| 5 | djimi | mohamed | 10/02/1982 | ouledc madi |
| 4 | bougrara | seddik | 12/11/1976 | maddid |

index par code
 index par nom
 index par prénom
 index par date de naissance

ملاحظة: تلاحظ ان المؤشر يبقى دائما في التسجيلية 1 لأنها آخر قيمة تم البحث عنها ننتقل الآن إلى التبويب parameters سنحاول إضافة إمكانية تغيير كلمة مرور البرنامج قم بإحضار مركبة من نوع ل groupbox قم بإضافة مركبة من نوع edit. text ومركبة button ومركبة من نوع label غير دلالة label1 إلى enterer votre mote de passe أعط خاصية إخفاء كلمة السر بالرمز * من خلال الخاصية passwordchar غير دلالة المركبة button إلى tester قم بإحضار مركبة أخرى من نوع groupbox أعطها خاصية عدم الظهور أثناء التنفيذ من خلال الخاصية visible:=false.3 سنقوم الآن بتفعيل حقول المركبة table2 الخاصة بمراقبة كلمة المرور انقر مرة بالزر الأيمن للفارة على المركبة السابقة اختر الخيار ajouter tous les champs فيظهر لك الحقل الوحيد pass قم بإضافة الحقل pass على المركبة groupbox2 بواسطة عملية السحب تلاحظ ظهور الحقل pass dbedit1 مع الدلالة الخاصة به قم بتغيير الدلالة pass إلى enterer nouvelle mote de passe قم بإضافة مركبتين من نوع button غير دلالتيهما إلى modifier enregistrer على التوالي

لاحظ الشكل التالي :

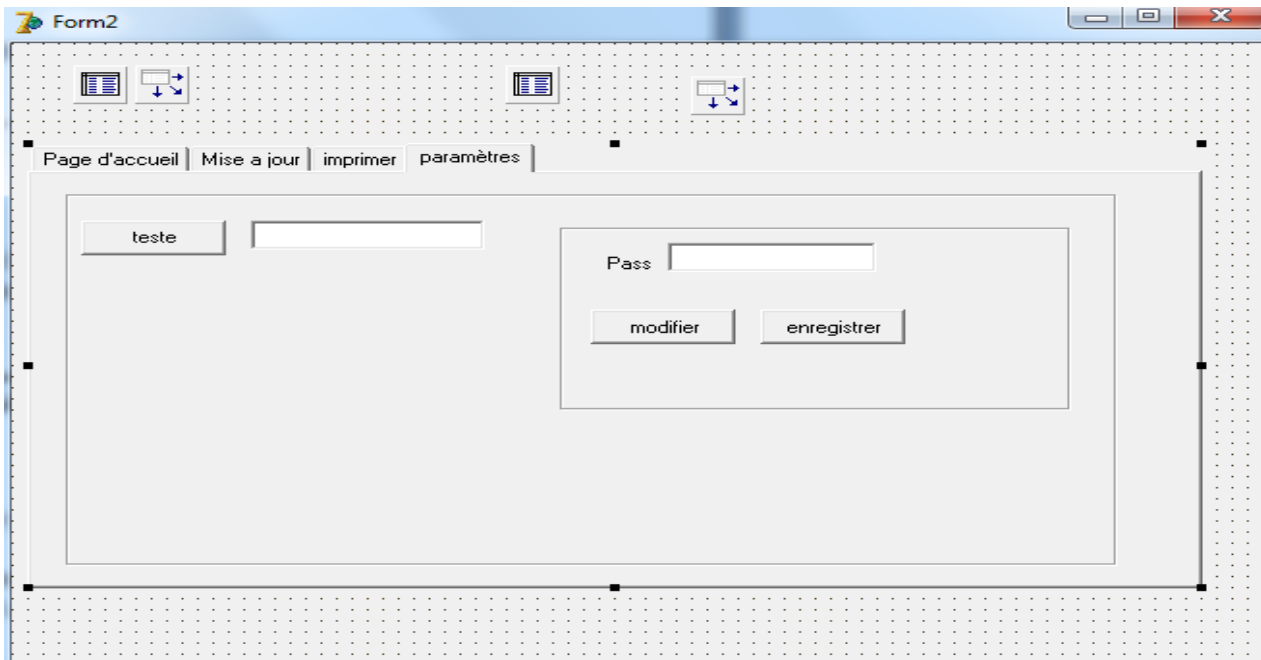

ملاحظة : تلاحظ أن الحقل dbedit1 الخاص بقاعدة البيانات كلمة المرور فارغ وعدم احتوائه على أي قيم

معلوم أن المركبة groupBox2 لا تظهر أثناء التنفيذ لأننا سبق وان أعطيناها خاصية الظهور من اجل عدم ظهور إمكانية تغيير كلمة المرور إلا بعد توافق كلمة المرور لاحظ الشكل التالي :

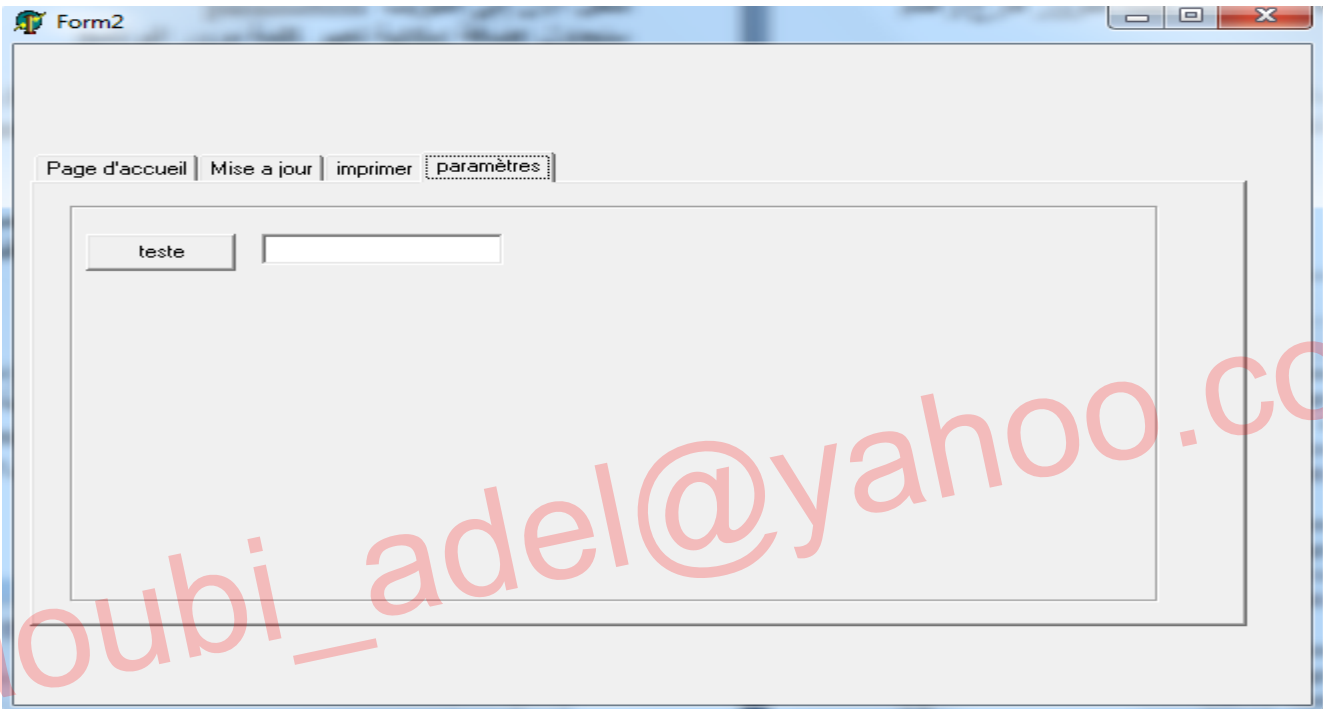

آلية مراقبة كلمة المرور : يقوم المستعمل بحجز كلمة المرور السابقة في حالة التوافق تظهر المركبة groupBox2 من اجل القيام بعملية التغيير و إلا ظهور رسالة تحذير تبين عدم تتطابق كلمة المرور ملاحظة كلمة المرور السابقة هي عبارة عن فراغ خطوات البرمجة : انقر على المركبة ذات الدلالة tester وحرر الكود التالي

```
begin
if edit2.Text =dbedit1.Text then //1
GroupBox2.visible:=true //2
else //3
showmessage(' votre mote de passe est invalide');
end;
```

توضيح:

- //1 مراقبة توافق المركبتين edit1.text مع dbedit1.tex
- //2 في حالة التوافق تظهر لك المركبة groupBox2 من اجل تغيير كلمة المرور
- //3 في حالة عدم توافق محتوى المركبتين edit1.text و dbedit1.tex تظهر لك رسالة توضح كلمة المرور خاطئة

الآن ننتقل إلى المركبة groupBox2 وبرمجة وسائطها
انقر على المركبة ذات الدلالة modifier وحرر الكود التالي :

```
begin
|table2.edit;
end;
```

انقر على المركبة ذات الدلالة enregistrer وحرر الكود التالي :

```
begin
|table2.Post; //1
|groupBox2.Visible:=false; //2
end;
```

توضيح:

- //1 حفظ التغييرات
- //2 إخفاء إمكانية التغيير بعد الحفظ

نفذ البرنامج
وادخل القيمة 120 في حيز المراقبة

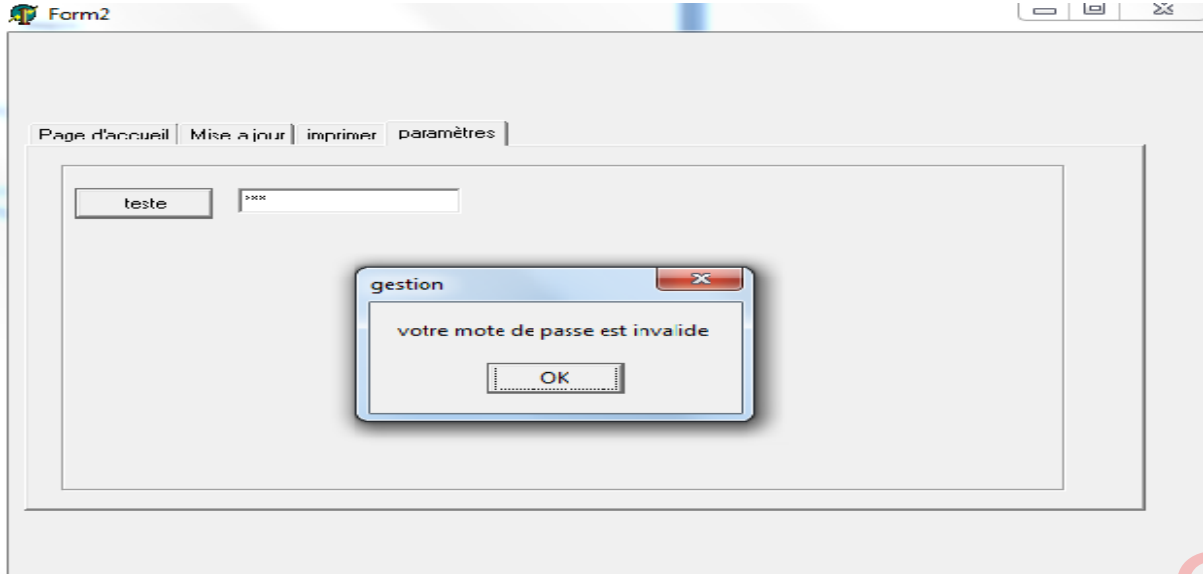

تلاحظ ظهور رسالة تنبيه بعدم توافق كلمة المرور
اعد تنفيذ البرنامج ولا تقوم بإضافة أي قيم
تلاحظ ظهور إمكانية تغيير كلمة المرور
غير كلمة المرور من فراغ إلى 07031983
قم بعملية الحفظ واعد عملية المراقبة ستلاحظ تغيير كلمة المرور السابقة ولا يمكنك تفعيل
عملية التغيير إلا بالكلمة الجديدة إلا وهي 07031983
لاحظ الشكل التالي :

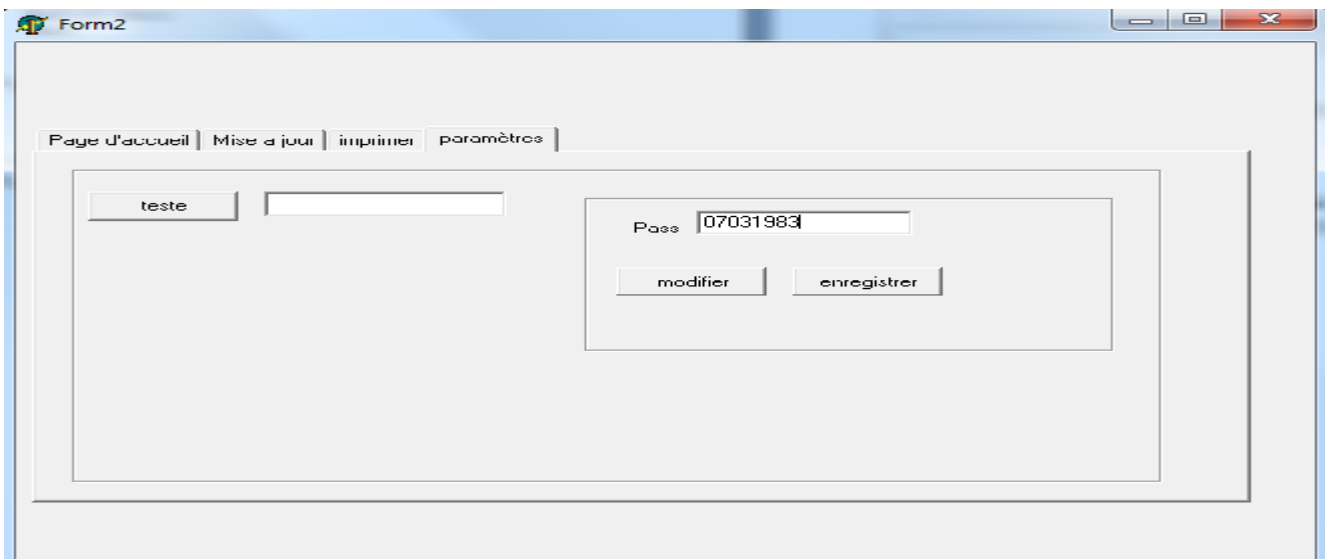

إمكانية مناداة برامج قاعدية في windows
 مناداة برنامج وورد
 مناداة برنامج اكسل
 ملاحظات: لأبد من تحديد مسار تواجد البرامج المراد تنفيذها

قم بإضافة مركبتين من نوع button
 غير دلالة المركبتين السابقتين إلى Word Excel على التوالي
 حرر الأمر التالي في المركبة الأولى :

```
begin
winexec('C:\Program Files\Microsoft Office\Office12\winword.exe',sw_show)
end;
```

حيث: 'C:\Program Files\Microsoft Office\Office12' مسار تواجد البرنامج
 Winword.exe اسم البرنامج

اعد تحرير نفس الأمر في المركبة الثانية لكن مع تغيير اسم البرنامج فقط لان برامج
 مجموعة office لها نفس المسار

```
begin
winexec('C:\Program Files\Microsoft Office\Office12\excel.exe',sw_show)
end;
```

يتبع.....

خاتمة :
ارجوا أن تكون لغة كتابتي مفهومة للجميع ... وآسف في حالة وجود أخطاء لغوية ونحوية
وفي الأخير أتمنى الاستفادة للجميع
مع تحياتي الخالصة ترقبوا البقية عن قريب إن شاء الله تعالى...



إهداء إلى صاحبة الرداء الأحمر....

laoubi_adel@yahoo.com



laoubi_adel@yahoo.com

